

こしがわ



広報



猪突猛進

(75)

海無し県の埼玉に住んでいながら、豊饒な海の幸をたたく味わらうこと、馴れ親しんでしまっている私達は、二〇〇万漁獲量水産物産が毎日の新聞、テレビをききわけていても、それが日本の食糧問題に大きく、深く根をこしている。私たちが自身の生活問題である食糧問題を理解していながら、どうして市民の責務として受けとる

四十八年秋のオイルショックで、あれだけ大さわきし、パニック状態まで演じたほどの国民が、きれいなさっぱり、一時の過剰として忘れ去り、車、バイクの冷房など、貴重な石油資源の浪費をくりかえしはじめています。このまま石油を掘り続け、浪費を重ねたら、あと三十年で世界の石油は掘

りついでにしまうだろうと警告され、ても、発展途にある中近東諸国を石油産出国が、外貨はもう有り余っている。石油を売るのはちや、私たちが

砂上の楼閣の私たち

市長 黒田重晴

「日本は、資源の少ない我が国を、世界の雄の工業国として発展させ、繁栄を歌歌してきました。しかし、砂上の楼閣はあくまでも砂上の楼閣ではな

いでしょうか。現在の世界の情勢は楼閣の土台が、ひたひたと何者かに侵蝕されている。うな気がしてなりません。食糧問題とい、エネルギー問題とい、私たちが国民は目前に危機を感じていながら、あまりにもそれに鈍感であり、生活に対して刹那的すぎるのではな

た。福田総理大臣は就任の演説で、国民に資源の有様を訴え、国民に協力を求めました。しかし何かその訴えが全く感じられなかったのは私だけだったのでしょうか。自民党政府が財界と一掃になって推進して来た高度経済成長政策と消費の論議、列強政治論のあの物質優先の強烈政治の印象が、福田さんになっても拭ききれないからではないでしょうか。

過去の政治を、ほんとうに反省して、私たちが国民も、隣国もなやめ、さややかな五月の風をとも、今日、今年には憲法と地方自治が制定以来三十周年を迎えました。三十年前の暗黒時代と、ほんとうに食えなかった時のことを忘れたいな



初夏のおとずれ

風も光も緑に染まる新緑のころとなり、市役所わきの葛西用水をはじめ市内の大小河川には水が満々とたたえられ、水郷越谷と呼ぶにふさわしい季節となりました。

ここ市内新川町の福田銀蔵さん宅のビニールハウスにも、促成花ショップが見事な花をつけ、初夏のおとずれを告げています。出荷もいまが最盛期で、生花用として東京に出荷されていきます。端午の節句も間近一花屋の店先を飾り、道行く人たちの目を楽しませてくれることでしょう。

越谷市の人口

(昭和52年4月1日現在)
(住民基本台帳)

総人口	20万2857人	前月比 181人増
男	10万2412人	104人増
女	10万 445人	77人増
世帯数	6万8197世帯	59世帯増



全力をあげ学校建設 まだいるのです



子どもたちのびびり、ゆとりのある環境の中で育てたい。新しく小学校へ入学した子どもたち。だんだん学校生活になれて、毎日元気な顔を見せている。ところが、毎朝、市内の人口増加に伴って、小学校の入学希望者が、ますます増加しています。その結果、市内の小学校は、入学希望者が定員を上回る状態が続いています。このままでは、入学希望者が定員を上回る状態が続いて、子どもたちのびびり、ゆとりのある環境の中で育てたいという願いが叶わなくなってしまうのです。このままでは、入学希望者が定員を上回る状態が続いて、子どもたちのびびり、ゆとりのある環境の中で育てたいという願いが叶わなくなってしまうのです。

増える児童・生徒

小中学校は880教室三万五〇〇〇人

現在市内の小中学校は、児童・生徒が三万五〇〇〇人を超えています。そのうち、小学生は二万七〇〇〇人、中学生は八〇〇〇人です。この増加は、市内の人口増加に伴って、入学希望者が定員を上回る状態が続いているためです。このままでは、入学希望者が定員を上回る状態が続いて、子どもたちのびびり、ゆとりのある環境の中で育てたいという願いが叶わなくなってしまうのです。

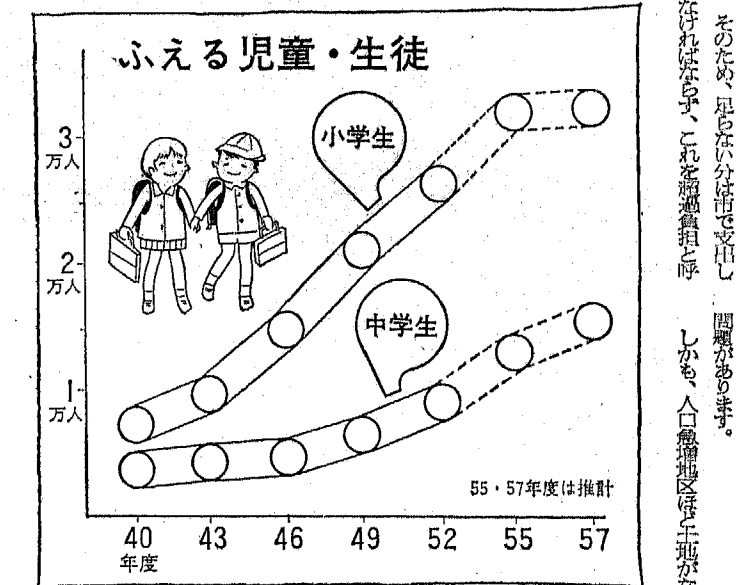

むずかしい用地の確保

学校の建設には、適切な用地の確保が不可欠です。市内の人口増加に伴って、学校の用地確保がますます難しくなっています。このままでは、学校の建設が遅れ、子どもたちのびびり、ゆとりのある環境の中で育てたいという願いが叶わなくなってしまうのです。

学校数の伸び

年度	小学校	中学校	合計
40	10	5	15
42	11	5	16
44	13	5	18
46	15	5	20
48	18	6	24
50	22	7	29
52	24	9	33

現在33校 学校はまだ

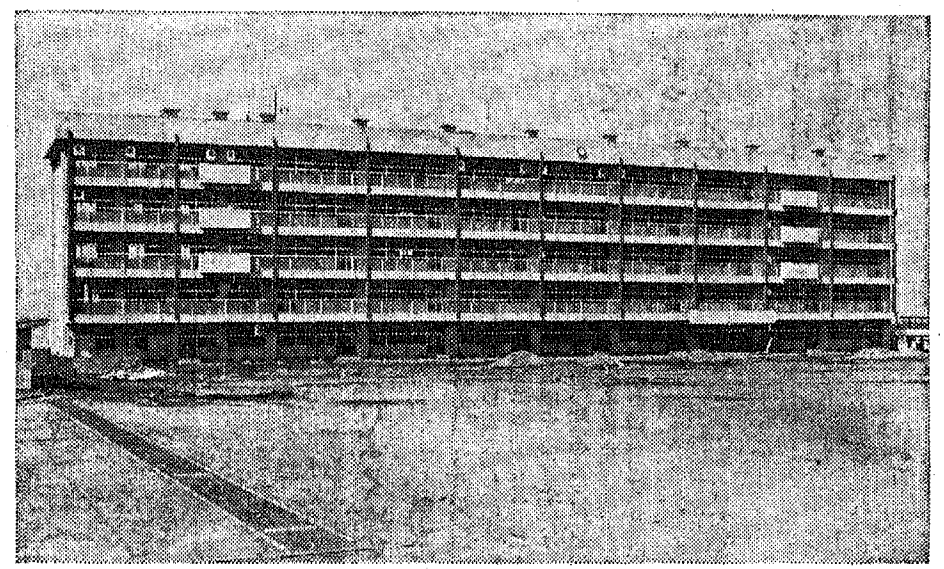

↑今年4月に開校した光南中学校。鉄筋コンクリート5階建て、5億8600万円を投じた新しい校舎。

よりよい教育

環境をねがって

学校は、子どもたちのびびり、ゆとりのある環境の中で育てたいという願いを込めて、最新の設備を整えています。また、先生方も、子どもたちの成長を支援するために、様々な取り組みを行っています。

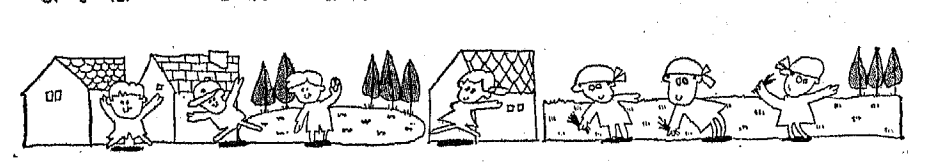
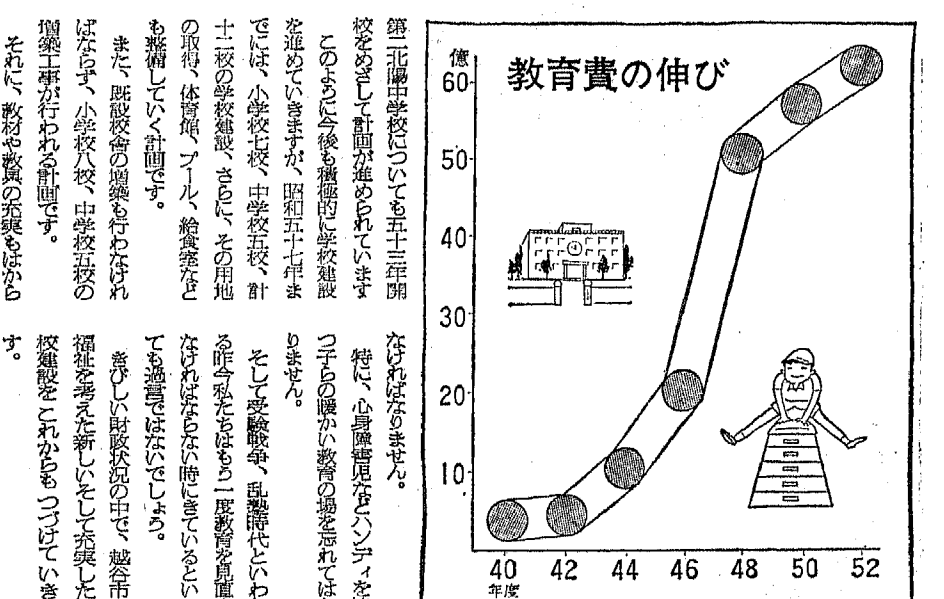

「空の通り魔」 光化学スモッグに注意しましょう!

「空の通り魔」といわれる光化学スモッグは、1年のうちで5月から9月ごろの時期に発生しやすいものです。特に風が弱く朝からややかかったような天気、気温が20度以上になるような日は、光化学スモッグの発生が十分予想されます。このような日は、駅や郵便局、市役所などに、「注意報」などの立看板をしてみなさんにお知らせします。注意報が出たときは、なるべく外出は控えましょう。また、目やのどが痛むときはすぐに水で洗うなどしてお互いに注意しあって被害を少なくしましょう。

臨時市議会が開かれました

市民税、法人市民税など

市税条例の一部を改正

均等割をアップ

市営住宅入居資格の引き上げ

市営住宅の入居資格の引き上げ

市営住宅の入居資格の引き上げ

株竹誠一郎氏を選任

株竹誠一郎氏を選任

株竹誠一郎氏を選任

株竹誠一郎氏を選任

国民健康保険

国民健康保険

国民健康保険

国民健康保険

課税しません

課税しません

課税しません

課税しません

あなたのいづれが市の大きな財源に

たばこはこしがや市内で買ひましょう

みなさん、市内でたばこを買ひましょう。たばこはこしがや市内で買ひましょう。みなさん、市内でたばこを買ひましょう。たばこはこしがや市内で買ひましょう。みなさん、市内でたばこを買ひましょう。

生活と健康

衣

衣類の洗濯は、お湯で洗うのがおすすめです。お湯で洗うと、汚れが落ちやすくなります。また、お湯で洗うと、衣類の繊維が傷みにくくなります。

食

食生活は、バランスよく摂ることが大切です。野菜や果物を多く摂り、肉や魚は適量摂りましょう。

水の事故に注意しましょう

水は命の源です。水の事故には十分注意しましょう。特に、お風呂や洗面台の水は、こぼれやすいので注意してください。

健康

健康は、毎日の生活習慣から始まります。適度な運動とバランスの取れた食生活を心がけましょう。

図書館

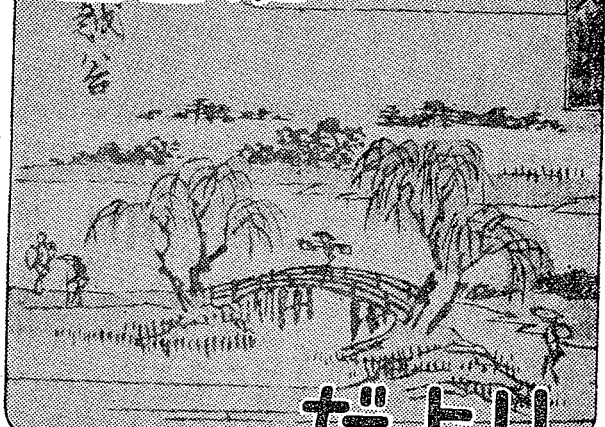

だより

(日光街道・越谷宿の景)

第81回 日本古典文学鑑賞講座

とき 5月7日(土)午後2時
 ところ 福祉会館第2会議室
 主題 近松門左衛門〜曾根崎心中〜
 講師 小谷次郎先生
 ※どなたも自由に参加ください。

春の文学散歩(市民読書会)

とき 5月18日(水)午前8時40分出発
 午前8時30分までに福祉会館前に集合(時間厳守)
 コース 越谷〜益子町・益子焼見学〜栗橋町・静御前の墓〜春日部芭蕉句碑〜越谷
 会費 300円(昼食は各自持参)
 ※参加希望者は市立図書館(内線558)へお申し込みください。なお定員になり次第締切ります。

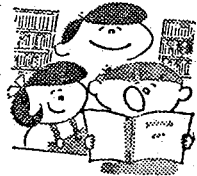

移動図書館

らび号の巡回

巡回日	場所および時間
5月4日(水)	{ 平 方 中 央 1:30~2:30 大 林 新 生 集 会 所 3:00~4:00 }
6日(金)	{ 山 づ つ み 団 地 公 園 1:30~2:10 袋 間 第 2 チ サ ン 公 園 2:30~3:10 恩 間 チ サ ン 公 園 3:30~4:10 }
10日(火)	{ 蒲 生 東 町 集 会 所 1:30~2:30 大 成 町 み ど り 団 地 3:00~4:00 }
11日(水)	{ 宮 北 本 町 5 丁 目 集 会 所 1:30~2:30 北 越 谷 記 念 会 館 3:00~4:00 }
12日(木)	{ 蒲 生 本 町 目 1:30~2:30 大 間 野 4 丁 目 3:00~4:00 }
13日(金)	{ 大 林 会 館 1:30~2:30 越 自 治 会 館 3:00~4:00 }
17日(火)	{ 平 方 公 立 野 館 1:30~2:30 大 袋 民 館 3:00~4:00 }

ご利用ください

国民健康保険保養所



越谷市国民健康保険では、年間を通じて保養所を開設します。ふつとご利用ください。

- ①鬼怒川温泉.....水明館
- ②塩原温泉.....塩原温泉ホテル
- ③水上温泉.....ひがきホテル
- ④湯掛温泉.....おくとね

ランドホテル

- ⑤箱根温泉.....雨風荘
- ⑥伊豆箱根温泉.....赤尾ホテル
- ⑦熱川温泉.....東映ホテル
- ⑧伊東温泉.....山平旅館
- ⑨熱海温泉.....岡本ホテル
- ⑩伊豆湯河原温泉.....ホテル桜園
- ⑪土肥温泉.....土肥観光ホテル
- ⑫三谷温泉.....ひがきホテル
- ⑬御宿温泉.....ホテルニューハワイ

△利用の範囲
 (1)越谷市国民健康保険の被保険者および市長が認める者
 (2)宿泊の期間は泊以内

お年寄りの方を

一泊旅行にご招待!!

埼玉県では、日頃保養の機会に恵まれないお年寄りの方を、長瀬町にある県立老人母子休養センター白鳥荘にご招待します。お風呂に入って楽しく過ごしていただきます。

対象者 所得税が非課税世帯の60歳以上の方

期日 7月13日(水)〜14日(木)
 電話04-1221-内線2011

福祉年金の所得状況届は

お早目に済ませましょう

福祉年金を受けている方、また受けようとする方は、毎年一回市役所へ所得状況届(扶養義務者と生計維持状況)を提出しなければなりません。

この届出は、昭和五十二年の年金5月期は、5月13日〜24日まで提出してください。

▽届け先 市役所保険年金課

乳児医療受給資格の登録申請をお早目に

市では、乳児の健やかな成長と健康で安心して暮らしていただくために、ゼロ歳児医療費の無料化を実施していただきます。

この制度の申請をする方は、印鑑、保険証、銀行通帳(市内の銀行で保護者名義)を持参のうえ、市役所一階社

市役所一階社
 電話04-1221-内線三二

夜間スポーツ教室ご案内

市民のみならず健康と体力には自信がありますか? 越谷市社会体育指導委員連絡協議会では、一般・青少年の方を対象に夜間のスポーツ教室を開催します。あなたも一緒にスポーツしてみませんか。

申込受付 5月2日(月)から(各教室とも先着順)
 申込方法 教室参加費700円(傷害保険金含む)を添えて、教育委員会社会体育課へ直接お申し込みください。
 問い合わせ先 教育委員会社会体育課 電話64-2111 内線425

教室名	期 間	時 間	会 場	定 員
卓 球	5月23日 〜7月25日	毎週月曜日 18:30~20:30	北越谷 小学校	30名
バレーボール	5月24日 〜7月26日	毎週火曜日 18:30~20:30	蒲生第2 小学校	30名
バドミントン	5月26日 〜7月28日	毎週木曜日 18:30~20:30	北中学校	30名

勤労青少年 激励大会に参加を!!

市では、全国各地から今春市内の事業所、商店などに就職した新規卒業者を歓迎・激励するとともに雇用の定着性を図るために、「第9回勤労青少年(新規就職者)激励大会」を次のとおり開催します。多数の方の参加をお待ちしています。

対象者 昭和52年4月に中学・高校及び職業訓練校を卒業し、市内事業所(工場・商店等)に就職された勤労青少年

開催日 6月3日(金)
 午後1時〜4時30分まで

会場 県立越谷青年の家
 内容 式典およびパフォーマンス
 締切日 5月16日(月)まで
 問い合わせ先 環境経済部商工課労働課
 電話04-1221-内線四六八

サッカーチームを募集しています

サッカー連盟では、52年度の登録チームを次のとおり募集しています。なお、新規チームは、7月の市民体育大会から各種大会に参加できます。ふるって参加ください。

▽募集 16歳以上の選手で構成されたチーム。ただし、すでに他チーム(高校単独チームを含む)に登録されている選手は除く。

連絡先 越谷市立病院内・宮田まで
 電話04-1221-内線三二四

元気な小中学生求む

越谷少年少女吹奏楽団では、吹奏楽員およびバンドメンバーを募集しています。

対象 小学校3年生から中学校3年生までの健康な男女で、一か月に2回以上練習出席できる児童生徒。

練習日 毎週日曜日
 午前9時〜12時まで
 会場 主田増林公民館
 主な活動 交通安全パレード・マーチ

あなたの参加とアイデアを

市民総ぐるみの「交通安全市民まつり」が、この夏(6月25日(日))に開催されますが、いま交通安全市民パレード、金魚すくい、自転車教室、祭り広場、産直、映画会など企画中です。あなたもぜひ参加ください。そして、個人やグループ、団体等で企画、実施できる催し物のアイデアをお貸しください。

受付期間 5月1日〜7月31日まで
 申し込み先 総務部庶務課交通安全対策係
 電話04-1221-内線三二・五八八

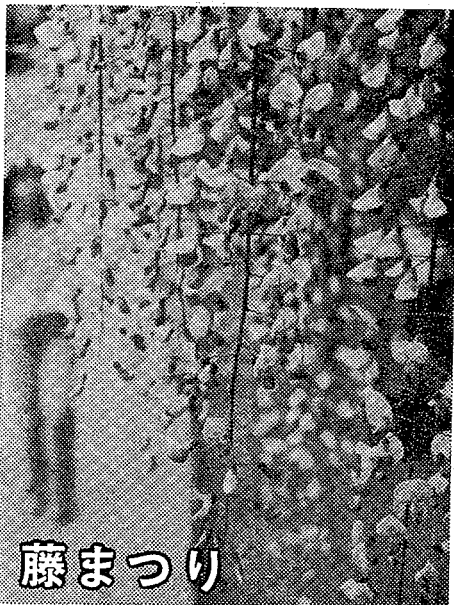

藤まつり

花だより

《久伊豆神社の藤》
 期 間 4月27日〜5月10日まで
 場 所 越谷・久伊豆神社境内
 モデル撮影会 5月5日(木)午前10時
 ~午後3時まで(雨天中止)
 問い合わせ先 越谷市観光協会
 電話 66-6111

病院バスを

ご利用ください

越谷駅←→市立病院マイクロバスを運行

発着所は越谷駅前通り西陣パチンコ店前



東武バスおよびマイクロバス運行時刻表

越谷駅→病院				病院→越谷駅			
43				7			
15	22	40	43	8	00	25	31 50 52
5	17	30	44 48 55	9	6	15	38 40 53
5	16	26	40 50	10	3	14	25 35 37 50
00	20			11	10	30	48
01	46			12	33	45	
15	40	55		1	5	25	45
15	37			2	5	24	
5	20	40		3	10	21	30 49
00	37			4	41		
				5	18		

※ 太字に・印はマイクロバス運行時間(日曜・祭日は運休)無印は東武バス運行時間

現在、東武バスが越谷駅前から市立病院間を一日十六往復運行されており、バス運行本数が少ないことから病院に勤務する職員並びに病院を利用するみなさんに不便をきたしてあります。

市立病院では、これらの解消策として、越谷駅前から市立病院までマイクロバスを左表の・印時間帯に運行することになりました。市立病院に来院される方は、職員に限りマイクロバスをご利用ください。

一 越谷市立病院

市史編さんだより (207)

葛西用水 (その1)

葛西用水路に水が入って、水郷越谷の景観は一段と面目を増したようである。昔から春になると水が入り、秋になると水が落ちるといわれるが、この一見きわめて当然に見えるこの用水も、実は今日まで幾多の変遷をたどって秘められているのである。

はじめ葛西用水の前身は、中島用水と称され、庄内領中島(現杉戸町)地

先の新利根川(後の江戸川)から取水されたが、これは寛永年間(一六二四～一六四四)の開発によるものでいわれ、その後万治三年(一六六〇)幸手領地域の用水確保を目的に、関東代官伊奈忠虎によって本川(現羽生市)の利根川から取水した新用水路が開発された。これを幸手用水と称す。

幸手用水は羽生の東方を南流し、手子林村を経て榑崎村(現羽生市)でもとの利根川主流(野川)に合流し、東流して葛西川(古利根川)と合流する。この合流点(現羽生市)に至る。この合流点より南流し、一派は南東して幸手領北側用水となり、一派は川口から古利根川の河原を通って南流し、葛西郡上高野村(現幸手町)と埼玉郡羽村(現久喜町)との間に設けられた榑崎井に貯水され、ここから幸手領側用水と中島用水が引かれた。このほか榑崎には余水流しの樋一腰が敷設されたが、これは中島用水を補う下流域の重要な水源でもあった。

宝永元年(一七〇四)七月、関東を襲った暴風雨は各地に大被害をもたらしたが、榑崎井や榑崎井の水源地である中島用水路も復旧不能なまでの損傷を受けた。このため中島用水路も、地勢上適当な場所ではなかった

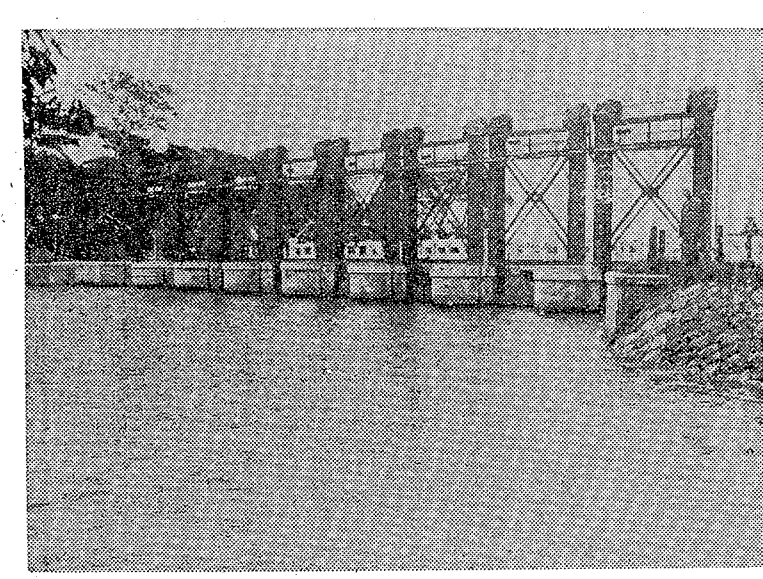

写真は榑崎井新堰樋(葛西用水路沿革史より)

水の各領村々は、中島用水路の損傷をえをしばしば藩府に訴えたが、藩府は富士山噴火被災地や、江戸下町水害地の復旧に追われてこれを淡り、この訴願が受理されたのは宝永五年(一七〇九)であった。しかもその後も多額な費用を必要とする理由でこの施工はのばされていたが、享保四年(一七一九)関東代官伊奈忠虎により、上川(利根川)に樋が敷設され、羽生領村まで千間余の新水路が掘削され、幸手領用水路に繋がられた。こうして水櫃をまたいだ幸手用水と榑崎井の樋が増設され下流域の通水がはかられた。

以来この用水は葛西用水と称され、幸手領・新方領・松伏領・二郷半領・八条領・谷田領・洲江領・西葛西領、さらに享保十五年には東葛西上・下領が加わり、計一〇か領三〇〇か村、高一三万二七四石余の農地灌漑に用いられる埼玉東部沖積地最大の大用水となった。

なお、庄内領中島村から幸手領小目(現春日部市)までの中島用水故道は、享保十四年に埋立てられ新田が開発されている。また上川(利根川)の用水路も、地勢上適当な場所ではなかった

児童手当の請求手続きを

児童手当は、一八歳未満の児童三人以上を養育し、かつその中に義務教育修了前の児童がいる親または養育者に支給されます。ただし、一定の所得のある場合は支給されません。

手当額は、一八歳未満の児童からかぞえて三人目以降の義務教育修了前の児童一人につき月額五〇〇〇円です。

五月受付分から昭和五十一年分(五十二年分)の所得を審査しますので、昨年度所得要件で該当しなかった方、また受給要件を有しながらまだ手続きをしていない方は、お早目に請求手続きをしてください。

△持参するもの▽ 印鑑・健康保険証・年金証書(厚生・国民年金等)

※なお、昭和五十一年一月一日現在他市区町村に住所を有していた方は、前市区町村発行の昭和五十一年分(五十二年分)の所得証明書を提出。

◇昨年度所得限度額 (昭和50年分)

扶養人数	所得(限度額)
0人	196万6000円
1人	222万6000円
2人	248万6000円
3人	274万6000円
4人	300万6000円
5人	326万6000円

問い合わせ先
福祉部社会課社会係
電話64-1211内線九三〇〇

人権(法律)相談所を開設

借地・借家、家庭内問題、人権侵害などの問題でお悩みの方はおられますか?相談についての秘密は固く守りますので、お気軽にご相談ください。相談は無料です。

とき 5月19日(木)

午前10時～午後3時まで
市役所5階第1会議室
相談員 法務省人権擁護委員
問い合わせ先
福祉部庶務課庶務係
電話64-1211内線三三七

消防設備士試験のお知らせ

埼玉県では、消防設備士の試験を次のとおり行います。

試験期日
①筆記 7月10日(日)
午前9時30分から
②実技 8月23日(火)・24日(水)
のち指定する日

場所 浦和実業学園高等学校
試験区分 甲種第一・5類、乙種第一・7類
受付 6月16日(木)・17日(金)
午前9時30分～午後3時30分
(郵送不可)

埼玉県庁本庁舎5階講堂
電話048-822-4141
四八八(2)・二二二

公布された規則

- ▽越谷市立病院の組織に関する規則の一部改正(1月18日)
- ▽越谷市立病院管理職手当支給規則の一部改正(1月18日)
- ▽越谷市文書取扱規則の一部改正(1月18日)
- ▽越谷市職員の休暇に関する規則の一部改正(3月2日)
- ▽越谷市立病院の組織に関する規則の一部改正(3月7日)
- ▽越谷市立病院臨時規程の一部改正(3月7日)
- ▽越谷市看護婦等修学資金貸付条例施行規則の一部改正(3月7日)
- ▽越谷市交通指針設置規則(3月9日)
- ▽越谷市手数料徴収規則の一部改正(3月23日)
- ▽越谷市会計規則の一部改正(3月26日)
- ▽越谷市立住宅改修費貸付条例施行規則の一部改正(3月30日)
- ▽越谷市消防事務規程の一部改正(3月31日)
- ▽越谷市保育所設置及び管理条例施行規則の一部改正(3月31日)
- ▽越谷市商工近代化資金融資規則(3月31日)
- ▽越谷市小規模事業者資金等融資規則(3月31日)
- ▽越谷市職員の身分及び職名に関する規則の一部改正(3月31日)
- ▽越谷市組織規則の一部改正(4月1日)
- ▽越谷市事務規程の一部改正(4月1日)
- ▽越谷市都市計画区域における開発行為等の規制に関する規則の一部改正(4月5日)
- ▽越谷市立病院の組織に関する規則の一部改正(4月11日)
- ▽越谷市立病院規程の一部改正(4月11日)
- ▽越谷市空閑地等に築いた雑草類の除去に関する条例施行規則の一部改正(4月14日)
- ▽越谷市開発指針による協力者に対する住宅改修費の融資に関する規則の一部改正(4月14日)

おしらせのページ

人権(法律)相談所を開設

借地・借家、家庭内問題、人権侵害などの問題でお悩みの方はおられますか?相談についての秘密は固く守りますので、お気軽にご相談ください。相談は無料です。

とき 5月19日(木)

午前10時～午後3時まで
市役所5階第1会議室
相談員 法務省人権擁護委員
問い合わせ先
福祉部庶務課庶務係
電話64-1211内線三三七

消防設備士試験のお知らせ

埼玉県では、消防設備士の試験を次のとおり行います。

試験期日
①筆記 7月10日(日)
午前9時30分から
②実技 8月23日(火)・24日(水)
のち指定する日

場所 浦和実業学園高等学校
試験区分 甲種第一・5類、乙種第一・7類
受付 6月16日(木)・17日(金)
午前9時30分～午後3時30分
(郵送不可)

埼玉県庁本庁舎5階講堂
電話048-822-4141
四八八(2)・二二二

公布された規則

- ▽越谷市立病院の組織に関する規則の一部改正(1月18日)
- ▽越谷市立病院管理職手当支給規則の一部改正(1月18日)
- ▽越谷市文書取扱規則の一部改正(1月18日)
- ▽越谷市職員の休暇に関する規則の一部改正(3月2日)
- ▽越谷市立病院の組織に関する規則の一部改正(3月7日)
- ▽越谷市立病院臨時規程の一部改正(3月7日)
- ▽越谷市看護婦等修学資金貸付条例施行規則の一部改正(3月7日)
- ▽越谷市交通指針設置規則(3月9日)
- ▽越谷市手数料徴収規則の一部改正(3月23日)
- ▽越谷市会計規則の一部改正(3月26日)
- ▽越谷市立住宅改修費貸付条例施行規則の一部改正(3月30日)
- ▽越谷市消防事務規程の一部改正(3月31日)
- ▽越谷市保育所設置及び管理条例施行規則の一部改正(3月31日)
- ▽越谷市商工近代化資金融資規則(3月31日)
- ▽越谷市小規模事業者資金等融資規則(3月31日)
- ▽越谷市職員の身分及び職名に関する規則の一部改正(3月31日)
- ▽越谷市組織規則の一部改正(4月1日)
- ▽越谷市事務規程の一部改正(4月1日)
- ▽越谷市都市計画区域における開発行為等の規制に関する規則の一部改正(4月5日)
- ▽越谷市立病院の組織に関する規則の一部改正(4月11日)
- ▽越谷市立病院規程の一部改正(4月11日)
- ▽越谷市空閑地等に築いた雑草類の除去に関する条例施行規則の一部改正(4月14日)
- ▽越谷市開発指針による協力者に対する住宅改修費の融資に関する規則の一部改正(4月14日)

おしらせのページ

サッカー仲間を募集

サッカーの越谷クラブでは、クラブ員を次のとおり募集します。

対象者 サッカー愛好者または経験者で、毎週日曜日の試合・練習に参加できる市内在住・在勤の16歳以上の方(高校生でも可、ただし他のチームに登録している方は除く)

連絡先 長尾和人宅
電話62-2511

立ち入り測量・調査にご協力ください

市内西方の上宇堂地区の土地区画整理事業施行に伴い、みなさまの占有する土地について、測量と調査を次のとおり開始します。ご理解とご協力をお願いします。

区域 大宇西方上宇堂地区
期間 4月25日～7月末日まで
問い合わせ先
開発部都市計画課
電話64-1211内線四五六

手話でろうあの人たちと心の交流を

市では、手話を覚えたい方を対象に手話講習会を開催します。あなたも手話を覚えて、ろうあの人たちとの理解と友情を深めてみませんか。

期間 5月23日～7月11日
毎週月・木曜日の午後6時30分～8時30分まで
場所 福祉会館第一会議室
福祉部社会課
電話64-1211内線二九九

おしらせのページ

立ち入り測量・調査にご協力ください

市内西方の上宇堂地区の土地区画整理事業施行に伴い、みなさまの占有する土地について、測量と調査を次のとおり開始します。ご理解とご協力をお願いします。

区域 大宇西方上宇堂地区
期間 4月25日～7月末日まで
問い合わせ先
開発部都市計画課
電話64-1211内線四五六

赤十字募金にご協力ください

この日も5月1日から31日までの1か月間を強化月間として募金運動が実施されます。

市民のみなさんの温かい協力をお願いします。

なお、みなさんの寄付金は、日本赤十字社の財源となり、災害救護、看護婦の養成などに寄与されます。

問い合わせ先
福祉部社会課
電話64-1211内線二九九

赤十字募金にご協力ください

この日も5月1日から31日までの1か月間を強化月間として募金運動が実施されます。

市民のみなさんの温かい協力をお願いします。

なお、みなさんの寄付金は、日本赤十字社の財源となり、災害救護、看護婦の養成などに寄与されます。

問い合わせ先
福祉部社会課
電話64-1211内線二九九

燃えないごみの収集が週一回になりました

- 燃えないごみの収集は、五月から市内を五地区に分けて、週一回収集になります。下記の収集区域図を参考に、燃えないごみの収集に出していただく。
- ▲月曜日収集地区…(A)地区
武蔵野線より南側で東武線より東側の地区。
- ▲火曜日収集地区…(B)地区
浦和線より南側で東武線より西側の地区。
- ▲水曜日収集地区…(C)地区
野田街道より南側、武蔵野線より南側で東武線より東側の地区。
- ▲木曜日収集地区…(D)地区
野田街道より北側、田圃町通りより東側の地区。
- ▲金曜日収集地区…(E)地区
浦和線より北側、田圃町通りより東側の地区。

燃えないごみの収集区域図

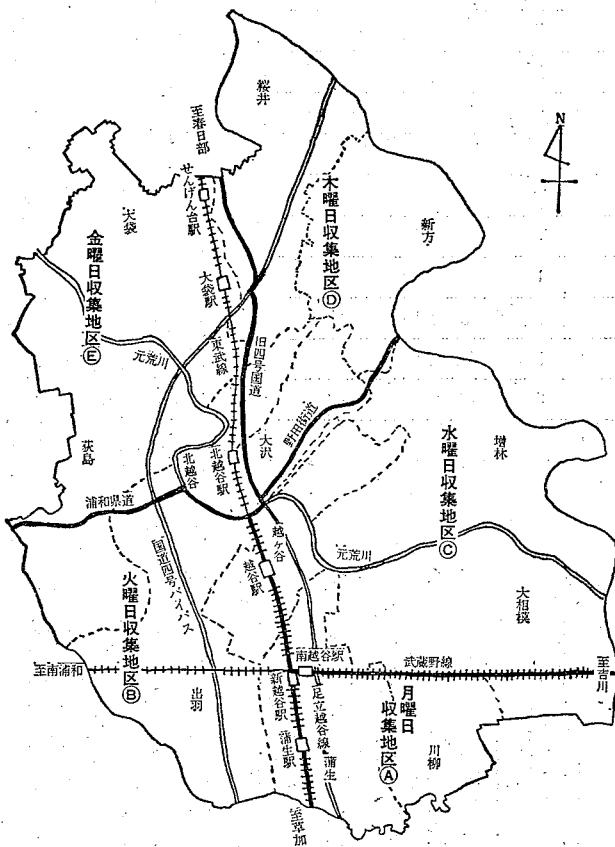

月日	収集地区
5月2日(月)	月曜日(A)地区
3日(火)	休み
4日(水)	水曜日(C)地区
5日(木)	休み
6日(金)	金曜日(E)地区

月日	収集地区
5月1日(日)	休み
2日(月)	月・木収集地区
3日(火)	休み
4日(水)	休み
5日(木)	休み
6日(金)	火・金収集地区
7日(土)	水・土収集地区



若妻学級の受講者を募集



市衛生課では、母子の健康保持増進をはかるため、次のとおり若妻学級生を募集します。

対象者 妊娠可能な婦人および妊婦
定員 五〇名(先着順)
申込期間 五月一日～五月十五日
申込場所 市衛生課予防衛生係
電話 64-2111

※電話は、午後から係員が不在のため午前中をお願いします。

▲日程
五月二十三日(月) 妊娠の生理、妊娠中の保健
二十四日(火) 妊娠中の栄養
二十五日(水) 分娩の準備、分娩、産褥期
二十六日(木) 新生児の保育
二十七日(金) 家族計画

内職相談所をご利用ください



なお、費用は一切無料です。

相談日 毎週火・木曜日(祝祭日は休み)
受付時間 午前10時～12時まで
場所 市役所地下二・越谷市内職相談所
電話 64-2111 内線333

計量モニターを募集

市衛生課では、販売者および消費者の計量思想の普及と計量による健全な消費生活を推進するため、次の要領で第一回計量モニターを募集します。

▼モニターの仕事
任期中に購入した指定商品についてその量を市から貸与される「ばかり」で検査し、市に報告すること。その他計量に関する意見、苦情等も合わせて報告すること。

▼モニターになれる方 家庭の主婦
▼募集人員 二〇名
▼任期 期一か月(六月一日～六月三十日)
▼謝礼 今回計量モニターとして一か月間使用したばかりを差しあげます。
▼応募方法 モニターを希望する方は

市内産直！野菜の「朝市」

○5月7日 市福祉会館東側道路上(毎月第1、3土曜日、雨の場合は翌日の日曜日)
○5月14日 登戸町児童公園(毎月第2土曜日、雨天中止)
時間はいずれも午前6時から8時頃までです。くわしくは農務課農務係まで(電話64-2111 内線544)

マイホームづくりの融資相談

中小企業や商店等に働き、マイホームを考えている勤労者の方を対象に住宅資金の融資相談を行います

とき 5月20日(金) 午前9時～12時まで
ところ 市役所5階第1会議室
<相談内容>

- 労働金庫貸付制度(住宅・生活資金)の説明と申請手続き
- 埼玉県労働者信用基金協会の利用方法
- 国や県の住宅資金貸付制度

問い合わせ先 市商工課労働係
電話 64-2111 内線463

施設めぐり参加者募集(5月定例)

とき 5月27日(金) 午前9時市役所地下和室に集合(解散は午後4時頃)
見学施設 見田方遺跡公園、県立青年の家、給食センター、東部清掃組合、宮内庁埼玉鳩場、北部浄水場
定員 30名(先着順)

参加希望者は5月14日までに、ハガキに住所・氏名・年齢・電話番号を明記の上、市役所広報課へお申し込みください。
(団体の受付もしています)
※当日の昼食は各自ご用意ください。
問い合わせ先 市役所広報課広報係
電話 64-2111 内線 583

あかあさんの健康メモ (シリーズ4) 母乳を飲ませましょう

母乳は赤ちゃんに最高の栄養

母乳栄養は赤ちゃんにとって最も自然な、栄養価の高い、何ものにも優れる食物です。母乳を十分与えられている赤ちゃんは腸管の感染に強く、流行性下痢症にも強い抵抗力があります。腫脹、敗血症、気道感染、中耳炎などにもかかりにくいといわれています。また、あかあさんによさしく抱かれ、肌の温もりを感じながらの授乳は、赤ちゃんにとって人生で初めての愛を知る大変貴重な体験といえます。

母乳栄養を続けるための

- 母乳は母乳、脂肪、ビタミン、ミネラル、養分が多いものです。この母乳の分だけ栄養を補うために、あかあさんには余分に栄養を必要としないので、母乳を飲ませてください。
- 母乳は母乳、脂肪、ビタミン、ミネラル、養分が多いものです。この母乳の分だけ栄養を補うために、あかあさんには余分に栄養を必要としないので、母乳を飲ませてください。

母乳の出るか出ないかは、あかあさんの努力次第です。がんばっていきましょう。

越谷市立病院小児科より

※あかあさんの健康メモは今回で四回目ですが、今後も引き続き掲載していく予定です。スラップして家庭の健康ノートをつくるべし。

発行：埼玉県越谷市役所 編集：企画部広報課
越谷市越谷四丁目二番一号 郵便番号三四三三
電話 0489-64-2111