

こしがら

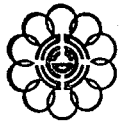

広報



猪突猛進

(86)

「何れも国民の耳目を集中させたハイジャック事件は、私たちに大きなショックを与えました。防止対策などについて、これから国会で論議されたり、関係機関で検討されることには、国民の多くは、過去の事件として忘れてゆくつもりです。

ところが、このハイジャック事件の顛末で、私たち国民大衆として決して見過ごしたり、忘れてはならないことが残されたようです。それは、「犠牲者を少しづつ出し、早期解決せよ」という世論がけつこく強くなったという事です。犯人を射殺せよの意見ならまだし

も、乗客や乗務員に多少の犠牲者が出てもやむを得ない、という強硬意見が数多く寄せられている。そういうニエースを聞いて、私は愕然として身震う

してきたこと、解決が未だのこと、もあって、国民もびびり出したことは事実です。しかし、かつてヨド号事件の頃は、流血が無く解決したことで

断じたものでしょうか。もしも、赤軍派がこのまま犯行をエスカレートして、天皇や皇太子の身刃に及ぶようになったらどうする、という議論が論議されて、将来に対する危機感は無視できないものがある

しかし、それにして、現実に犯人の銃弾の前生命の危険にさらされている乗客や乗務員が存在しているというのに、「少しづつ犠牲者が出て、逆」に一般国民が人命を無視した強硬意見を持ち出すのは、夫に「バ」するほどに愚かな考えではないでしょうか。

「何をまたもやしているのだ、話し合い、話し合いといっても、相手に譲歩ばかりしているではないか、思い切っちゃってませう」

人間のいのち

市長 黒田重晴



深まりゆく秋

高く澄みきった秋晴れの日は続き、日中は強い日差しを受ける日もありますが、朝夕の涼しさが肌に感じるこの頃……。

黄色いジャケットを敷きつめたような田んぼで、稲の刈り取りに忙しい農家の人たちの姿、また、庭先では甘いモクセイの香りをあたり一面に漂よわせる中で、今にも小さな実が飛び出しそろうに熟した真赤なザクロがあちこちで見受けられ、静かに深まりゆく秋の気配を感じさせています。(市内平方の森さん宅で)

越谷市の人口

(昭和52年10月1日現在)
住民基本台帳

総人口	20万5963人	219人増
男	10万3922人	140人増
女	10万2041人	79人増
世帯数	5万9038世帯	42世帯増



ミス交通安全椎木浩子さん

みんなそろって投票しましょう!!

越谷市選挙管理委員会

- 市役所2階ロビー
- 電話64-2111内線320・503

任期満了に伴う越谷市長選挙は、次の日程のとおり行われます。
越谷市長選挙は、わたしたちの最も身近な選挙で、わたしたちの一票が明日の越谷を決定します。他人まかせや、誰れでもよいという一票にしないためにも、あなた自身責任をもって一票を投じましょう。

立候補届出は10月27・28日です

告示は10月27日

立候補届出

とき……10月27日・10月28日 午前8時30分～午後5時
ところ……越谷市役所5階大会議室 28日は2階選挙事務局

投票日は11月6日(日)です

投票日

とき……11月6日(日) 午前7時～午後6時
ところ……市内59か所の各投票所

開票は即日開票で行います

開票日

とき……11月6日(日) 午後7時30分から
ところ……越谷市立第一体育館

※参観できる方は、越谷市の選挙人名簿に登録されている方です。

選挙公報が配布されます

各立候補者の政見や経歴、写真を掲載した「選挙公報」を配布します。この公報は、各自治会長さんを通じてみなさんの家庭へお送りします。お手元に届くのは10月30日頃です。

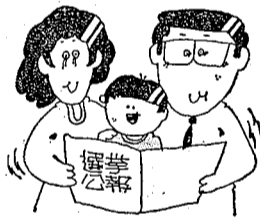

各選挙における過去の投票率

執行日	選挙名	有権者数	投票率
48.11.11	市長	11万0,814人	58.25%
49.7.7	参議院議員(地)	11万6,177人	66.63%
50.4.13	県議会議員	11万8,320人	59.12%
50.4.27	市議会議員	11万8,051人	67.12%
51.12.5	衆議院議員	12万6,910人	65.97%
52.7.10	参議院議員(地)	12万8,937人	61.28%

立会演説会

11月2日(水)です

立会演説会は、昼の部と夜の部と2回開催されます。候補者の政見を聴くよい機会ですので、多数ご来場ください。なお、車での来場は混雑が予想されますのでご遠慮ください。

開催日 11月2日(水)

●昼の部……蒲生小学校体育館

午後3時30分から

●夜の部……市立第一体育館

午後7時から

詳しくは越谷市選挙管理委員会(電話64-2111内線320・503)へお問い合わせください。

愛せよ郷土 生かせよ一票

同和問題をみんなで考えよう



〈15〉

その代表的なものは、加賀藩の千秋藤鷹(せんしゅうふじあつ)「一八二五(六四年)です。彼は、「治政多難(えたをおさむるのき)」の中で、次のような考えを述べています。

「えはは民権に加えられず、人の言らう特定の仕事しか与えられないで、着物がふれたたけでもけがらわしいといっぺいやしめられてる。しかし、この世で人間ではないものは馬やけものか草木・土石だけで、人間の体をしたものなどあるはずがない。西洋にはこのように非人間的な差別身分はないのに、わが国にあるのは不合理だ。また、異民族説や職業起源説に立って彼等をうとんじるのは誤りである。このまま放っておいては不満が爆発して大変なことになるかもしれないから、一日も早く彼等に土地と家を与え農民にもすべきだ。」

このように差別をなくして、すべての人が仲良く協力してやってくることが、国全体の利益にもつながることだ。」

彼は加賀藩の下級武士に過ぎませんでした。したが、広い意味では武士という支配階級に属してしまっていたから、為政者の側からの見方をしているのはむしろをえないかもしれませんが、賤民に対する偏見、誤解を排して、人間平等の思想を強く主張していることは、レベルの高いすべれた解放論だと言っておきましょう。

彼の主張が、この時代の人々にどれほどの影響を与えたかはつきりしませんが、

しかしその後まもなく明治維新を迎え、新政府がつくった公議所で賤民身分の改革問題がとりあげられたとき、各藩から出た議員の多くは、彼と似たような意見を述べたため、やがて身分解放令が頒布されることになったことから考えても、解放の先駆的な役割を果たしたことはたしかです。

賤民解放論

レベルの高い人間平等の思想

封建時代には、支配者が絶対的な権力を持っていて、一般の人々は政治について自分の意見を自由に言うことはできませんでした。

しかし幕末になると、尊王攘夷論(そのうちしょういりん)天皇をうやまい、外国人をしめ出そうとする考えが倒幕思想と結びつくと、幕藩支配体制への批判が高まる中で「人間はもともと平等だ」という考えに目ざめて、人間を人間として扱わない身分制度を非難し、賤民解放論をとなえる人々が出てきました。

越谷市長選挙は11月6日(日)

投票時間は午前7時から午後6時まで

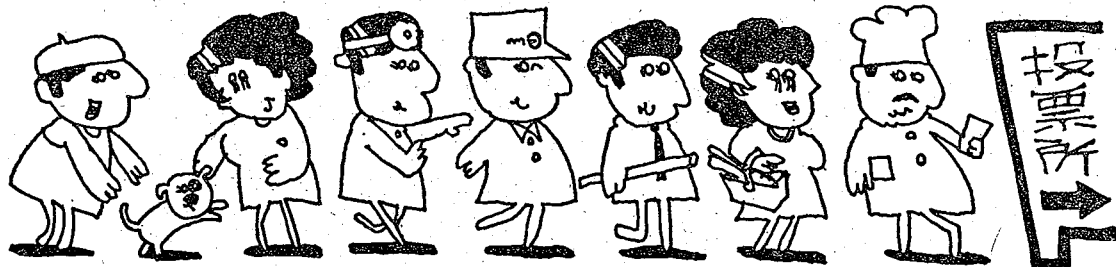

越谷市投票区域一覧表

投票所名	区	域
1 大里集会所	大里	(1-320, 322-362, 366-379, 381-383, 395-396, 398-402, 407-509, 511-718, 720, 724-853, 877-9999) 下間久里 (1089-1168, 1170-1200, 1202-1212, 1214-1222, 1404-9999) 上間久里 (1113-1204, 1322-1340, 1342-1390, 1458-1484) 袋山 (1676-1677, 1717-1718, 1756, 1946-2001, 2004-2005) 下間久里 (174-197, 203-884)
2 深田保育所	下間久里	(1-173, 198-202, 885-1088, 1169, 1201, 1213, 1223-1403)
3 下間久里集会所	大泊	(21-39, 228-250, 252-274, 278, 376-379, 400-401, 407, 410, 435-921, 930-9999) 平方 (1463-1497)
4 桜井公民館	上間久里	(1-975, 1076-1112, 1205-1321, 1341, 1391-1457, 1485-9999)
5 北中学校	袋山	(671-675, 677-679, 681-687, 696-699, 704, 728-805, 811-837, 856-888, 900-952, 978-1021, 1081-1162, 1164-1187, 1191-1218, 2006-9999) 恩間 (928-944, 948-952, 958-969, 976-979, 985-988, 990-993, 996-1000, 1002-1007, 1009-1027)
6 平方小学校	平方	(1-674, 682-688, 692-694, 699-700, 766-794, 1498-1832, 1845-1846, 2267-2294, 2296, 2298-2302, 2305-2312, 2314-9999)
7 新方公民館	船渡・大松・大杉・北川崎	
8 徳蔵寺	向畑・大吉	
9 アスナロ幼稚園	弥十郎	
10 増林浄水場	増林	(5298-6580を除く)
11 増森神社事務所	増森・中島	
12 東小林記念会館	東越谷	1・2・3・4丁目
13 東越谷小学校	花田	(700, 713, 718を除く)・増林 (5952-6347)
14 農協大袋支店	東小林	(1-184, 333の3, 491-594, 1081-1109, 1116-1333, 1514の7, 2665-2692, 2696-2786)
15 大袋北小学校体育館	袋山	(1758-1788, 1790-1850)・南萩島 (4015-4094, 4096-4132, 4136-9999) 大竹 (1-738, 766-792, 825-828, 832-833, 835, 1285-9999) 上間久里 (976-1075)
16 観音堂	袋山	(431-446, 449, 451, 488-490, 492-581, 621-670, 676, 680, 688-695, 700-703, 705-727) 恩間 (581-629, 635-636, 638-656, 661, 663-664, 669-681の1, 681の3-692, 698-927, 945-947, 953-957, 970-975, 980-984, 989, 994-995, 1001, 1008, 1028-1802) 三野宮 (1282-1395, 1971, 1981, 2045, 2057)・大竹 (871-1284)・恩間新田 (250-257, 263-284, 295, 297, 299, 301-303, 305-430, 447-448, 450, 452-487, 491, 582-620, 806-810, 838-855, 889-899, 953-977, 1022-1080, 1163, 1188-1190, 1219-1368, 1370-1371, 1410-1420)
17 大袋保育所	恩間	(236-247, 260-350, 394, 400-404, 410)
18 北越谷記念会館	袋山	(221-226, 230-235, 249, 258-262, 285-294, 296, 298, 300, 304, 1369, 1372-1409, 1421-1675, 1678-1716)
19 大袋小学校	恩間	(74-90, 124-129, 131-235, 248-259, 351-393, 395-399, 402-409, 411-580, 630-634, 637, 657-660, 662, 665-668, 681の2, 693-697, 1803-9999)
20 一乗院	大竹	(739-765, 793-824, 829-831, 834, 836-870)
21 大林会館	大房	(293, 346-363, 416-535, 570-655, 685, 771, 785-793, 1329-9999)
22 大沢北小学校体育館	北越谷	3・4・5丁目
23 荻島公民館	恩間	(1-73, 91-123, 130)・袋山 (1-220, 227-229, 236-248, 1719-1755, 2002-2003)
24 小曾川集会所	大道	・三野宮 (1282-1395, 1971, 1981, 2045, 2057を除く)
25 西教院	大里	(403-406, 510, 719, 721-723, 854-876)・袋山 (1757, 1789, 1851-1945)
26 大間野三社事務所	大林	(1-407, 592-9999)・大房 (536-569, 813-851)・南萩島 (4008-4014, 4095, 4133-4135)
27 出羽公民館	大里	(321, 363-365, 380, 384-394, 397)・大林 (408-591)
28 七左保育所	大房	(45の21, 364-415, 656-684, 686-770, 772-784, 794-812, 852-1328)
29 宮本町公民館	大沢	(1283-1297, 1299-1300, 1303-1319, 1324-1325, 1415, 1448-1449, 1464-1466, 1470-1471, 1473-1477, 1480, 1495, 1501-1502, 1507, 1519, 1540-1547, 1553-1720)
30 越谷市農業協同組合	南萩島	(1-3999)
31 越谷くるみ幼稚園	野島・小曾川・砂原	
32 蒲生1丁目町会公会堂	西新井・長島・北後谷	
33 蒲生西町町会公会堂	七左衛門1083・大間野町	1・2・3・4・5丁目・大間野 (293, 1084-1137)
34 蒲生小学校体育館	七左衛門	4・5・6・7・8丁目・新川町1・2丁目・谷中町1・2・3・4丁目・七左衛門3181
35 登戸小学校	七左衛門	(1083, 3181を除く)・七左衛門1・2・3丁目・大間野 (293, 1084-1137を除く)
36 蒲生3丁目集会所	宮本町	1・2丁目
37 蒲生東町会館	赤山町	1・2・6丁目
38 蒲生公民館	神明町	1・2・3丁目
39 南越谷記念会館	蒲生南町・蒲生愛宕町・蒲生1丁目(1-6)・蒲生2丁目	
40 瓦曾根公会堂	蒲生西町1・2丁目・蒲生1丁目(7-15, 16の3)	
41 不動自治会館	蒲生南町(6-13)・蒲生本町・蒲生旭町	
42 大相模公民館	登戸町	
43 飯島学園さなえ幼稚園	蒲生3・4丁目	
44 南団地自治会集会所	蒲生東町	
45 赤山保育所	蒲生 (2874-2934)・蒲生寿町 (1-5, 14-20, 29の3)	
46 越谷ふじみ幼稚園	登戸 (1-76, 95, 99-113, 149)・南越谷1・2丁目	
47 越谷市役所	蒲生 (2874-2934を除く)・登戸 (1-76, 95, 99-113, 149を除く)	
48 越ヶ谷小学校講堂	瓦曾根1・2・3丁目	
49 御殿町自治会会館	相模町2・3・5・6・7丁目	
50 市立第一体育館	大成町1・2・3・4・5・6・7・8丁目・東方	
51 北越谷2丁目会館	東町1・2・3・4・5・6・7丁目・南百・千疋 (1199)	
52 市立第二体育館	南越谷3丁目・東柳田町・元柳田町・瓦曾根	
53 鷺後集会所	赤山町	3・4・5丁目
54 川柳公民館	宮本町	3・4丁目
55 桜井保育所	越ヶ谷	1・2・4丁目
56 増林保育所	越ヶ谷3丁目・越ヶ谷905・弥生町・中町・越ヶ谷本町	
57 相模町自治会館	越ヶ谷	(1-904, 906-1689, 1691-2229, 2231-2235, 2237-2622, 2624-9999)
宮本小学校体育館	越ヶ谷	5丁目・柳町・御殿町
弥栄会館	大沢	(12の3, 1978, 2013の11)・大沢1・2・4丁目

越谷市長選挙に投票できる方

昭和32年11月7日以前に生まれた方で、昭和52年7月25日以前に住民基本台帳法に基づく転入届をしていて、引き続き選挙期日まで越谷市民である方。

◇11月5日(投票日前日)以前に市外へ転出(転出予定年月日)で処理されます)する方は、投票できません。

市長は、市民によって選ばれることになっています。投票日前日までに市外に転出される方は、越谷市民でなくなり、今回の選挙では投票できません。

◇10月1日以降に市内で転居をする方は、転居前の住所地の投票所か、または転居先の住所地の投票所のいずれか一方の投票所で投票できます。この場合、投票所間の連絡を必要としますので、少しお待ちいただくことがあります。

入場券は個人宛に郵送します

入場券は、個人宛に郵送します。また、10月1日以降に市内で転居される方は、9月30日現在の住所をもとに作成しておりますので、転居前の住所に郵送されます。従って、入場券は転居先に転送されるか、選挙管理委員会に返送されるかしますが、前日まで入場券が届かなくても、そのまま左記の区域一覧表にあります投票所で、入場券が届かない旨、申し出ていただければ投票できます。

なお、選挙事務の一部を電子計算機で処理し、名前もカナ文字になっていますが、多くの方のお名前を市の方で判読しましたので読み違えた方もあるかと思えます。もしお名前の読み方が違っていたら、入場券に正しい読み方を書いて各投票所へご持参ください。

投票日に都合の悪い方は

かならず不在者投票を!!

仕事や旅行、病気などのために投票当日都合の悪い方は、不在者投票の方法があります。投票の方法・手続きは、次の通りです。

(1)未行して行う方法(投票当日越谷市内にいない場合)

市役所2階、選挙管理委員会事務局で受付いたします。その際、印鑑をご持参ください。

(2)指定されている施設(指定病院、老人ホーム等)で行う方法
入院または入居している院長、園長さんに申し出ていただくから、諸手続きを経たのち投票ができます。申し出は早目をお願い致します。

(3)越谷市以外の選挙管理委員会で投票を行う方法
投票当日、職務または業務に従事するか、やむを得ない用務等で市外に滞在中の場合、越谷市選挙管理委員会委員長宛に宣誓書(投票用紙・投票用封筒請求書)に必要事項記入のうえ、投票用紙等の請求をしてください。

その後の投票の方法については、同封される案内書に従って投票してください。

(4)郵便による請求に基づき、現在いらっしゃる場所で投票する方法(該当者は限定される)

①身体障害者手帳をお持ちの方
・両下肢または体幹の障害の等級が1級あるいは、2級の方。
・心臓、じん臓または呼吸器の障害の等級が1級あるいは、3級の方。

②戦傷病者手帳をお持ちの方
・両下肢もしくは体幹の障害にあつては、特別項症から第2項症の方。
・心臓、じん臓もしくは呼吸器の障害にあつては、特別項症から第3項症の方。

以上に該当する方は、手帳を「郵便投票証明書交付申請書」に添えて、市選挙管理委員会委員長宛に申請してください。その後の投票用紙、投票用封筒の請求は、同封の案内書に従って請求してください。

なお「郵便投票証明書」をお持ちの方は、投票用紙、投票用封筒の交付請求書を添えて、投票日の4日前(11月2日)までに請求してください。交付請求書は、越谷市選挙管理委員会事務局に用意してあります。

◇不在者投票ができる期間と時間
期間………10月27日(木)～11月5日(土)まで
時間………午前8時30分～午後5時まで、土曜、日曜、祭日を問わず不在者投票ができます。

代理投票・点字投票もできます

字を書くのに、不便を感じる人は、各投票所でその旨申し出ていただければ、代理投票、点字投票ができます。

宮本町5丁目、弥栄町1・2・3・4丁目の有権者のみなさんへ

投票所が変わります

宮本町5丁目と弥栄町1～4丁目の有権者のみなさんは、次のように投票所が変更されます。ご注意ください。

区	域	投票所
宮本町	5丁目	第58投票所 宮本小学校体育館
弥栄町	1・2・3・4丁目	第59投票所 弥栄会館

※ 投票区番号の○印は投票区域の変更、□印は新設投票所です。

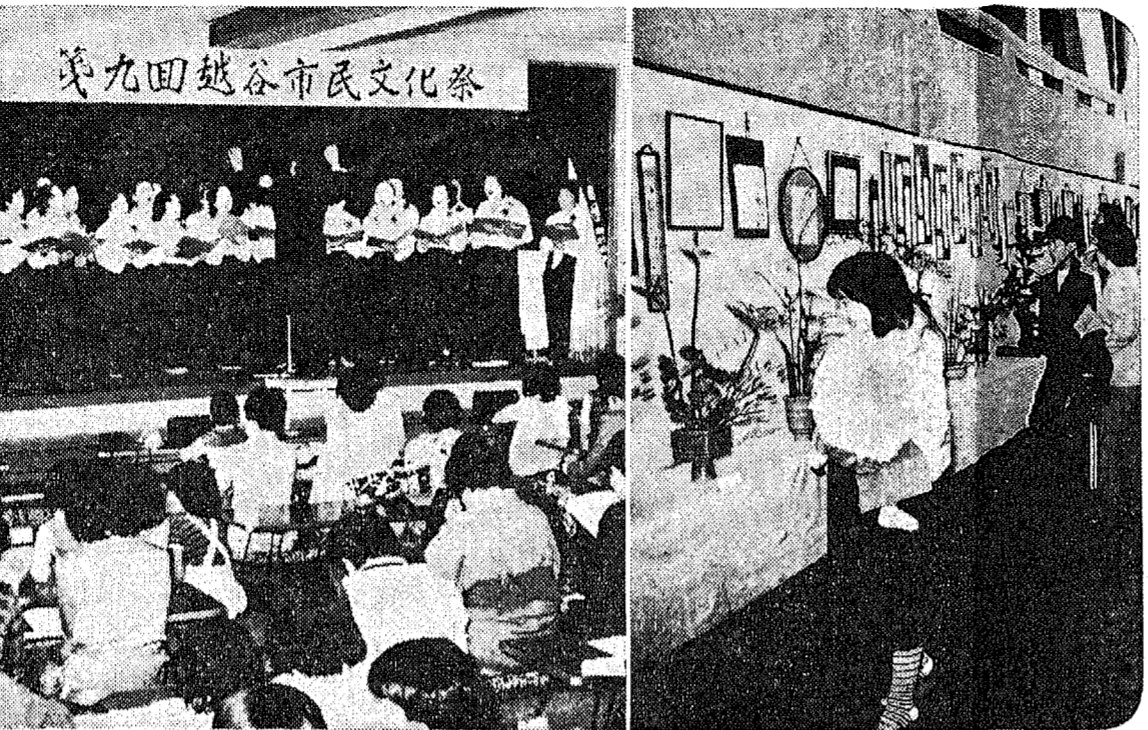

第九回越谷市民文化祭

歴史を刻んだ古き伝統 2年ぶりに越ヶ谷の秋祭り

「ビ・ビヤラ、テラツクテンテン」威勢のいい笛や太鼓、鐘の祭ばやしが秋風に響いて街なかを流れる……。「別名はか祭り」と呼ばれる越ヶ谷伊豆神社の秋祭りが、2年ぶりに去る10月8日、9日の2日間行われ、みこと山車6台が越ヶ谷街道をねり歩き、町内はお祭り一色に盛りつぎられました。

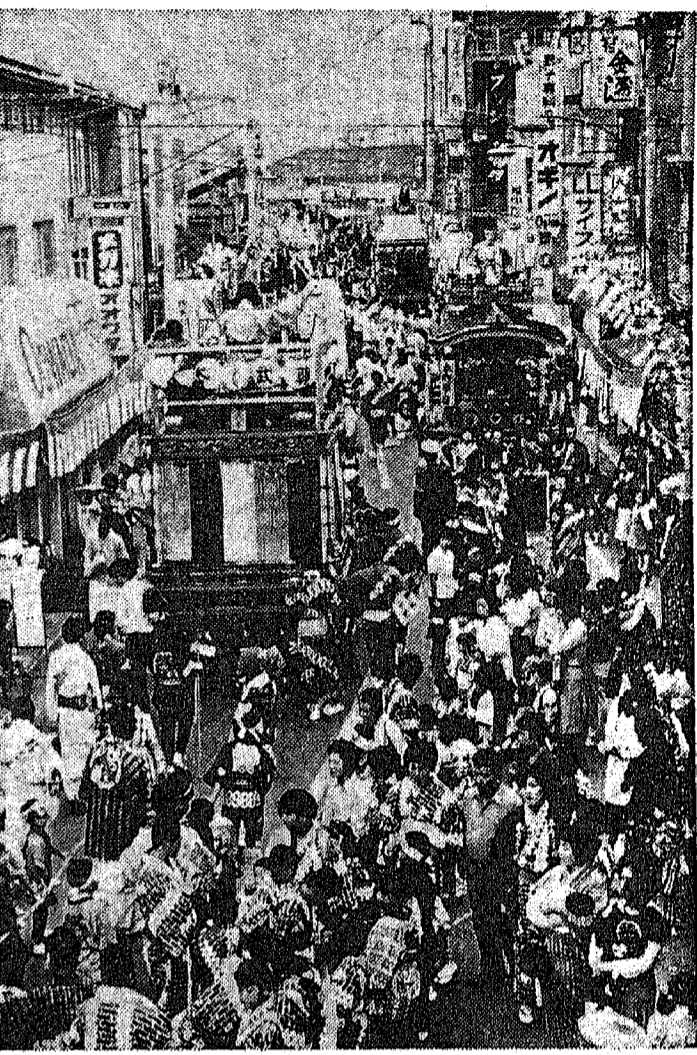
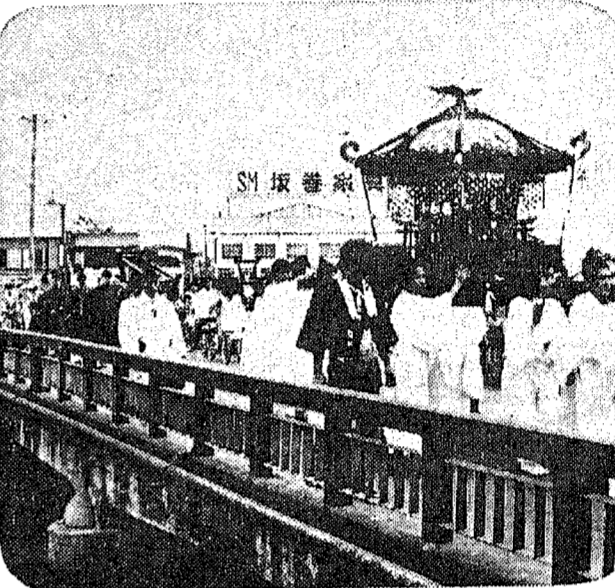

芸術の秋はなやかに にぎわった第9回市民文化祭

芸術の秋にむかひ、第9回市民文化祭は10月9日から10日まで、展覧館を市立体育館、芸術館を都立大講堂で、また市立体育館前には秋祭りが行われました。

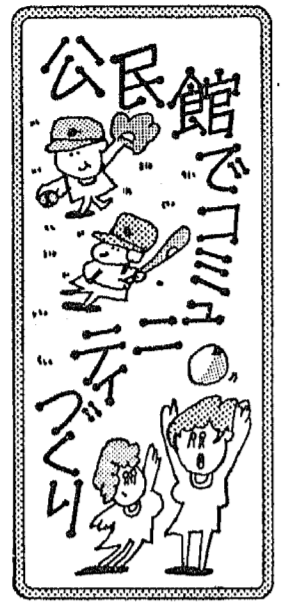

公民館でミニミニコンピュータ (76-0191) 対象 一般市民 午前9時～午後5時 費用 30分無料 申し込み 10月10日(土)から公民館

家族ぐるみで 和気あいあい

あけぼの学園・みのり学園で運動会 秋晴れの去る9月25日、「あけぼの学園」の運動会が東越谷小学校体育館でにぎやかに行われました。



みのり学園の年長児による組立体操(上)とあけぼの学園のマット競技(左)



定員 30名 申し込み 10月10日(土)から22日(土)まで 公民館(76-0191) 対象 一般市民 午前9時～午後5時

ボーイスカウト団員募集 東越谷、東本荘の各10名 受付期間 10月10日(土)から15日(木)まで

見事なバチさばきを披露 増林上組でくち祭り 子どもの無難と知らぬまんまが、去る10月11日(日)の朝、増林上組の子どもたちが、お祭りを行いました。

みんなのひろば

文明3年 十三仏板碑 市指定・考古資料 所在地 増林2687 勝林寺 指定日 昭和47年10月25日



新刊案内 図書館より 幼児・低学年むき 〇ブリーパー 飯沢眞一

第64回こどもクイズ当選者 正解 はやしに木がふえたと森になります

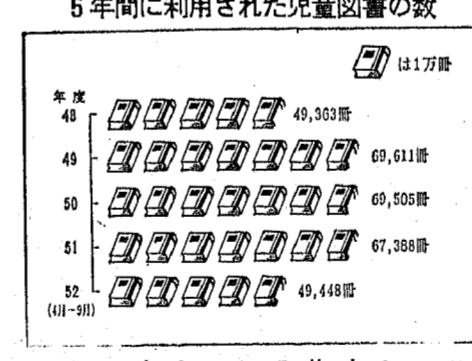

図書館は、みなさんの 図書館には、たくさんのおかあさんのおかげ

きみも本をよもう 10月27日から11月9日まで 読書週間です

みんなの図書館 越谷市越ヶ谷4-1-14 市立福祉会館内(3階)



スポーツの秋 11月3日 文化の日

市民体育祭にご家族そろって

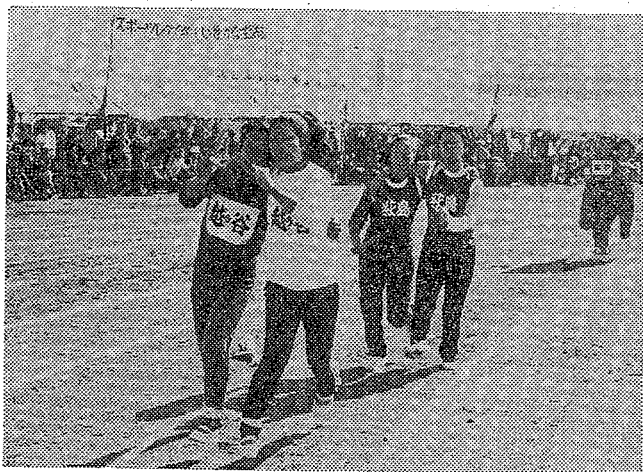

市民相互の交流と健康づくり、体力づくりをめざす市民のスポーツ・レクリエーションの祭典、第22回市民体育祭を盛大に開催します。

県民体育大会第二部

越谷市で開催

県民相互の親睦と体力づくりをねらった県民体育大会第二部が次のとおり行われます。

- 陸上競技場
卓球会場：市立体育館(第二)
ソフトボール会場：見田方遺跡公園、越谷北高校、越谷南高校、西方小学校、蒲生南小学校

図書館



(日光街道・越谷宿の景)

だより

- 第85回 日本古典文学鑑賞講座
第82回 史跡めぐり
第103回 俳句教室

移動図書館

しらこぼと号の日程

Table with columns for date, time, and location of the mobile library service.

し尿浄化槽の保守点検は定期的に行いましょう

「近所のトイレの臭がひどく、汚物や汚れた水が出ているので何とかしてほしい。」こんな苦情が今年になって50件ほどありました。



〈保守点検回数〉

Table showing cleaning frequency for different methods.

的確な清掃時期の判断を... 清掃回数はおおむね上表の通りですが、浄化槽の大きさや使用量によって清掃時期はそれぞれ異なるといえます。

Table showing maintenance frequency for different types of sewage treatment tanks.

おしらせのページ

越谷市立病院の職員及びパートを募集
臨床検査技師
採用時期 昭和53年4月1日付

市民体育祭(種目別)
庭球大会の参加者募集
バスケットボール 会員募集

スキー映画会を開催
クラフ展示会を開催
市の文化財(仏像) 県立博物館に展示

ダンス講習会を開催
市役所一階ロビー
市文化財(仏像) 県立博物館に展示

郵便局からのお知らせ
ただいま郵便貯金月間中 10月1日~31日
郵政省では、このような郵便貯金のはたらきを広くみなさんに知っていただくため、10月1日から31日までを「豊かなくらしと住みよい社会をつくる郵便貯金月間」として全国的に運動をすすめています。

第11回越谷菊花大会
とき 11月2日~6日
午前9時~午後9時
ところ 東福寺境内(東越谷)
出品 大菊盆栽、小菊盆栽、大菊切り花、観花、一般盆栽
主催 越谷鉢の会

石油ストーブは対震自動消火装置付きを

越谷市では昭和48年10月に、地震のゆれ等で自動的に消火する対震自動消火装置の付いた石油ストーブは使用できないことが義務づけられました。これによって、既に使用されているストーブでも同装置が付いていないものは、昭和53年10月1日以降から使用できなくなります。

《対震自動消火装置のしくみ》

- ・感震部分：振動を受けとめることろ（振子式と磁球式の二種）
- ・作動部分：感震部分からの信号を消火部分へ伝えることろ



対震自動消火装置付きの印



日本工業規格の印 信頼ある工業製品に付けられています。

《石油ストーブを 購入するときは》

自動消火装置の石油ストーブは左記のマーク入りのものを選びましょう

《石油ストーブ 取扱上の注意》

- ・給油は、火が完全に消えたら火のついたまま移動しない
- ・カーテンや障子から離して使う
- ・寝る前に消火したか確かめる
- ・問合せ先 越谷市消防本部防課（電話74-10101）、衛生課（電話66-4415）、谷中分署（電話64-999）、関久里分署（電話76-871）

枯草になる前に 雑草の処理を

今年も早や秋の半ばとなり火災シーズンをかえようとしています。市内には多くの雑草があり、雑草のび放たれた状態が大半を占めています。緑は田園のシンボルとされていますが、一たび人間がその管理を怠ると雑草はその猛威をふるい、火災を始め蚊やハエの温床となり、さらには犯罪のたねにもなります。

里親制度をご存知ですか

—里親さんを募集しています—



里親制度とは、親のいない子、あるいは親がいても養育してもらえない子供たちに、それに代わる新しい家庭を与える制度です。子供は、心身発達の途上であり、将来の人間形成のうえから、もろもろ大切な時期にあります。子供の健全な成長には、家庭の温かい人間関係の中で育つことが最も望ましいとされています。



お願ひします。 市公害課 電話64-2111内線二六七・五八五 越谷市消防署 電話74-10101

大相模の不動院 (その2)

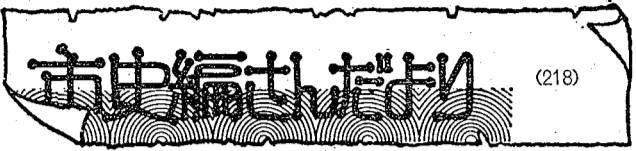

当時は軍事力をも兼ねていた在地寺社の勢力を無視できず、戦国大名は先ずこれら有力寺社を味方に引入れるよう画策を施していたのが一般的であった。そして氏繁は自ら不動院を建立し訪れていたといわれ、当寺には氏繁の寄進と伝わるさんごの教

殊なものが残されている。また天正十四年（一五六六年）には、岩付城主太田氏房が、寺の保護とその統制のために発した制札が、大相模不動院にも出されている。その後天正十八年（一五九〇年）、関東に入国した徳川家康は、領国統治のために先ず手をつけた一つが、やはり寺社鎮守政策であり、翌天正十九年十一月、主君有力寺社へ一せいに寺社鎮安指図（朱印状）を発している。これは在地に根強い勢力を植えていた寺社に対する一つの優遇策でもあった。この時与えられた寺社鎮守の大きなものでは、鷲宮の四〇〇石、大宮氷川社の二〇〇石、小淵（現春日部市）不動院の一〇〇石などがあつたが、大相模不動院には高六〇石が安堵された。さらに宝暦の大聖寺もこのとき与えられたといわれる。

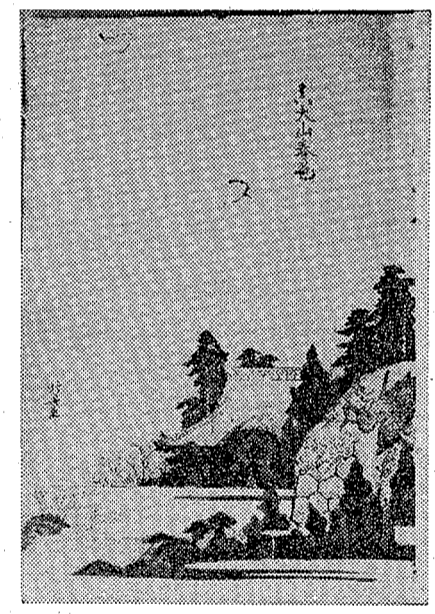

た。おそろこの山王社は、もと大相模の不動院と密接な関係にあつたものと思われるが、このとき山王社は不動院に統合されたものとみられ、山王社持の寺であった利生院、安楽寺などは、いずれも大聖寺に移されている。ともかく家康は巧妙な政策で各寺社を統制下に納めていったが、同時に鷹狩の名目のもと自ら民情視察に出向、各地を巡遊して歩いた。この時、家康の休泊所と宛られたのは、はじめ在地の豪族の家や寺社の堂舎が用いられたが、大聖寺にも休泊を重ねたようである。大聖寺には、家康が宿下渡品であつたらう。その後家康の休泊施設として、各地に御殿やお茶屋が設けられていったが、越ヶ谷に建てられた越ヶ谷御殿もその一つであつた。やがて大聖寺は江戸時代を通じて、祈願寺として人びとの信仰を集め、成田の不動、加須の不動と共に関東の三大不動と称されるほどの不動信仰の中心となつた。ことに広大な境内には不動

市史編さん室 真大山春色

おしらせのページ

国民年金制度に加入しましょう

老後の生活設計は若いうちから基礎を作っておかなければなりません。国民年金制度は、会社勤めの方と公務員を除く自由業を営んでいる人を対象に、老後の年金を月々2200円づつ積み立てる制度です。またこれに併せて月々400円を支払ってゆくと、一般の年金に

年金の種類と金額		年金額	月額	
老齢年金	特例1級一般と付加年金	10年納付	269,100	22,425
		5年納付	196,900	16,408
		25年納付	426,700	35,558
		40年納付	682,700	56,891
		25年納付	486,700	40,558
		40年納付	778,700	64,891
通算老齢年金	10年納付	170,700	14,225	
障害年金	1級	541,500	45,125	
	2級	433,200	36,100	
母子年金	子1人のとき	433,200	36,100	
準母子年金	弟妹、孫など1人のとき	433,200	36,100	
遺児年金	遺児1人のとき	433,200	36,100	
寡婦年金	夫が受給権を満たして死亡したとき	夫の受ける老齢年金の半額		

越谷市排水設備 工事責任技術者試験

▽試験日
・第1次(学科)：12月5日
・第2次(実技・面接)：2月予定

53年度私立幼稚園 園児を募集

幼稚園に入園を希望される方は、手紙をお聞進いにならないようお願いいたします。

南越谷土地区画整理 事業地内の交通規制

南越谷土地区画整理事業地内におき、10月1日から全面駐車禁止及び一方通行等の交通規制が実施されております。標識にしたがって、安全に十分注意して通行しましょう。みなさんのご協力をお願いします。

優良従業員の方を 二推せんください

市では、市内の工場や商店等で働く従業員(永年勤続 男子10年、女子5年以上)の方を対象に、52年度「優良従業員表彰式」を行います。

ありがとうございます

▲敬老会事業へ▽▽高瀬園勝さん(越ヶ谷千石)から三〇万円▽野野善吉さん(南越谷千石)から三万円 ▲社会福祉事業へ▽▽七尾園久さん(越ヶ谷千石)から二万円

あけぼの学園へ▽▽寄附

▲浦生南町)からお菓子二万円相三 ▲市立病院と看護学院へ▽▽金田昭三さん(御殿町)から一六五万円▽藤田半助さん(越ヶ谷二丁目)から一〇八〇円

南越谷土地区画整理 事業地内の交通規制

南越谷土地区画整理事業地内におき、10月1日から全面駐車禁止及び一方通行等の交通規制が実施されております。標識にしたがって、安全に十分注意して通行しましょう。みなさんのご協力をお願いします。

53年度私立幼稚園 園児を募集

幼稚園に入園を希望される方は、手紙をお聞進いにならないようお願いいたします。

あけぼの学園へ▽▽寄附

▲浦生南町)からお菓子二万円相三 ▲市立病院と看護学院へ▽▽金田昭三さん(御殿町)から一六五万円▽藤田半助さん(越ヶ谷二丁目)から一〇八〇円

優良従業員の方を 二推せんください

市では、市内の工場や商店等で働く従業員(永年勤続 男子10年、女子5年以上)の方を対象に、52年度「優良従業員表彰式」を行います。

ありがとうございます

▲敬老会事業へ▽▽高瀬園勝さん(越ヶ谷千石)から三〇万円▽野野善吉さん(南越谷千石)から三万円 ▲社会福祉事業へ▽▽七尾園久さん(越ヶ谷千石)から二万円

あけぼの学園へ▽▽寄附

▲浦生南町)からお菓子二万円相三 ▲市立病院と看護学院へ▽▽金田昭三さん(御殿町)から一六五万円▽藤田半助さん(越ヶ谷二丁目)から一〇八〇円

南越谷土地区画整理 事業地内の交通規制

南越谷土地区画整理事業地内におき、10月1日から全面駐車禁止及び一方通行等の交通規制が実施されております。標識にしたがって、安全に十分注意して通行しましょう。みなさんのご協力をお願いします。

53年度私立幼稚園 園児を募集

幼稚園に入園を希望される方は、手紙をお聞進いにならないようお願いいたします。

あけぼの学園へ▽▽寄附

▲浦生南町)からお菓子二万円相三 ▲市立病院と看護学院へ▽▽金田昭三さん(御殿町)から一六五万円▽藤田半助さん(越ヶ谷二丁目)から一〇八〇円

ねたきり老人のために

病弱者の老人やねたきり老人等の増加に伴い、家庭における看護の重要性が高まっています。
これらの老人を、家庭で暖かく見守り看護する心かけを、市福祉事務所

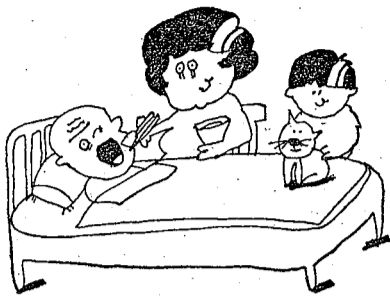

家庭看護講習会に 参加してみませんか

は次のとおり家庭看護講習会を開催します。どなたも参加ください。

時間 いじれを午後一時から午後四時まで
場所 市立福祉会館 階大会議室
講習内容 日赤家庭看護講習
「老人の看護」から
講師 日本赤十字社埼玉県支部
千葉とし氏
受講生定員 三十名
費用 無料

用意する物 筆記用具、新聞紙10枚、スプーン(小)1本、かっぱろ箸1枚、ソックス1足、ハンカチまたはおしぼりタオル1枚、包装紙(30×30cm・40×30cm)各々2枚
申し込み簡い合せ先
〒111 市立福祉会館 階大会議室
電話64-2111 内線254-256

日程と内容

月	日	内 容
11月	1日	火 老年期の理解
	18日	金 老人のからだ
	25日	金 老人のこころ
12月	1日	木 老人の日常生活
	5日	月 老人に多い病気
	6日	火 ねたきり老人の福祉

10月20日(水)から10月26日(火)まで、市福祉事務所福祉係(電話64-2111 内線211)へお申し込みください。
なお、全額授業料は日赤より修了証が交付されます。

おkaaさんのページ

検診を受けていつも健康に……

一般住民血圧検診

成人病(特に40歳以上の方)の予防対策として、次のとおり一般住民血圧検診を行います。
この機会にぜひ検診を受けて、あなたの健康管理をしてみたいかがですか。なお、現在病院等で治療を受けている方はこの検診をご遠慮ください。
受付時間 午後1時30分～2時30分
検査内容 1. 尿検査(腎臓病、糖尿病、肝臓病) 2. 血圧測定 3. 保健指導
くわしくは、市衛生課予防衛生係へお問い合わせください。
電話64-2111 内線254-256

レントゲン検診を受けましょう

次のとおり結核健康診断を行います。この機会にもよりの会場で必ず受けましょう。費用は無料です。
該当者 15歳以上で学校または会社、事業所などで検診を受けた方を除く全市民です。
問い合わせ先 午前中に市衛生課予防衛生係へ
電話64-2111 内線254-256

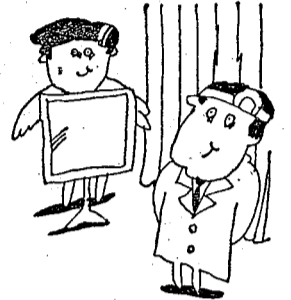

血圧検診日程

月	日	曜 日	会 場
11月	1日	火	新方公民館
	2日	水	福祉会館老人娯楽室
	4日	金	桜井公民館
	7日	月	出羽公民館
	8日	火	荻島公民館
	9日	水	大袋公民館
	10日	木	大相模公民館
	11日	金	大沢公民館
	14日	月	蒲生公民館
	15日	火	川柳公民館
	16日	水	北越谷記念会館
	17日	木	増林公民館

レントゲン検診日程

月	日	会 場	
		9:30~11:30	13:00~15:00
11月	1日	火 弥栄会館	新方公民館
	2日	水 赤山保育所	福祉会館老人娯楽室
	4日	金 深田保育所	桜井公民館
	7日	月 大間野小学校	出羽公民館
	8日	火 荻島農協西新井倉庫	荻島公民館
	9日	水 大袋保育所	大袋公民館
	10日	木 南百農民センター	大相模公民館
	11日	金 住吉新生自治会館	大沢公民館
	14日	月 蒲生保育所	蒲生公民館
	15日	火 蒲生公民館	川柳公民館
	16日	水 平方上沖集会所	北越谷記念会館
	17日	木 増林保育所	増林公民館

マイホームづくりの融資相談

とき 10月26日(水) 午前9時～12時
ところ 市立福祉会館第2会議室
〈相談内容〉
・労働金庫貸付制度(住宅・生活資金)の説明と申請手続き
・埼玉県労働者信用基金協会の利用方法
・国や県の住宅資金貸付制度
問い合わせ先 市商工課労働係
電話64-2111 内線468

ご利用ください消費生活相談窓口

とき 毎週火曜日 午前9時30分～午後4時
ところ 市役所別館2階商工課内
※買物相談、苦情相談など、消費生活のいろいろな問題について消費生活コンサルタントがお答えしています。お気軽にご利用ください。
問い合わせ先 市商工課消費生活係
電話64-2111 内線211・264

万に備えて愛の献血を

次のとおり採血率による献血を行います。満16歳から65歳までの健康な方であれば、どなたでもできます。あなたも健康なときにすすんで献血しておきましょう。

11月4日(金) 越谷市役所
午前10時～午後3時
詳しくは午前中に市衛生課予防衛生係へお問い合わせください。
電話64-2111 内線254-256

おkaaさんのページ

生活必需品の価格動向(7月～9月)

品目、量目	月 別	7 月			8 月			9 月		
		平均	高値	安値	平均	高値	安値	平均	高値	安値
食用油(日清天プラ)	700g	302	378	219	317	389	288	327	388	288
しょう油(キッコーマン)	1ℓ	246	315	188	222	248	208	229	315	208
砂糖(上白糖)	1kg	223	258	198	219	258	195	228	258	198
食パン(1斤)	並	106	120	89	105	120	83	104	120	88
マヨネーズ(キューピー)	300g	196	215	159	178	198	168	184	267	168
バター(露印)	225g	312	348	298	307	348	298	298	348	241
マーガリン(ネオ)	225g	181	198	163	178	190	165	182	198	158
小麦粉(日清)	1kg	155	170	138	156	168	148	156	168	138
プロパンガス	5㎡当り	1726	1763	1650	1718	1760	1650	1733	1765	1700
灯油		11月から調査します								

眠っている生活用品を 出品しよう

消費生活展・生活用品交換会

受付日時 10月20日(木) 午後1時～3時30分
受付場所 各地区公民館
出品物 死蔵品等の日用品生活品で新しいもの(例:タオル、シーツ、陶器類等)。価格は出品者に希望値をつけていただきますが、売買価格の1割は、交換金庫等及び社会福祉事業に役立てさせていただきますのでご協力ください。

当日は、各地区公民館に於いての会費等が受け付けに当たります。問い合わせ 市商工課消費生活係
電話64-2111 内線211・264

小売価格調査の結果 食用油値上り傾向

市では、物価対策の一環として、日常生活に不可欠な生活必需品の価格動向を調査し、その結果を公表しています。今回は、食用油の価格動向を調査し、値上り傾向が顕著なことがわかりました。

新鮮な野菜はいかがですか...

市内産直! 野菜の「朝市」

○11月5日 市福祉会館東側道路上
(毎月第1、3土曜日、雨天の場合は翌日の日曜日)
時間は午前6時から8時頃までです
詳しくは農務課農務係へ(電話64-2111 内線544)

参加しよう第4回「みんなの消費生活展」

限りある資源・さてあなたは

とき 10月22日(土)、23日(日) 午前10時～午後4時
ところ 越谷公民館 第1・第2棟
テーマ 「限りある資源・さてあなたは」—生きかえる生活用品—
※ご近所お問い合わせの上、多数ご来場ください

発行：埼玉県越谷市役所 編集：企画課広報係
印刷：越谷印刷株式会社
電話：64-2111