

●市民のみんなで考えよう

交通事故の被害者にならないために

今年になって、畿内四府県で交通事故が急増し、死者が1,000人を超えています。交通事故の被害者にならないために、市民のみんなが考えよう。

子どもの交通事故を防ぐには

子どもの交通事故は、大人に比べて、大に防げるべきです。大人は運転免許を持って、交通ルールを守ることが義務づけられています。子どもは、まだ運転免許を持っていないので、大人が子どもの交通安全を確保する必要があります。



道路の横断は正しい指導で

お年寄りを交通事故から守るには

交通ルールとお年寄りの心理。お年寄りの心理を理解し、交通事故から守るには、運転者が注意を払う必要があります。お年寄りは、歩行速度が遅く、歩幅が狭く、歩行方向が不明瞭な場合があります。



外出中の歩行者

お年寄りの心理。お年寄りは、歩行速度が遅く、歩幅が狭く、歩行方向が不明瞭な場合があります。運転者は、お年寄りの歩行パターンを理解し、注意を払う必要があります。

お年寄りの心理。お年寄りは、歩行速度が遅く、歩幅が狭く、歩行方向が不明瞭な場合があります。運転者は、お年寄りの歩行パターンを理解し、注意を払う必要があります。

お年寄りの心理。お年寄りは、歩行速度が遅く、歩幅が狭く、歩行方向が不明瞭な場合があります。運転者は、お年寄りの歩行パターンを理解し、注意を払う必要があります。

お年寄りの心理。お年寄りは、歩行速度が遅く、歩幅が狭く、歩行方向が不明瞭な場合があります。運転者は、お年寄りの歩行パターンを理解し、注意を払う必要があります。

子どもへの指導は

子どもへの指導は、交通安全の基礎となります。子どもは、まだ運転免許を持っていないので、大人が子どもの交通安全を確保する必要があります。子どもは、まだ運転免許を持っていないので、大人が子どもの交通安全を確保する必要があります。

交通安全防止緊急対策」を実施

交通安全防止緊急対策」を実施。交通安全防止緊急対策」を実施。交通安全防止緊急対策」を実施。交通安全防止緊急対策」を実施。交通安全防止緊急対策」を実施。

ゆっくり走ろう

ゆっくり走ろう。ゆっくり走ろう。ゆっくり走ろう。ゆっくり走ろう。ゆっくり走ろう。ゆっくり走ろう。ゆっくり走ろう。ゆっくり走ろう。ゆっくり走ろう。ゆっくり走ろう。

ゆっくり走ろう。ゆっくり走ろう。ゆっくり走ろう。ゆっくり走ろう。ゆっくり走ろう。ゆっくり走ろう。ゆっくり走ろう。ゆっくり走ろう。ゆっくり走ろう。ゆっくり走ろう。

ゆっくり走ろう。ゆっくり走ろう。ゆっくり走ろう。ゆっくり走ろう。ゆっくり走ろう。ゆっくり走ろう。ゆっくり走ろう。ゆっくり走ろう。ゆっくり走ろう。ゆっくり走ろう。

ゆっくり走ろう。ゆっくり走ろう。ゆっくり走ろう。ゆっくり走ろう。ゆっくり走ろう。ゆっくり走ろう。ゆっくり走ろう。ゆっくり走ろう。ゆっくり走ろう。ゆっくり走ろう。

制限速度	停止距離
30キロ	15メートル
50キロ	30メートル
80キロ	50メートル

自転車の事故は

安全な乗り方

安全な乗り方



ちょっとした油断が重大事故に

安全な乗り方。安全な乗り方。安全な乗り方。安全な乗り方。安全な乗り方。安全な乗り方。安全な乗り方。安全な乗り方。安全な乗り方。安全な乗り方。

安全な乗り方。安全な乗り方。安全な乗り方。安全な乗り方。安全な乗り方。安全な乗り方。安全な乗り方。安全な乗り方。安全な乗り方。安全な乗り方。

安全な乗り方。安全な乗り方。安全な乗り方。安全な乗り方。安全な乗り方。安全な乗り方。安全な乗り方。安全な乗り方。安全な乗り方。安全な乗り方。

原付バイクに乗るときは

原付バイクに乗るときは。原付バイクに乗るときは。原付バイクに乗るときは。原付バイクに乗るときは。原付バイクに乗るときは。原付バイクに乗るときは。原付バイクに乗るときは。原付バイクに乗るときは。原付バイクに乗るときは。原付バイクに乗るときは。

原付バイクに乗るときは。原付バイクに乗るときは。原付バイクに乗るときは。原付バイクに乗るときは。原付バイクに乗るときは。原付バイクに乗るときは。原付バイクに乗るときは。原付バイクに乗るときは。原付バイクに乗るときは。原付バイクに乗るときは。

原付バイクに乗るときは。原付バイクに乗るときは。原付バイクに乗るときは。原付バイクに乗るときは。原付バイクに乗るときは。原付バイクに乗るときは。原付バイクに乗るときは。原付バイクに乗るときは。原付バイクに乗るときは。原付バイクに乗るときは。

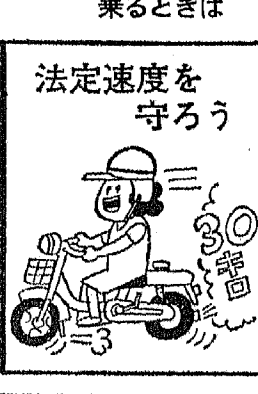

あなたと市政を結ぶかけ橋 広報こしがや

同和問題

10

同和問題。

あなたと市政を結ぶかけ橋 広報こしがや

6月定例市議会が開かれました

6月定例市議会が開かれました。6月定例市議会が開かれました。6月定例市議会が開かれました。6月定例市議会が開かれました。6月定例市議会が開かれました。6月定例市議会が開かれました。6月定例市議会が開かれました。6月定例市議会が開かれました。6月定例市議会が開かれました。6月定例市議会が開かれました。

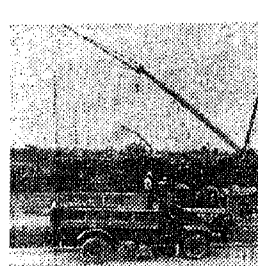

建設中の仮称千間台小学校

収入基準早見表 (所得者一人の場合) 単位:円

Table with 6 columns: Family type (扶養家族), Income type (給与所得者/専業所得者), Income range (第2種/第1種), and Special housing allowance (特別県営住宅/特別県営住宅).

扶養家族……同一世帯に同居または同居しようとする親族(本人を除く)および遺囑地扶養者数



高齢者の豊かな経験と能力を活用しませんか

市の高齢者事業団では、お年寄りの生きがい対策や健康づくりを図ろうと、各地区公民館で入会説明会を開き、好評のうちに終了しました。

市民課の窓口は、土曜日・月曜日以外の8月中は比較的多く開いています。この時期を利用して、手続きされるよう、お申し込み下さい。

CHECK YOUR ALIEN REGISTRATION CERTIFICATE! (Renewal of certificate of Alien Registration) Please pay attention to the followings:

- 1. Your Certificate of alien registration issued in 1977 is to be renewed this year.
2. An application for the renewal should be made within thirty days before the date of expiration...
3. Persons who are fourteen years of age or over are required to submit three copies of their photograph...

印鑑登録の切替手続きはお済みですか

印鑑登録の切替手続きはお済みですか。市民課の窓口は、土曜日・月曜日以外の8月中は比較的多く開いています。

県営住宅入居希望者の申告登録を受け付けます

「申告登録制度」は、県営住宅に入居を希望する方の申告に基づいて登録を行い、その登録の順位に従い入居を希望する方は、再申告が必要で...

ある方の有効期限は、来年3月31日までです。それ以降も継続して登録を希望する方は、再申告が必要で...

【申告資格】 申告のできる方は、次の要件をすべて満たしている方に限り、ご応募ください。

【受付日時と場所】 9月25日(木) 午前10時~午後3時、市役所5階第一会議室

図書館だより

第2回俳句教室
8月10日(日)午後1時
福祉会館第3会議室
とこ 300円
とこ 参加者はなるべく五句ご持参ください

第280回市民読書会
8月16日(土)午後1時
福祉会館教室
とこ 永井荷風著「深東満洲」
テキストは図書館にあります

移動図書館「しらこぼと号」の巡回

Table with 4 columns: Date (巡回日), Location (駐車場), Time (時間), and other details for the mobile library tour.

みんなで行こう サンシティ青少年音楽祭

8月10日(日) 午後1時~5時30分
サンシティ越谷市民ホール(大ホール)
参加者 市内中学校、高校、各種団体、ほか専門家のマリンバ演奏など



講師 高木東六先生
主催 越谷市青年会議所
後援 越谷ロータリー・北ロータリー・南ロータリー・クラブ、市教育委員会

*当日の観覧は無料です
問合せ 教育委員会 指導課または社会教育課へ

図書館は福祉会館の3階です。 ☎64-2111 内線 図書館587・事務室586

*お知らせのページ

募集します

越谷市工芸協会の一日工芸教室受講生
8月29日(金)と30日(土)
福祉会館2階
種目 29日...つまみ縫い、アトフ、ラブリ、ちぎり縫、木目込み人形、七宝

アイディア貯金箱
郵便局では、小・中学生のみなさんから楽しいアイディア貯金箱を募集しています。工夫がなされた、美しく使いたい貯金箱をお持ちください。

無料講習会受講生
市では、浦和内職センターとの共催で「無料講習会」を開催しています。
9月1日(水)10月6日(日)
毎週月・水・金曜日の15回
午後1時~4時

公募展参加者
9月11日(木)~14日(日)
サンシティ越谷市民ホール(ホール・エントランス)
作品 油絵・日本画・彫塑(8号以上50号まで) 一人3点以内
出品料 1500円(額装、つりひも、装荷の代)

家庭婦人卓球大会
9月4日(木)午前9時から
市立第一体育館
資格 市内在住・在勤の家庭婦人
試合 トーナメント個人戦(敗者復活戦あり)

洋上講座の参加者
9月6日(土)~8日(月)
2泊3日(6日午後10時竹芝出船)
新島(伊豆七島)
定員 男女あわせて30名(申込順)

「県民の日」制定10周年記念懸賞論文
埼玉百年を記念し、県民の日である11月14日を県民の日と定めてから、今年には10年目にあたります。この機会に、県では「埼玉の未来を考える」論文を募集します。

警察官と交通巡視員
埼玉県 56年4月採用
警察官A...約25名
交通巡視員...約30名
資格 警察官A...昭和28年4月2日以前に生まれた男子で大学卒または56年3月卒業見込みの方

試験日 第1次10月5日(日)、第2次10月7日(火)8日(水)
お問い合わせ 埼玉県警察本部警察課採用係
☎04888-241121
内線2326・2314

近隣騒音の防止に

ご協力ください

わたしたちの日常生活の中にはいろいろな音があります。しかし、これら日常生活から発生する音によって、近隣の人の心が迷惑を受けるという問題が増えています。



環境庁で作成したポスター

環境庁で作成したポスター。内容は、騒音の防止に関する啓発文です。



中村有道軒正敏

神道無念流の剣術の達人中村有道軒正敏は、通称万五郎と呼ばれ、天明四年(一七八四)十一月、武州埼玉郡東方村(現越谷市大成町)の旧家中村家に生まれた。中村家は、平安末期から鎌倉期にかけて活躍した武士の集団武蔵七党のうち野平党の一人、大相模次郎能高の系譜を継いだ恒武平氏の支流といわれる。この大相模氏は、岩槻藩江

の系譜を引く御輪太郎(後のわたなべ)【現現市】の子で、能高の子は「御輪太郎」が載せられているが、系譜はここで切れている。もっとも、「千葉大系図」では大相模氏となつてゐるが、これが大相模氏である。ちなみに「千葉大系図」によると、大相模能高の兄が御輪小太郎であり、その子は御輪弥太郎となつてゐるが、その次に古志賀谷(越谷)次郎が載せられている。この為基が越谷に住し、古志賀谷姓を名乗つたものである。その子に古志賀谷四郎為重といひ、その子に太郎秋近、二郎信秋、四郎行勝の三人の名が載せられているが、系図はここで切れている。おとろく、当時古志賀谷氏は越谷郷、大相模氏は大相模郷の領主的な士族層であつたとみられるが、このうち大相模氏はその家系を連綿として伝えたいわゆる珍らしい家といえる。さらに江戸時代は東方村の名主層として有力な地位を占めていたが、その姓は大相模氏から中村姓に改められた。その時期は、麦塚「中村家系図」により元禄年間(一六八八〜一七〇四)麦塚(現越谷市川柳町)の旧家中村家から七郎右衛門重正を養子に迎へたとみられる。



大聖寺境内の中村有道軒の碑

文化十五年(一八二八)二月、万五郎の師匠戸ヶ崎有造軒は病のため四五歳で没したが、その死に臨み、万五郎を枕元に呼んで有道軒の号を授けるとともに、一歳の戸ヶ崎有造軒太郎を助け道場の運営にあたることを遺言した。時に万五郎三十五歳のときである。

バス路線と時刻表

Table with bus routes and schedules for various lines like 越谷市農協前〜新川橋線 and 越谷市農協前〜新栄団地線.

特別国家公務員 陸・海・空自衛官

資格 18歳から26歳未満の方(高校在学、来春卒業予定可) *医大、防大、幹校、航学、曹候補、生徒も受け付けています

労働・労務相談会

毎月第一・第二水曜日は市では毎月、労働労務相談員による無料相談を行っています。秘密は厳守しますので、お気軽にご相談ください。

「ご協力ください」

当面土地地区画整理事業の立入り測量、調査 期間 8月1日〜12月末日 区域 大字西方堂地区

市立病院の 面会者にお願

最近、子どもづれの面会者が多くなつております。特に夏休みになると非常に多くなり、入院者の妨げにもなおります。抵抗のない子どもは病気に感染しやすいものです。

市役所 電話64-2111(代)

特別国家公務員 陸・海・空自衛官 資格 18歳から26歳未満の方(高校在学、来春卒業予定可) *医大、防大、幹校、航学、曹候補、生徒も受け付けています

「ご利用ください」

母子福祉資金貸付金の 貸付限度額が加算されます 高校等に在学中の児童が18歳になつたため、児童扶養手当等(国民年金の母子年金・進母子年金・母子福祉年金・進母子福祉年金)の給付を受けられなくなつた場合で、修学が困難な方には貸付限度額が加算されます。

母子福祉資金貸付金の

貸付限度額が加算されます 高校等に在学中の児童が18歳になつたため、児童扶養手当等(国民年金の母子年金・進母子年金・母子福祉年金・進母子福祉年金)の給付を受けられなくなつた場合で、修学が困難な方には貸付限度額が加算されます。

健康メモ

◇シリーズ40

狭心症・心筋梗塞

その1

虚血性心疾患

心臓の動きは全身に血液を送り出すポンプ作用であり、その心臓を動かすために必要な酸素や栄養を供給する冠動脈という血管があります。自動車を動かすにはガソリンが必要で、同様に心臓を動かすためのガソリン(血液)を送り出すパイプが冠動脈の動きです。この冠動脈の内腔が動脈硬化によって狭くなったり、一部つまったりしてパイプの内部に十分な血液が流れなくなり、心臓の動きが弱まった状態を虚血性心疾患といいます。その代表的なものか狭心症・心筋梗塞であり、その死亡率が日本において、近年上昇しているのが注目されます。また40歳~50歳の働きざかりの人がこの病気で急死することもあり、注意しておかなければなりません。

狭心症

冠動脈の内腔が狭くなり、前胸部に痛みを訴えるのが狭心症で、その典型的なものが労作性狭心症です。朝食後の山登り時、夕食後の入浴時、過食、運動など心臓に負担がかかった時に胸の中央から全体にかけて圧迫されるような重苦しさを感じるの

が特徴的で、普通数分から15分間ぐらいで消失します。狭心症の診断には心電図検査が不可欠ですが、前胸部痛(狭心痛)のない安静時の心電図が正常なことはよくあります。その時には階段の昇降など心臓に負担をかけた時に心電図を記録することによって異常所見を見つけることができます。

心筋梗塞

冠動脈の内腔が一部完全につまって心臓の細胞の一部死んでしまった状態が心筋梗塞です。狭心症よりも強い前胸部痛があり、これが30分以上続き、死の恐怖感をとまぬこともあります。時にはショック状態となり、呼吸困難をうったえ、脈の乱れが出て急死することもありますので、早急に心臓の専門医のいる病院に収容し、細心の観察のもとで治療することが大切です。発病の急性期をのりこえた患者は本人の病気に對する理解、今後の生活への意欲、適確な生活指導などがあれば社会復帰することは十分可能です。

越谷市立病院循環器内科

*健康メモは、切りとってスクラップしておくとお便利です

浄化槽の点検・清掃は忘れずに

浄化槽を使用する家庭が増えています。浄化槽は、し尿をバクテリア(微生物)の働きにより分解・処理して水だけを放流する装置です。利用するバクテリアの種類によっては、ばっ気方式と腐敗タンク方式の二種類に大別されます。

ばっ気方式(図①)
空気を必要とするバクテリアの働きを利用したものが「ばっ気方式」です。このバクテリアは汚物を食べて活性汚濁という色のかたまりになり、さらに汚物を吸着して汚水を浄化します。モーターはバクテリアに空気を与えるために使用します。

腐敗タンク方式(図②)
空気が嫌いなバクテリアを利用して、自然腐敗による浄化をするのが、「腐敗タンク方式」です。汚水をタンクにためて汚物を腐敗させ、中間液は空気が嫌いなバクテリアを利用してさらに仕上り処理を行います。維持管理は簡

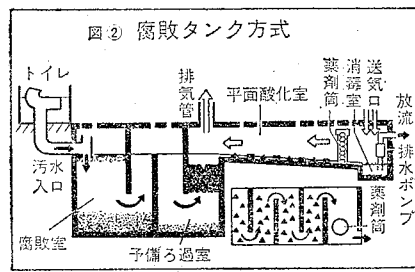
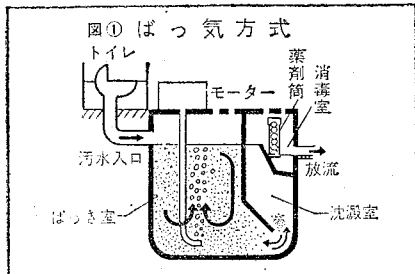

単ですが、多少の臭気は避けられず、ばっ気式はきれいな水は出ませんが、(浄化槽の中のバクテリアが死んでしまうため)

○モーターの電源は切れない(ばっ気方式の場合、空気がよるかきまきがないとバクテリアが死ぬため)

○設置場所の注意
浄化槽を出す(ふつうは施行業者が代行します)
○大きさに余裕をもたせ、一段階大きいものを選びましょう
○条件により処理方式を決めましょう(なお、ばっ気方式には腐敗タンク方式の特長を兼ね備えた分離ばっ気方式があります)

○専用のトイレトーパー以外は使えない、水にとけにくい物は流し込まない
○使用後は必ず水を流す

ガンの予防方法は早期発見、早期治療です。35歳以上の方はぜひ年一回、検診を受けましょう。
申込方法 8月1日から15日までに各地区母子愛育会役員または自治会役員さんへ申し込みください。保健衛生課窓口でも受けつけます。(午前中にお願います 内線305)
費用 500円(当日会場にて) 問合せ 保健衛生課予防衛生係

子宮ガンの検診

(大相模・増林・東越谷)

子宮ガンの検診日程

月日(曜)	検診会場および該当する居住地			
	午前9:30~11:00		午後1:00~2:30	
9月3日(水)	南百農民センター	大成町8丁目、東町1~7丁目	南百農民センター	大成町8丁目、東町1~7丁目
10日(水)	不動自治会館	西方、相模町1~7丁目	不動自治会館	西方、相模町1~7丁目
17日(水)	大相模公民館	大成町1~7丁目	大相模公民館	大成町1~7丁目
19日(金)	中島農民センター	中島、三丁野、西川	東小林記念会館	東越谷1~6丁目 花田
24日(水)	定使野集会所	増森本田、増森新田 定使野、前波上二区 前波上一区	東越谷7丁目集会所 増林公民館	東越谷7~10丁目 山中、城ノ上・上組 中組・下組
26日(金)	—	—	—	—

こんにちわ すこやかさん

和弘くん(3歳)

弘行くん(3か月)

岡野俊哉さんの長男・次男(東越谷4の3の8)

「4年前に足立区の梅島から越してきました。出身は山形です。和弘はおもちゃが好きなので、近所の子といつも遊んでいますよ。かぜもひかないくらい元気です。このころ、弘行を1日2回、行水させています。暑くて汗もかきやすいので、2人ともすなおな子に育ててほしいですね」とお母さんの典子さん。

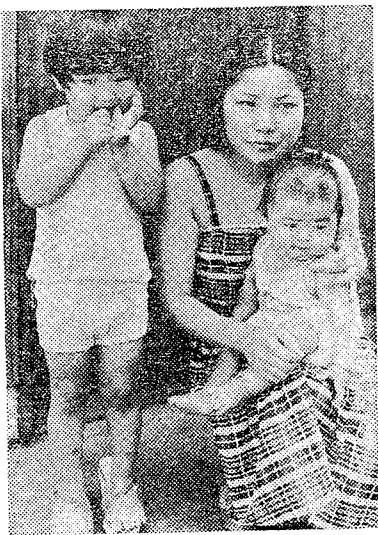

家庭とくらし *

*親子で参加ください

夏休み親子 市政移動教室

第265回 夏休み親子市政移動教室
対象 親子15組(30名)
対時 8月29日(金)午前9時市役所地下会議室に集合。(解散は午後4時ごろ)
見学 越谷コミュニティセンター、消防署間久里分署、しらこぼと水上公園(見学のみ)、宮内庁埼玉鴨場、荻島公民館
申込 8月19日(火)までに電話かはがきで広報課広聴係へ申込みください。申込順、親子15組30名までです。
*昼食は各自用意ください
問合せ 広報課広聴係 ☎64-2111 内線321

業者健康診断日程

月日(曜)	会場	該当者
8月26日(火)	越谷保健所	環境従事者のみ
27日(水)	蒲生公民館	食品従事者のみ
29日(金)	越谷保健所	食品従事者のみ
9月1日(月)	越谷保健所	環境従事者のみ
10日(水)	大袋しんせき旅館駐車場	食品従事者のみ
12日(金)	越谷保健所	環境・食品従事者

必ず受診してください
業者者の健康診断
越谷保健所では65年度業者健康診断を行います。
検査内容 食品関係従事者...レントゲン撮影
環境関係従事者...レントゲン撮影、眼圧、眼底、皮膚疾患
受付時間 午前の部 10時~11時30分
午後の部 1時~3時
問合せ 越谷保健所衛生課 ☎64-1266

犬の引き取り日程

月日(曜)	会場	時
8月6日(水)	山谷金塚倉庫前	9:30~9:40
	大袋公民館前	10:00~10:10
	西新井農協倉庫前	10:30~10:40
8月7日(木)	大相模公民館前	11:00~11:10
	市立体育館前	9:30~9:40
	北越谷公民館前	10:00~10:10
8月8日(金)	出羽公民館前	10:30~10:40
	蒲生公民館前	11:00~11:10

犬をお連れください。
問合せ 越谷保健所 ☎64-1266

愛の 献血を...



8月17日(日)
10時~11時30分 1時~3時
大相模公民館にて
8月18日(月)
10時~11時30分 1時~3時
市役所にて
問合せ 保健衛生課予防衛生係 内線303

市長電話 64-2123

(質問・苦情・提言・要望) などをお寄せください



▷8月13日(水) 27日(水)
午前8時~8時30分
(毎月第2・4水曜日)

*通話は1人5分以内(かならず氏名・住所・電話番号をお知らせください)
*話し中の場合はご容赦ください
問合せ 広報課広聴係 内線321