



広報

こがわ

12月1日

昭和55年(1980) No. 630

編集

越谷市役所企画部広報課

昭和32年8月5日第三種郵便物認可
毎月2回(1日・15日)発行

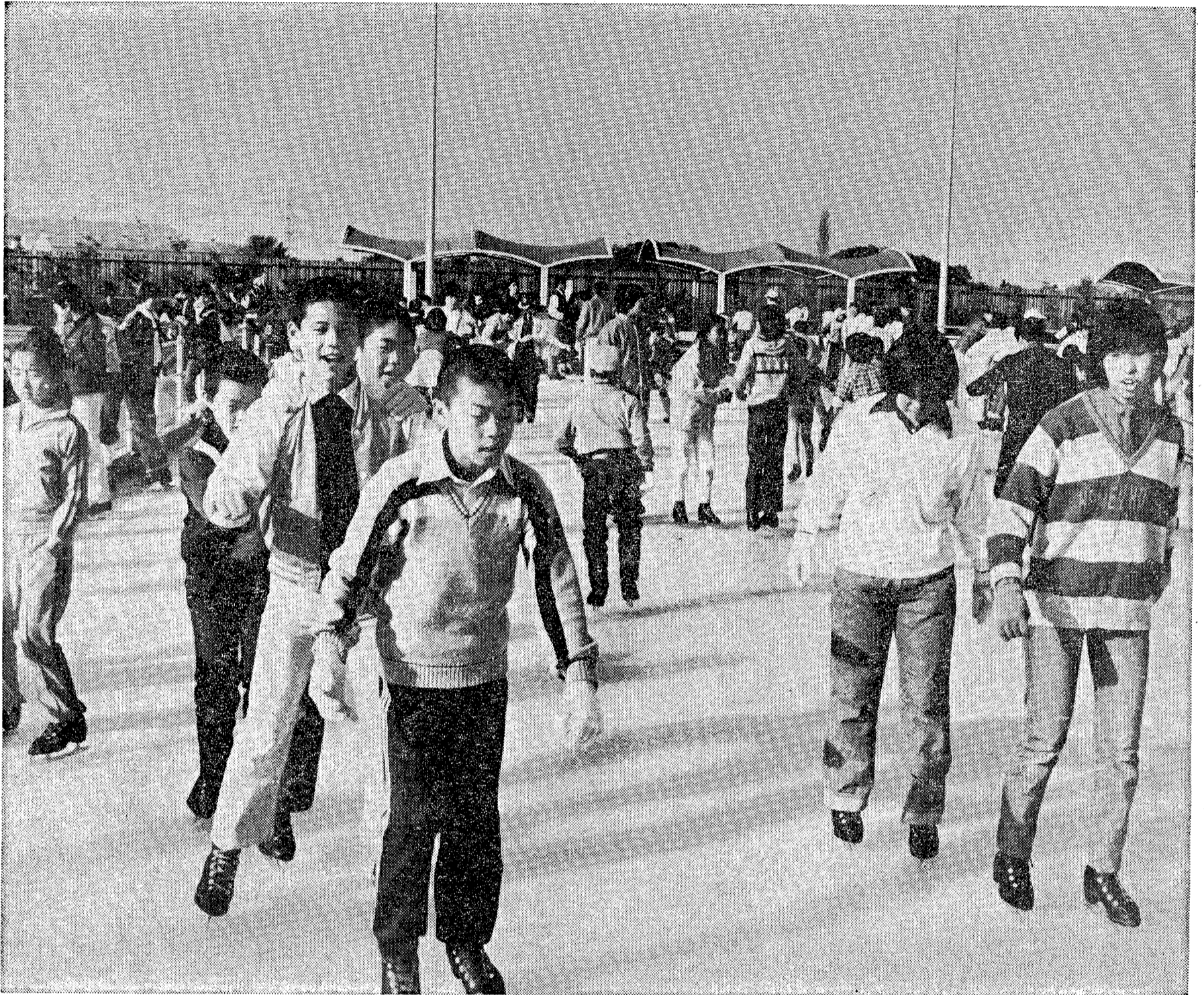

風の子、元気に初滑り

水上公園スケートリンクを開放

昨年6月にオープンしたしらこぼと水上公園は、春と秋には自転車コース、夏はプール、冬はスケート場として親しまれています。県民の日の11月14日にはアイススケート場が無料開放され、子どもたち約2000人が公園内のスケートリンクに集まりました。朝10時の開場とともにリンクにとびだした子どもたちは心ゆくまで初滑りを楽しんでいました。スケート場は来年3月1日までやっています。(毎月第2・4月曜日、12月31日、1月1日は休園)。北越谷駅からバスが出ていますのでご利用ください。



華道を通して越谷の文化に少しでも貢献できれば、とト蔵さん

市長は公私共に多忙ですが、このような夢や構想をねらっている市民がたくさんいるというのを指し示されたいと心からお願い申し上げます。

越谷は高度成長の波に乗り、十余年の間に典型的な都市になりました。水と緑と太陽の中に道路は整備され、建物は新しく美しく、人口も二万、平均年齢一九歳の若さ、これで立派な都市が出来上がった。次は中身です。そこで夢を追ってみました。子供も大人も一緒にそれぞれの知識と教養を高める機関として大きな図書館が欲しいですね。また大企業を誘致して、固定資産税を得て、大遊園地を。越谷へ越谷へと東京や近県から人々が集まってこられるような施設が出来れば、その利益で文化的な施設が作られるでしょう。

夢はまだ続きます。一昨年、県の文化討論会に出席した時、指導者を指導する機関があればという意見がありました。越谷市立文化大学、はいかがでしょうか。我々様々な指導者を目的により根本的に指導をしていきたいと思います。それぞれの持場に広げたいと思っています。

越谷は高度成長の波に乗り、十余年の間に典型的な都市になりました。水と緑と太陽の中に道路は整備され、建物は新しく美しく、人口も二万、平均年齢一九歳の若さ、これで立派な都市が出来上がった。次は中身です。そこで夢を追ってみました。子供も大人も一緒にそれぞれの知識と教養を高める機関として大きな図書館が欲しいですね。また大企業を誘致して、固定資産税を得て、大遊園地を。越谷へ越谷へと東京や近県から人々が集まってこられるような施設が出来れば、その利益で文化的な施設が作られるでしょう。

人口の割に派出所や郵便局が少なく不便を感じます。医者の数も少ないと聞いています。立派な水上公園、コミュニティセンターはともあれ、たい施設です。しかし、コミュニティセンターの方は一つの欄が有ります。市民のコミュニケーションの場とは遠く他人様のお家に、遠慮しながらお伺いする感じで近寄りたたい印象も受けることが多いです。人口が増え、学校も年々新設されて、市や県もなかなか大変だとよく解ります。だからといって待つてはいるわけにもいきません。とどろい越谷市に追いつかれています。一歩一歩、文化都市越谷の建設に進んでいきたいと思います。夢でなく早く実現のめき日を待つというより、市民の皆さんとて文化都市越谷を築いていきたいと思います。

越谷とわたし

62 ◆◆

「越谷とわたし」は、あなたのコーナーです。みなさんの投稿をお待ちしています。字数は900字程度です。 広報課

越谷に文化を

西新井六三 ト蔵 敏子(65歳)

市税7期分の納期限は12月31日(水)です。納期限内納付にご協力ください。

「みどり」のある暮らし

みどりの作用

うらおいとやすらぎ

私たちはもと自然に囲まれた生活を営み、周辺の自然とバランスを保ってきました。しかし、近年の都市化の進行は、暮らしから緑豊かな自然を減少させています。また、急激な経済成長に伴って人口と産業が集中した結果、わずかに残された自然のおも

かけを消え去ろうとしているのが現状です。公害問題も年々深刻さを増しています。自動車、工場等による大気汚染は市民の健康を脅かすばかりでなく、緑に対しても重要な影響を与えています。このことも見過すわけにはいきません。

自然の緑は、私たちの生活になくてはならないものです。緑化植物には大気を浄化する作用があり、空気中の炭酸ガスをとり除き、生物の呼吸に必要な酸素を供給してくれます。光合成（緑化植物が、光のエネルギーを用いて、吸収した炭酸ガスと水分とから有機化合物を合成すること）によって出される酸素の量は、森林1ヘクタールで、約40人分の呼吸をまかなうことができるといわれています。

わたしたちの先祖は「みどり」の中で暮らしていました。緑化植物が空気中の炭酸ガスをとり除き、生物の呼吸に必要な酸素を供給して、くれることは、みなさんご存知でしょう。草花や樹木のみで心にするおいを与えてくれるばかりではなく、わたしたちが生き生きとつえに欠かすことのできないものです。しかし、残念なことに、まわりからみどりがだんだん少なくなっています。今後は緑豊かな住み心地を創るために、緑化の大切さと、みんなの協力で街に緑を植える緑化協定をとりあげました。

酸ガスをとり除き、生物の呼吸に必要な酸素を供給してくれます。光合成（緑化植物が、光のエネルギーを用いて、吸収した炭酸ガスと水分とから有機化合物を合成すること）によって出される酸素の量は、森林1ヘクタールで、約40人分の呼吸をまかなうことができるといわれています。

また、緑化植物には、気候をよわらげる作用もあります。夏に林の中に入ると、ヒンヤリと涼しい感じになります。これは、森林に気温を緩和させる作用があるからです。実験によると、森林内と市街地では、1〜2度の温度差があるといわれ、昼と夜の気温の差も、林の中の方がより1〜2度低くなっています。また、森林からの水分の蒸発は、裸地よりも多く、これだけ空気中の湿度を保つてくれるのです。

人びとの知恵

暮らしを支えた森林

森林の働きの中でも、古くから知られ、生活にとっても重要なものが、洪水の防止や、水を貯える働きです。森林と裸地に、年間雨量の降雨があつた場合、森林からの流出量は、裸地に比べて20パーセント程度減少するといわれています。山に樹を植えてきたのは単に林業のためばかりではなく、農業のために大切な水の源（みなも）として重要な役割を担っているといわれています。山の文化にも「みどり」は深くかかわっていたのです。

また、治水だけでなく、ガケ崩れ防止などとともに、森林は大きな役割を果たしています。

市内の古い農家は家のまわりにも大きなケヤキの樹を植えているのをよく見かけます。これは風雪から家を守るための防風林で、人びとはこうしたかたちで人間の生活環境を守ってきました。樹木は火災の延焼を防ぐ働きもします。関東大震災のとき、人命救助にも役立つたのが樹木の多い公園だったと伝えられています。

を深く、協力することを促して、それがつりもつて緑と太陽につつまれた緑の都市を創出すことにつながります。

このため、市では都市公園の整備をはじめ、街路の緑化や緑化対策を積極的に推進するとともに、都市において良好な自然環境をもつ緑地を保全していくこととしています。

都市公園

その必要性とはたらき

最近の著しい都市化の進展に伴い、都市内の緑と空地が急速に失われていくという事態にのべたとおりですが、このために、排気ガスや騒音などの交通公害の発生や、子どもの遊び場や市民の憩いの場が少なくなるなど、都市の生活環境は次第に悪化しています。このような現状に対し、明るく大陽と緑豊かな健康で安全な都市づくりのための都市公園の整備を市は強力に推進しています。

公園は、私たちの生活の中で、いろいろな意味をもち、いろいろな働きをしています。そのいくつかをあげてみます。

- 1 児童に遊び場を与え、児童の交通安全防止に役立つとともに、青少年などの運動の場となります。
- 2 公園の緑は、見る人の気持ちをよわらけ、緊張を緩和し、いこいの場を提供するとともに、都市を美しくするはたらきがあります。
- 3 緑にかこまれたいろいろな公園施設は、教養を高める場を提供し、情操教育の場となります。
- 4 都市の中の公園は、気流を調節したり、塵、風、騒音の防止に役立つとともに、火災、地震などの災害のときの避難地として、また延焼防止の役割を果たします。

わが国では住民一人あたり都市公園面積の標準を6平方メートルと定めています（都市公園法施行令）。しかし現状は非常に少なく、欧米諸都市にくらべてはるかに少ないのが現状です。

一方、週休二日制、夏休みなどの長期休業体制の定着によってますますスポーツ・レクリエーションの需要が増加し、都市公園の必要性もいっそう高まっています。

心を結ぶ「ハーモニー」

緑化運動は一人一本の植樹から

生活にうるおいとやすらぎを

都市の対策

緑とオープンスペース

わが国では、近年全国的に都市化が進み、都市においては市街地の急激な拡大に伴って、緑とオープンスペースが急速に少なくなってきました。

緑とオープンスペースは、市民の日常生活のなかで憩いの場、休息の場、レクリエーションの場としての役割を果たすだけではありませぬ。災害時には住民の避難場所、大気汚染、騒音公害等の緩和（かんしょう）地帯としての効果をもつなど、都市の構造上きわめて大きな役割を果たすものです。

街に緑を―緑化の推進のために、市が今後さらに努力していくことはもちろんですが、産業活動を行う事業者や市民が一人ひとりの緑についての認識



都市の空間と緑化。そこからは生活にやすらぎが... (せんげん台駅東口・駅前広場)

あなたと市政を結ぶかけ橋 広報こしがや

わたしたちの 同和問題

部落の歴史 》1

江戸時代は、武士が役人となり、農民から集めた年貢（税金）を基として政治が行われた時代です。農民は田畑を耕し、年貢米を納めたほか、参勤交代の荷物運搬はせられたり、川や道路の改修などの土木事もさせられたりしました。さらに、農村では、五人組の制度をつくり、納税や犯罪に対し共同責任を負わせ、互いに監視し合せて土地から離れることができないようにしました。

この時代の年貢米は、五公五民ともいわれ、収穫の五割を幕府や大名に納めたので、その生活はきわめて苦しいものでした。五人組制度をつくり、農民をきびしくとりしまったのも、その収入の大部分をしめる年貢米を確保することが目的でした。

幕府がつけられてから100年ぐらいの間は、だいた安定した時代が経きました。農民の努力によって農業技術もすすみ、田畑も増えました。そして、手工業が発達し、五街道や廻船航路が整備され全国的な商業取引も行われるようになりました。歌舞伎や浮世絵などのいきいきした町人文化が盛んになったのもこの頃のことです。

しかし、産業が発達し、文化が盛んになり、人びとの生活が以前より豊かになると、支出が増え、幕府や大名の財政は、しだいに苦しくなってきました。そこで幕府は、農民には田畑の開墾をすすめて、年貢をふやして財政の立て直しをはかりました。八代將軍吉宗の享保の改革（一七二六年）をはじめ、寛政の改革（一七七八年）、天保の改革（一八四一年）など、いずれもそのための改革でした。

一八世紀になると、農村の姿は少しずつ変わっていききました。自給自足の経済もすれはじめ、生活が便利になった反面、支出が増え、家計が前よりも苦しくなり、貧富の差も大きくなっていききました。しかし、農民を最も苦しめたのは、きびしい年貢のとりたてでした。「百姓ごまの油はしほればしほきほ出る」といって、重い年貢をとりたてたので、農民の中には農具を手放さず、都市へ逃げるものも出てきました。また、きびしい処罰にもかかわらず、百姓一揆を起し、年貢の軽減や不正な役人の交代を要求していくこともありました。

身分が定められた社会では、身分によって人間のねうちが決まられ、家柄が重んじられ、家の中では主人が大きな力をもち、男が女より上だと考えられ、同じ男でも長男が次男より大切にされるようになりました。また、同じ職業でも地主と小作人、親方と弟子、主人と奉公人などの上下の別がこまかくつけられていきました。

(一) 江戸幕府

身分制度

関ヶ原の戦いに勝った徳川家康は、一六〇三年、江戸に幕府を開き全国を支配することになりました。

幕府は、徳川家を中心とした政治がいつまでも続くようにという目的で、(おき)をつくり、人びとにきびしく守らせることにしました。

また、大名に対しては武家諸法度(おけしよほつと)や参勤交代の制度を定めたり、大名の配属を工夫したりして幕府に対して反抗できないようにしました。また、幕府は、民衆が以前のように、自由な武士になったり、商人になったりして職業をかえることをきびしく禁止し、職業により住む所もはらきりわけました。

幕府はこのようにして、士・農・工・商・えた、非人という身分をつくりました。この身分制度は、同じ身分の中にも、さらに上下の差別をつくるきびしいものでした。そのため、民衆は戦国時代のように自分の力を自由に伸ばすことができず、生まれにより、身分や職業や住む所をきびきび決められてしまっていました。

身分が定められた社会では、身分によって人間のねうちが決まられ、家柄が重んじられ、家の中では主人が大きな力をもち、男が女より上だと考えられ、同じ男でも長男が次男より大切にされるようになりました。また、同じ職業でも地主と小作人、親方と弟子、主人と奉公人などの上下の別がこまかくつけられていきました。

庭や街にみどりを 小さな花のひとつが 心をなぐさめます。

※四季を彩る花木

庭に緑のほかは花木類を植えて、四季を彩りましょう。

春はウズツバキ、シンチョウゲ、レンギョウ、コデマリ、ウツギ、ユキヤナギ、ツツジ、モクレン、ハナミズキなど、夏はアジサイ、クチナシ、キョウチクトウ、ムクゲ、サルズベリ、秋は紅葉の美しいカエデ、ドウタンツツジ。そして、冬はサザンカ、寒の美しいナンテン、ドラカンサスなどがあります。

▼ウツギ

草葉樹で非常に多くの品種がありますが、実を目的とするウツギと花を鑑賞するハナウツギに分けられます。生育は早く、樹齡が長く剪(せん)り

定して自由に仕立てることができ、主木(種込みで主木となる木)として植えられ、切花にもなります。日当たりがよく排水のよい場所が適しています。

▼ツツジ

5m以上の常緑高木で、葉は艶があり、品種も多く、さまざまな花が咲き、美しい植木のひとつです。公害に強く、適地性が広く日陰地にも耐え、生け垣、日隠し、主木として植えられ、切花にもなります。

▼ナンテン

チャドクサの幼虫の被害を受けやすく、これに触れると皮膚に炎症を起こすので注意しましょう。

▼シンチョウゲ

常緑低木で7m程度の円形になり、花の香りが良く、木の下の葉の下によく植えられ、切花にもなります。

高さ0.3~1m程度の低木で、雷のよい花が6~7月に咲きます。下木や刈り込みが適して、寒風の当たらない場所が適しています。オオスカシバの幼虫の被害を受けやすいので、注意しましょう。

▼ナンテン

常緑の低木で葉が美しく、難を転ずるといわれ、玄関や出入り口の近くに植えられ、下木として適しています。強健な木で、手入れはほとんど必要ありませんが、乾燥地には適しません。

▼落葉樹

落葉樹の種類も多く、花が立派で美しく、香りのよいものが多くあります。緑陰樹(白陰を作るために植える)

木や主木として植えられ、切花にもなります。

日当たりのよい火山灰土または砂質壤土が適しています。

▼ウツギ

0.6~1m程度の常緑低木で、雷のよい花が6~7月に咲きます。下木や刈り込みが適して、寒風の当たらない場所が適しています。オオスカシバの幼虫の被害を受けやすいので、注意しましょう。

▼ナンテン

常緑の低木で葉が美しく、難を転ずるといわれ、玄関や出入り口の近くに植えられ、下木として適しています。強健な木で、手入れはほとんど必要ありませんが、乾燥地には適しません。

※水植える時期

木を植える時期は、一般に春と秋ですが、種類によって次のとおり植えるのに適した時期が分かります。

▼針葉樹

2月下旬から4月上旬まで、秋ならば9月下旬から10月下旬までです。

▼常緑広葉樹

3月上旬から4月上旬、または6月上旬から7月上旬までの梅雨のころがよいが、秋ならば10月下旬まで。

▼落葉樹

落葉してから発芽するまでの間(土が凍る前までは除きます)。花木は花の咲いているときに植えるのに適した時期です。花を見てから植えます。ただし、ポタンは秋に植えます。



街をきれいにしようという運動ではじめられた植栽。市民の手で植えられたツツジやツツジ、アペリアは、春にはきれいな花を咲かせることでしょう(写真は越谷中央商店会のみなさん)

**街をきれいにするには
市民一人ひとりの
協力が必要です。**

緑豊かな街づくりのために都市公園の整備、緑の保全のための対策が進められていますが、市街地の緑化という面からは、さほど街路樹等の公共樹木の植栽を推進し、緑の街なみを創り出していかねばなりません。また、公共的なスペースだけでなく、個人個人の宅地についても緑化を進めていくため「緑化協定」制度の活用が期待されています。



教育の場にも「みどり」を(麓後小で)

緑化協定とは

緑化協定は、市街地ににおける良好な環境を確保するため地域のみなさんが自発的に緑化に関する事項を約束しあうものです。

この協定は、都市計画区域内の相当規模の一団の土地、または道路、河川等に隣接する相当の区間にわたる土地を所有する方がたと建築物その他の工作物の所有を目的とする地上権または賃借権のある方がた全員の合意によって結ばれます。

定して自由に仕立てることができ、主木(種込みで主木となる木)として植えられ、切花にもなります。日当たりがよく排水のよい場所が適しています。

▼ツツジ

5m以上の常緑高木で、葉は艶があり、品種も多く、さまざまな花が咲き、美しい植木のひとつです。公害に強く、適地性が広く日陰地にも耐え、生け垣、日隠し、主木として植えられ、切花にもなります。

▼ナンテン

チャドクサの幼虫の被害を受けやすく、これに触れると皮膚に炎症を起こすので注意しましょう。

▼シンチョウゲ

草葉樹で非常に多くの品種がありますが、実を目的とするウツギと花を鑑賞するハナウツギに分けられます。生育は早く、樹齡が長く剪(せん)り

緑豊かな街づくりのために都市公園の整備、緑の保全のための対策が進められていますが、市街地の緑化という面からは、さほど街路樹等の公共樹木の植栽を推進し、緑の街なみを創り出していかねばなりません。また、公共的なスペースだけでなく、個人個人の宅地についても緑化を進めていくため「緑化協定」制度の活用が期待されています。

緑化協定とは

緑化協定は、市街地ににおける良好な環境を確保するため地域のみなさんが自発的に緑化に関する事項を約束しあうものです。

この協定は、都市計画区域内の相当規模の一団の土地、または道路、河川等に隣接する相当の区間にわたる土地を所有する方がたと建築物その他の工作物の所有を目的とする地上権または賃借権のある方がた全員の合意によって結ばれます。

定して自由に仕立てることができ、主木(種込みで主木となる木)として植えられ、切花にもなります。日当たりがよく排水のよい場所が適しています。

▼ツツジ

5m以上の常緑高木で、葉は艶があり、品種も多く、さまざまな花が咲き、美しい植木のひとつです。公害に強く、適地性が広く日陰地にも耐え、生け垣、日隠し、主木として植えられ、切花にもなります。

▼ナンテン

チャドクサの幼虫の被害を受けやすく、これに触れると皮膚に炎症を起こすので注意しましょう。

▼シンチョウゲ

草葉樹で非常に多くの品種がありますが、実を目的とするウツギと花を鑑賞するハナウツギに分けられます。生育は早く、樹齡が長く剪(せん)り

このように緑化協定は、住居地、商業地、工業地といったそれぞれの地域の特性に応じて住民の意向によってさまざまな形で結ばれるものです。

緑のマスタープラン

緑豊かな街づくりのためには、都市公園の整備による緑のオープンスペースの創出、緑地保全地区、風致地区などの指定による既存の良好な自然環境の保全といったことを総合的に整備保全していかねばなりません。

都市に住む人ひとりに必要となる緑とオープンスペースを、昭和60年において一人あたり40~50平方メートルを確保することを目的としています。

このため、越谷市においても、都市公園の整備や緑地保全地区、風致地区、生野緑地地区の保全についての緑のマスタープランを作成し、これらの緑とオープンスペースの計画的な整備保全を図っていきます。

これらは国や地方公共団体の努力とあわせて、工場や作業地などの緑化、緑化協定を活用した地域住民による緑化などを推進し、緑と太陽に恵まれた住みよい街づくりを図っていく計画です。

緑の相談・問合せは
管理課緑化公園係へ
☎42111 内線464

広報こしがや あなたと市政を結ぶかけ橋

※保管は安全な場所に

灯油はガソリンのように直接引火することはありませんが、布や紙類にしみ込んだり、たき火などで加熱されると、ガソリンと同じように火がつきます。しかも一たん火がつくと、高温燃焼し、延焼速度も早いので、消火が非常に困難となり火災を大きくします。以上のようなことを考え、灯油は安全な場所に保管しましょう。

①火を使う場所から離れているか
②いたずらされない場所か
③転倒のおそれがない場所か
④直射日光のあたらない場所か
⑤階段や出入口付近でないか

※推奨マークのあるものを

近年各種のポリエチレン容器が市販され、一般家庭でも使用されるようになり、灯油を運搬・貯蔵するポリ容器は図のように表示等があるものだけではありません(表示の位置が異なるポリ容器もあります)。

※大量貯蔵は届け出や許可を

灯油の大量貯蔵は火災や延焼の危険性が高いため、消防法や市条例で許可申請や届け出が次のとおり義務づけられています。

①灯油貯リットル以上100リットル未満(18リットル入り容器6個以上27個まで、ドラム缶1本以上2本半まで)を貯蔵する場合は、消防署に届け出をしなければなりません。

②灯油貯リットル以上100リットル未満は、消防法に基づき許可申請をしなければなりません。

問合せ 消防本部予防課
☎7410101 内線26

灯油
貯蔵・運搬は安全に

火気厳禁
推奨マーク
容量
第四類
第二石油類
灯油(用)

取扱注意事項

製造業者名(略号)
製造年月

容器が20リットルを超えるもの、または容器に表示がないものなど不適当なものは避け、なるべく推奨マークのついた安全な容器を利用しましょう。

※容器にはフタをして

注油ノズルをつけたまま、灯油の入ったポリ容器を積んで市内を走る車を見かけますが、このような運搬は大変危険です。車の運搬には急ブレーキや急ハンドルを余儀なくされることになり、危険です。このようにフタをしてから運搬しましょう。

こぼれた油は火災原因にもなります。交通事故の発生原因にもなります。ポリ容器等にフタをしないで運搬することは消防法でも厳く禁じられていますので、運搬や保管するときは必ずフタをしておきましょう。

図書館だより

第114回 日本古典文学鑑賞講座

とき 12月13日(土)午後2時
 ところ 福祉会館第二会議室
 とこ 題 大鏡(1)
 主 講 小谷次郎先生

第6回 俳句教室

とき 12月14日(日)午後1時
 ところ 福祉会館第二会議室
 会 費 300円(初心者大歓迎)
 兼 題 一句「残菊」ほか当季雑詠
 *参加者はなるべく3句ご持参ください

第284回 市民読書会

とき 12月20日(土)午後1時30分
 ところ 福祉会館第四会議室
 テキスト 谷崎潤一郎著「少将滋幹の母」
 *テキストは図書館にあります

移動図書館「しらこぼと号」の巡回

巡回日	駐 車 場	時 間
12月5日(金)	段山つつみ団地 恩間チサン団地 大竹第2チサン公園	1:30~2:10 2:30~3:10 3:30~4:10
9日(月)	清生東町集会所 清生本町	1:30~2:30 3:00~4:00
10日(火)	桜井青空緑地公園 大泊せんげん台ハイム	1:30~2:30 3:00~4:00
11日(水)	大林会館 大里東堤公園	1:30~2:30 3:00~4:00
12日(木)	鶴越集会所 弥栄第2公園	1:30~2:30 3:00~4:00

ご利用ください 視聴覚機材の貸出し

教育委員会では、16mm映写機やフィルムなどを無料でお貸ししています。子ども会やPTAなどでぜひご利用ください。
 【機材】16mm映写機2台、シネスコレンズ2本、16mm映写機用外部スピーカー1台、8mm映写機1台、スタンド式スクリーン1台、シネスコ用ワイドスクリーン1枚、暗幕(大)7枚、(小)5枚
 【16mmフィルム】同和教育用一巻濃の夜明け(カラー41分) 朝の空気はつめたい(カラー34分)、陽のあたる町(カラー50分)、さくら草の詩(カラー54分、新巻) 児童むけ一長くつ下のピピピ(カラー62分) その他日本人の富士(カラー42分、新巻)、広報映画3本
 貸出しは 貸出しは無料です。ただし、営利を目的とした事業にはお貸しできません。貸出しを受ける前に予約(電話または直接)し、申請書を提出してください。(16mm映写機・フィルムは技術資格のある方が操作してください)
 問合せ 教育委員会社会教育課 内線417

市税の納め忘れは ありませんか

12月21日 日曜税務相談を行います

55年度市税の納期もすでに6期を過ぎました。納め忘れはありませんか。まだ納めていない方は、早めに市役所またはお近くの金融機関でお納めくださるようお願いいたします。
 納期が過ぎると、延滞金がかかることがありますのでご了承ください。そのまま放置しておきますと、延滞金もかさみます。
 いろいろな事情で納期の遅れている方は、なるべく早めに主税課まで納税相談においでください。平日市役所にこられない方のために、次のとおり休日業務を行いますので、ぜひご利用ください。
 とき 12月21日(日)

越谷税務署案内図

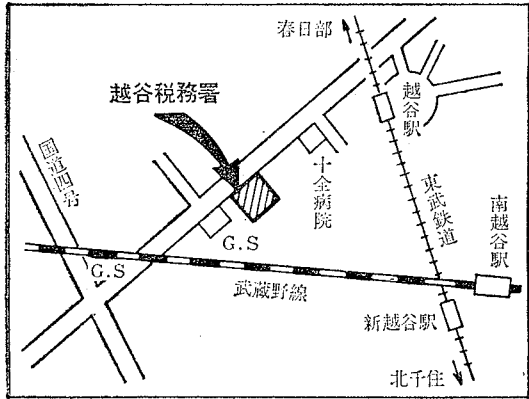

午前9時~午後3時
 ところ 主税課(市役所1階)
 問合せ 主税課徴収係 内線2200
 12月22日から新庁舎へ
 越谷税務署が移転します
 越谷税務署は築地以来、仮庁舎で業務を行っていましたが、このたび赤山町に建設中の新庁舎が完成しました。
 12月22日(月)からは新庁舎で業務を開始しますので、国税の申告や納付、納税証明などは、左記案内図のとおり新庁舎へおいでください。
 所在地 越谷市赤山町5丁目7番47号
 電話 81111
 (越谷駅から徒歩15分、南越谷駅から徒歩20分)
 午前9時~午後3時
 ところ 主税課(市役所1階)
 問合せ 主税課徴収係 内線2200

料理店等の会計の際には 「公給領収証」を

みなさん料理店やバー、キャバレー、飲食店などで飲食したときや、旅館、ホテルに泊つたりした場合、会計の際に利用料金のほかに、料金の10%を料理飲食等消費税として加算されて支払います。このときの経営者が税を預った「しるし」として、県が交付している公給領収証を発行することによっていま

埼玉県では、この制度についてみなさんの認識を深めていただき、公正な運営をはかるため、12月1日から31日までの1か月間、「公給領収証制度強調運動」を実施しますので、ご協力をお願いします。
 なお、料理飲食等消費税は次の金額
 飲食店等における飲食 1人1泊2食 4000円
 1人1回 2000円
 問合せ 越谷県税事務所 内線2191

土地改良区 総代総選挙が行われます

各土地改良区の総代総選挙が行われます。選挙区、定数、期日、立候補受付期間、受付場所は、下表のとおりです。
 【総代選挙に立候補できる方】
 組合員で年齢25歳以上の方(禁治産者、準禁治産者および禁錮以上の刑に処せられ執行中の者を除く) および法人たる組合員
 問合せ 越谷市選挙管理委員会事務局 内線534

土地改良区総代総選挙日程

選挙名	選挙区	定数	選挙期日	立候補受付期間	受付場所
増林土地改良区 総代総選挙	—	33人	12月16日	11月26日~12月6日	増林土地改良区事務所
葛西用水路土地改良区 総代総選挙	第9区	18人	12月25日	12月5日~15日	越谷市役所内選挙管理委員会
見沼土地改良区 総代総選挙	第18区	2人	12月25日	12月5日~15日	越谷市役所内選挙管理委員会
新方領用悪水路土地改良区 総代総選挙	第5区...10人 第6区...8人 第7区...7人 第8区...2人		12月25日	12月5日~15日	越谷市役所内選挙管理委員会
元荒川土地改良区 総代総選挙	第5区	24人	12月25日	12月5日~15日	越谷市役所内選挙管理委員会
末田大用排水土地改良区 総代総選挙	第2区...21人 第3区...24人 第4区...6人		12月25日	12月5日~15日	末田大用排水土地改良区事務所
蒲生土地改良区 総代総選挙	第1区...30人 第2区...2人 第3区...5人 第4区...3人		12月25日	12月5日~15日	越谷市役所内選挙管理委員会

*お知らせのページ

職員募集

*** 越谷市役所**
 ▽現業職員.....19名
 採用 56年4月1日付
 資格 昭和16年4月2日以降に生まれた方(学歴不問)
 ▽技術系職員.....1名
 採用 56年4月1日付
 資格 ホイラー技士免許(特級、一級、二級) 取得者で高等学校卒業以上(見込み可)の学歴を所持し、昭和26年4月2日以降に生まれた男子
 *採用人員は多少増減する場合があります
 試験日 第一次 56年1月11日(日) 第二次 56年2月9日(月) から14日(土)まで
 の指定する日
 申込み 12月1日(水)~20日(土) 理学療法士.....1名
 採用 随時
 資格 理学療法士免許取得者(見込み可)で昭和16年4月2日以降に生まれた方
 *願書は直接職員課へ提出ください。郵送は受け付けません。募集要綱等は職員課人事係にあります
 問合せ 職員課人事係 内線524

*** 越谷市立病院**
 ▽助産婦・看護婦.....若干名
 採用 56年4月1日付
 資格 助産婦・看護婦・准看護婦の免許のある方(取得見込み)
 試験日 12月11日(水) 午前8時30分 から市立病院2階会議室で
 申込み 12月10日(水) 午後3時まで 市立病院庶務課へ
 問合せ 越谷市立病院庶務課 内線312 電話22221

募集します

看護専門学校の学生
 昭和56年4月入学の学生を次のとおり募集します。修業年限は3年です。
 募集人員 3年課程 40名

「ご利用ください」

健康と体力づくりは初走りから、元旦マラソンに参加しよう
 とき 56年1月1日(元旦)
 集合 午前9時 市役所玄関前
 種目 ①親子の部.....1km
 ②小学生の部.....1km
 ③中学生の部.....3km
 ④一般女子の部.....3km
 ⑤一般男子の部.....10km
 ⑥16歳~35歳までの男子
 ⑦36歳以上の男子
 参加費 600円(保険代ほか)
 資格 市内、市外どなたでも
 申込み 12月15日(月)までに参加費を添えて左記へ
 問合せ 教育委員会社会体育課 内線427

近時、基本的な人権の思想が広く普及し、自己の立場を擁護する権利意識の高まりには、めざましいものがあります。しかし、自分本位の考えから他人の権利を侵している例も少なくありません。人権は何物にもかえがたい大切な権利で、お互いに尊重し合われなければならないものです。「思いやり」と「話し合い」で、明るく、住みよい家庭、近隣関係を築くよう心がけたいものです。
 もし、人権が侵されたり、相隣関係、家庭問題、借地借家問題などでお困りのときは、いつでもお近くの人権擁護委員に相談するか人権相談にお越しください。相談は無料です。
 * 12月の人権相談
 とき 12月4日(水)と18日(水)
 午前10時~午後3時
 ところ 市役所第2会議室
 【人権擁護委員】
 西千太郎 南越谷3の4の11
 鈴木 政子 増林3785
 浅見 英蔵 瓦葺根2の3の25
 藤井 彦治 北越谷1の14の12
 渡藤 順子 東越谷4の7の2
 中野 実 蒲生西町1の5の22
 小島 誠 平方150
 問合せ 庶務課庶務係 内線500

勤労者文化展に

あなたの作品を
 56年1月17日(土)、18日(日)にサンシティ越谷市民ホール(ポルティコホール)で開かれる第5回越谷市勤労者文化展の作品を募集します。作品は次のとおりです。
 ①絵画.....日本画、洋画(油彩・水彩) 版画とし、50号以内の縦横
 ②書.....掛軸(60cm×2・1m以内) 挿紙(60cm×1・8m以内) 仮巻き
 問合せ 庶務課庶務係 内線500

図書館は福祉会館の3階です。☎641111内線 図書館587・事務室586

保育所(園)の入所受付

受付期間 56年1月6日(火)~12日(日)
受付場所 福祉会館第一会議室

市では、来春4月から市内の保育所(園)に入所希望の乳幼児の申込みを次のとおり受け付けます。

受付期間 1月6日(火)~12日(日)
(日曜日を除く)
受付時間 午前9時~午後4時まで
(土曜日は正午まで)

受付場所 福祉会館第一会議室
*受付期間中に申請できない方については随時受付を行います。4月入所の審査対象にはなりませんので、ご注意ください。



伊奈家の滅亡と会田七左衛門

諸般の状況が極度に悪化しつつあるのを察した忠尊は、養子忠喜の出奔を隠し、かつ関東郡代職を忠喜に譲って...

没収のうえ、忠尊を板倉周防守にお預けとした。二〇〇年近くの伝統を誇った伊奈家はここに廃絶するに至った。

また水田半太夫父子の承平も解いた。ここで藩府は忠尊を改めて板倉家から松平忠喜に譲渡した。忠喜とは別に時味を継いだが、結局忠喜・忠喜父子を対決してその罪を明らかにする...

この間、罪は本所半から解放された会田七左衛門は、神田下村に帰住したが、この先寛政三年十一月伊奈忠喜による「自分答」によって、伊奈家は欠所を申渡され、伊奈家領の担保として藩府に届けられた。このため...

ここでは孝順から水田半太夫の養子になった忠喜をもうけていたが、忠喜は文化四年(一八〇〇)七月三十五歳で没し、赤山源壽に葬られた。つまり伊奈家の血脈はここで絶えたわけであるが、その家臣田家や杉浦家などは...

伊奈家の滅亡を惜しむ、末家伊奈平十郎の嫡子小三郎忠喜(たのみち)に新地高一〇〇石を与え伊奈家の名跡を継がせた。

二万石山内屋敷から家臣小島外守一人をともなつて出奔した忠喜は、比叡山に隠れ住んでいたが、小島外守の妻が藩府評定所にこれを訴え出したため、寛政四年六月四日忠喜の父兄にあたる大和郡山城主松平中津守保光が忠喜を比叡山から江戸屋敷に連れ戻した。かくて忠喜から出奔の真相を聞き出した保光は、すでに処罰されていた同家臣に全く罪がないことを知り、同月六日忠喜に本所元伊奈家半倉へ家臣を差しつけ、年内の会田七左衛門・杉浦五右衛門・豊島庄七に対し「御遺言をこれなく候間、勝手次第取り取り浪居致すべく」申し渡し、年内から解放し、江戸下屋敷に居住。

伊奈家の滅亡を惜しむ、末家伊奈平十郎の嫡子小三郎忠喜(たのみち)に新地高一〇〇石を与え伊奈家の名跡を継がせた。

伊奈家を神田の下に遷すに当たって、伊奈氏はお家の内紛による処断である以上、この藩府に抵抗を示すこともならず、ただ傍観するほかになかった。つまり伊奈郡代は農民からの援助を受けられず、内部からももつと崩れてきたのである。もつと藩府は名門伊奈家の滅亡を惜しむ、末家伊奈平十郎の嫡子小三郎忠喜(たのみち)に新地高一〇〇石を与え伊奈家の名跡を継がせた。

伊奈郡代は農民からの援助を受けられず、内部からももつと崩れてきたのである。もつと藩府は名門伊奈家の滅亡を惜しむ、末家伊奈平十郎の嫡子小三郎忠喜(たのみち)に新地高一〇〇石を与え伊奈家の名跡を継がせた。

伊奈郡代は農民からの援助を受けられず、内部からももつと崩れてきたのである。もつと藩府は名門伊奈家の滅亡を惜しむ、末家伊奈平十郎の嫡子小三郎忠喜(たのみち)に新地高一〇〇石を与え伊奈家の名跡を継がせた。

伊奈郡代は農民からの援助を受けられず、内部からももつと崩れてきたのである。もつと藩府は名門伊奈家の滅亡を惜しむ、末家伊奈平十郎の嫡子小三郎忠喜(たのみち)に新地高一〇〇石を与え伊奈家の名跡を継がせた。

伊奈郡代は農民からの援助を受けられず、内部からももつと崩れてきたのである。もつと藩府は名門伊奈家の滅亡を惜しむ、末家伊奈平十郎の嫡子小三郎忠喜(たのみち)に新地高一〇〇石を与え伊奈家の名跡を継がせた。

伊奈郡代は農民からの援助を受けられず、内部からももつと崩れてきたのである。もつと藩府は名門伊奈家の滅亡を惜しむ、末家伊奈平十郎の嫡子小三郎忠喜(たのみち)に新地高一〇〇石を与え伊奈家の名跡を継がせた。

伊奈郡代は農民からの援助を受けられず、内部からももつと崩れてきたのである。もつと藩府は名門伊奈家の滅亡を惜しむ、末家伊奈平十郎の嫡子小三郎忠喜(たのみち)に新地高一〇〇石を与え伊奈家の名跡を継がせた。

▽昭和55年1月2日以後に越谷市に転入された方は、転入前の55年度市区町村民税額と固定資産税額が確認できるもの(課税証明書または納税証明書)を添付してください。

▽母子や祖父が居る場合は、その内職に従事している場合は、その雇主の証明書(各一通ずつ)を添付してください。

▽両親や祖父が病気の場合は、医師の診断書を添付してください。

▽軽微障害を持つ4・5歳児の保育市では、言語や情緒などに軽い障害を持ち、保育に欠ける4歳、5歳児(若年)の保育も実施しています。

▽昭和55年度の所得税が課税されていない場合は、55年度の固定資産税額が確認できるもの(課税証明書または納税証明書)を添付してください。

▽56年1月6日~12日まで、福祉会館第一会議室で。

ありがとうございます。
【教育委員会】社会教育に▽富士銀行越谷支店から16万円、日本人的会館(カラオケ)1本

【社会福祉協議会】10月分「恵まれない方」▽大井の北川晃一さんから応接3点セット▽赤井町の板川正吉さんから冷感機▽越谷の匿名の方から日用品、生地、レコード等▽神田町の匿名の方から使用済みタバコ、コタツ掛け▽七左衛門の小栗勝年さんから子供用プリーザー(小1~小6用)80着▽平方P.T.A.(代表田山信雄さん)から...

2万3000円▽東武バス株式会社(代表井筒吉蔵さん)から10万円▽谷中町の安藤那那さんから茶器類4点▽東越谷の石川八重子さんから家庭用品4点▽東越谷の米沢福蔵さんから紳士ジャンパー、下着、お茶袋、さらし▽タオル10本▽神田町の佐佐木信子さんから紳士物衣類▽足立区青井の匿名の方から2000円▽越谷の青木社中のみさんから本、食器類、ワイスキー▽日本赤十字会越谷支部から星野孝とランの集いチャリティ・ショーの招待券50枚▽東越谷8丁目自治会から5150円▽順正苑に▽ダイエー南越谷店から35907円1円▽北越谷の松井一郎さんから5万円▽よし乃会(会長中村光雄さん)から2万8225円、ひとり暮らしのお年寄りへの集いに▽平和堂(代表木内賢治さん)から紙袋200枚、ノート260冊

このほか皆さんから中古衣類等をいただきました。

【代表井筒吉蔵さん】から10万円▽谷中町の安藤那那さんから茶器類4点▽東越谷の石川八重子さんから家庭用品4点▽東越谷の米沢福蔵さんから紳士ジャンパー、下着、お茶袋、さらし▽タオル10本▽神田町の佐佐木信子さんから紳士物衣類▽足立区青井の匿名の方から2000円▽越谷の青木社中のみさんから本、食器類、ワイスキー▽日本赤十字会越谷支部から星野孝とランの集いチャリティ・ショーの招待券50枚▽東越谷8丁目自治会から5150円▽順正苑に▽ダイエー南越谷店から35907円1円▽北越谷の松井一郎さんから5万円▽よし乃会(会長中村光雄さん)から2万8225円、ひとり暮らしのお年寄りへの集いに▽平和堂(代表木内賢治さん)から紙袋200枚、ノート260冊

このほか皆さんから中古衣類等をいただきました。



会田七左衛門家の墓所

市役所 電話64-2111(代)

毎月20日、市民相談
12月の税務相談
とき 12月20日(土)
午前10時~12時
市役所1階市民相談室
問合せ 市民相談室 内線202

おいでください
年末のひととき
クリスマスフェスティバル
子どもたちに希望と楽しさを、そして若者の出会いを、そんなクリスマスのひとときを過ごそう。

12月21日(日)
午前10時~午後4時
市立若原体育館
問合せ わらじの会代表 野沢まで 64-19608

クリスマス会
身障者も健常者も、わけがなくても、みんなでクリスマス会を楽しみましょう。
問合せ 吉井まで 64-7285

内容 ポルティコホール
午前10時~12時...小学生を対象とした「チビっ子クリスマス」
午後4時~8時45分...若者を対象とした「ヤングクリスマス」

内容 ポルティコホール
午前10時~12時...小学生を対象とした「チビっ子クリスマス」
午後4時~8時45分...若者を対象とした「ヤングクリスマス」

内容 ポルティコホール
午前10時~12時...小学生を対象とした「チビっ子クリスマス」
午後4時~8時45分...若者を対象とした「ヤングクリスマス」

内容 ポルティコホール
午前10時~12時...小学生を対象とした「チビっ子クリスマス」
午後4時~8時45分...若者を対象とした「ヤングクリスマス」

内容 ポルティコホール
午前10時~12時...小学生を対象とした「チビっ子クリスマス」
午後4時~8時45分...若者を対象とした「ヤングクリスマス」

内容 ポルティコホール
午前10時~12時...小学生を対象とした「チビっ子クリスマス」
午後4時~8時45分...若者を対象とした「ヤングクリスマス」

内容 ポルティコホール
午前10時~12時...小学生を対象とした「チビっ子クリスマス」
午後4時~8時45分...若者を対象とした「ヤングクリスマス」

内容 ポルティコホール
午前10時~12時...小学生を対象とした「チビっ子クリスマス」
午後4時~8時45分...若者を対象とした「ヤングクリスマス」

東越谷第一土地区画整理事業
立ち調査を行います
期 12月1日(日)~26日(金)
午前9時~午後4時
問合せ 管理課地係 内線466

東越谷第一土地区画整理事業
立ち調査を行います
期 12月1日(日)~26日(金)
午前9時~午後4時
問合せ 管理課地係 内線466

東越谷第一土地区画整理事業
立ち調査を行います
期 12月1日(日)~26日(金)
午前9時~午後4時
問合せ 管理課地係 内線466

健康メモ

◇シリーズ44

冬季乳児下痢症 (仮性小児コレラ)

11月から3月にかけての冬に多い病気で、生後4か月から2歳までの乳幼児が主としてかかり、ウイルス(ロタウイルス)によって腸炎になる病気で、

症状

せきや鼻みずなどの症状がほとんどなく、突然、嘔吐(はく)ではじまります。嘔吐とほぼ同時か、半日～1日後に下痢がはじまります。嘔吐は半日～2日で止まる事が多く、嘔吐のない子もいます。

下痢は1週間くらい続くことが普通で、1日数回から10数回と多く、便は水様で、白に近い淡黄色のことが多い特徴があります。

嘔吐の時期に38°前後の発熱がみられることもあります。

注意事項

嘔吐と下痢のため、体の水分が少なくなり脱水症を起こすことがありますので、次のように手当てしてください。

嘔吐のある時期は、少量(20～50cc)の水分(ミルク、さ湯、ばん茶、ジュースなど)を回数多く与えようと嘔吐は少なくなります。飲みたい

だけの量を飲ませますと、また嘔吐をくり返します。少量を回数多く飲ませるのがコツです。嘔吐のあるこの時期は薬を無理にのませますと嘔吐することが多く、薬の効果は期待できません。この時期はお母さんのやり方次第で良くも悪くもなるといえるでしょう。

嘔吐が止まって下痢だけの続く時期は、下痢の量に負けないだけの水分(ミルク、さ湯、水分の多い離乳食、うすいカユなど)を与えるようにすれば、下痢が多くても心配ないでしょう。嘔吐が止まったら、水分は一度にたくさん与えても良いでしょう。

この病気は薬をのんだからといって、すぐなおるわけではありません。薬をのんでもなおるまでに1週間くらいかかります。薬の効果は下痢の回数を少なくする程度といえます。注意事項をまもって手当てをして、子どもが比較的元気であれば、寒い夜中に病院へ駆け込む必要はないでしょう。

市立病院小児科
*健康メモは、切りとってスクラップしておくとう便利です

福祉会館では市内に住む60歳以上のお年寄りに老人娯楽室を無料で開放します。各地区ともバスで送迎しますのでご利用ください。なお、バスが故障した時は送迎を中止します。きめられた時間までにバスが来ない時は福祉会館に電話してください。

問合せ 市立福祉会館 ☎64-2111 内線567

老人娯楽室を ご利用ください

老人娯楽室利用日程

月	越ヶ谷 大増	谷沢 林	大袋	出 萩	羽 島	大相 蒲	模 柳 生	新 方	桜 井
1月	16(金)		20(火)		22(木)		27(火)	28(水)	29(木)
2月	3(火)・17(火)		4(水)・19(木)		5(木)・20(金)		10(火)・24(火)	12(木)・26(木)	13(金)・27(金)
3月	3(火)・18(水)		4(水)・19(木)		5(木)・20(金)		10(火)・24(火)	12(木)・26(木)	13(金)・31(火)
4月	1(水)・14(火)		2(木)・16(水)		3(金)・17(金)		7(火)・22(水)	8(水)・23(木)	10(金)・28(火)
5月	1(金)・19(火)		6(水)・21(木)		7(木)・22(金)		12(火)・26(火)	13(水)・27(水)	15(金)・28(木)
6月	1(月)・18(木)		9(火)・19(金)		10(水)・23(火)		12(金)・24(水)	16(火)・25(木)	17(水)・30(火)

11月27日(木)から左記のとおり変更されました。
○60kmを超える通話の夜間割別は夜7時から朝8時まで延長し、割引率は30%～40%です。
○夜9時から朝6時まで60～20kmを超える長距離ダイヤル通話に深夜割引

電話がかけやすくなりました
12月1日から募集します
児童保育室入所児童
56年度新入児童(新一年生)を対象に、児童保育室の入所児童を募集します。
対象 両親の職等により、放課後留守になる家庭の児童
設置校 蒲生小・南越谷小・東越谷小・大沢小・弥栄小・大袋小・大袋北小
募集人員 各保育室とも10名程度
保育時間 放課後から午後6時まで
受付期間 12月1日(月)～20日(土) 午前9時から午後5時(土曜日は正午まで)
申込み 福祉事務所福祉係
または各学童保育室
問合せ 福祉事務所福祉係
内線200

12月1日から募集します
児童保育室入所児童
56年度新入児童(新一年生)を対象に、児童保育室の入所児童を募集します。
対象 両親の職等により、放課後留守になる家庭の児童
設置校 蒲生小・南越谷小・東越谷小・大沢小・弥栄小・大袋小・大袋北小
募集人員 各保育室とも10名程度
保育時間 放課後から午後6時まで
受付期間 12月1日(月)～20日(土) 午前9時から午後5時(土曜日は正午まで)
申込み 福祉事務所福祉係
または各学童保育室
問合せ 福祉事務所福祉係
内線200

家計簿講習会を開きますのでご参加ください。
とき 12月12日(金)
午前10時～12時
会場 消費生活センター
☎85-8886、9654

家計簿講習会
テーマ「化粧品を上手に使う」
講師 東京化粧品被毒を考える会
橋本由穂子氏
問合せ 消費生活センター
☎85-8886、9654

ができました。割引率は50%～60%です。
問合せ 越谷電話局第二營業課金係
☎64-2002(無料)
貸出します
消費生活16リフィルム
各種学級、講座で利用ください。
タイトルは次のとおりです。
○「見なおそうらしの省エネ時代」(カラー30分)
○「合成洗剤と水質汚濁」(カラー23分)
○「ちょっと待って買う前に」訪問販売とクーリングオフ」(カラー22分)
問合せ 消費生活センター
☎85-8886、9654

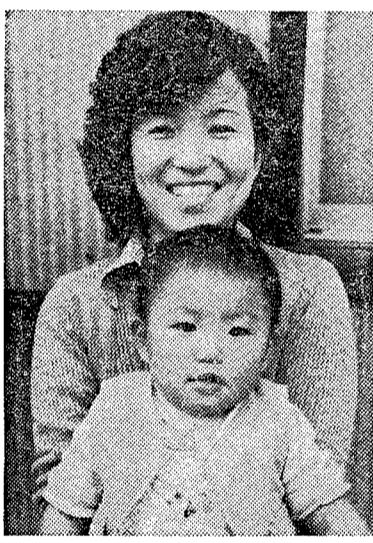

こんにちわ すこやかさん

みな子ちゃん(1歳2か月)
広瀬利広さんの長女
(大沢1の16の16)

「みな子は生後11か月で歩き始めたんです。お視にいっ升もちをしょわせました。じっとしてなくて困るくらい元気もいいです。バケツとスコップを持ちだし公園の砂場で遊びますし、私がテニスをしている時もボールをおっかけまわすくらいです。病気がけがだけでは気を付けて明るくすなおに育ててくれれば何もいうことはありません」とお母さんの夢子さん。

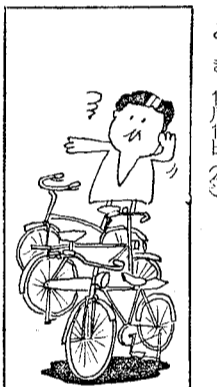

自転車利用のみ
なさん、周囲に
迷惑のないよう
駐車しましょう

毎月第三日曜日は家庭の日……ほめ方とさとし方とでよいしつけ

市長電話 64-2123
(質問・苦情・提言・要望)
などをお寄せください

▷12月10日(水)
24日(水)
午前8時～8時30分
(毎月第2・4水曜日)
*通話は1人5分以内(かならず氏名・住所・電話番号をお知らせください)
*話し中の場合はご容赦ください
問合せ 広報課広聴係 内線321

ご協力ください
愛の献血を……
○12月3日(水)市立第一体育館で
10時～11時30分、13時～15時
○12月10日(水)市役所で
10時～11時30分、13時～15時
○12月21日(日)市立第一体育館で
10時～11時30分、13時～15時
○12月25日(木)市役所で
10時～11時30分、13時～15時

シンナーには
手を出さないで

最近、シンナー・トルエン・接着剤などを吸引する青少年が増えています。シンナー・トルエン・接着剤などの吸引は中毒になると、臓器がおかされ、さびに心臓や脳を傷つけ、死に至る危険性があります。死亡事故にもつながりかねません。ときには、幻覚、幻聴にとらわれ、それが犯罪につながることもあります。

親は子どもがシンナー類を吸引して、いるのを知ることが多いようです。部屋に閉じこもっていることが多く、顔色が悪いとか、外泊をするようになったとか、あるいはシンナー類のにおいがする場合は、注意してみることも必要です。なによりも家庭内では、親と子の対話を欠かさない、青少年が非行に走らないようにすることが大切です。

また、販売店の方は、吸引を目的とした青少年にはシンナー類を売らないようにしましょう。青少年をシンナー類の乱用が見守るようご協力ください。

皆様のご家庭に、自治会役員や婦人の方がお伺いしますので、温かいご協力をお願いします。

問合せ 越谷市社会福祉協議会
内線569

12月の
休日当番医院

12月の日曜当番医院名は下表のとおりです。
診療時間 9時～17時
問合せ
医師会事務局 ☎64-2351
保健衛生課地域医療担当
内線301

12月の日曜当番医院	医院名	所在地・電話番号
12月7日	加藤医院 (内科・小児科)	南越谷4-5-3 ☎85-1626 新越谷駅西口前
	関クリニック (皮膚科・小児科)	上間久里721 ☎74-0213 せんげん台駅東口駅前通りを旧4号 国道に向かって、手前を左に入る
12月14日	大西医院 (内科・小児科)	恩賜51-83 ☎74-5331 大袋小学校前の木村酒店のところを 入って左側
	蒲生産婦人科 (産婦人科)	蒲生寿町7-33 ☎62-5339 東武こしがや自動車教習所東側道路 を西へ、西側は旧4号国道
12月21日	都築医院 (婦人科)	弥生町12-10 ☎62-2222 越谷駅前通り東武バス車庫ならび
	大越医院 (内科・小児科)	平方95-2 ☎76-5102 旧4号国道を春日部に向かって、武 里駅入口交差点の先、ナインズの前 を右に入ってください
12月28日	境医院 (内科・小児科・外科)	下間久里886-66 ☎74-0552 旧4号国道大袋駅とせんげん台駅の 間で越谷消防署南久里分署の前
	陶山医院 (内科・産婦人科)	蒲生寿町8-32 ☎62-1686 蒲生駅東口駅前通りを旧4号国道を 渡って石崎金物店の所を左へ入る