

住民税(市・県民税)、所得税、事業税の申告は、2月16日から3月16日までです。これは、あなたの昨年(昭和55年1月12月)1年間の所得を申告していただくものです。申告しなかったり、必要書類を用意していなかったり、誤った申告をした、申告期限が過ぎてしまったなどの場合は、余分な税金を納めることにもなりますので、このこと十分注意をつけて、正しい申告をしましょう。

また、3月10日(水)になりますと、市役所の申告会場が大変混雑し、長時間お待ちいただくことにもありますので、申告はお近くの会場へおいでください。

申告はお近くの会場へ

住民税の申告は、各地区の公民館に申告会場を設けています。お近くの会場をご利用ください。市役所5階会議室(2月16日)の午後5時と日曜日、3月中の土曜日の午後5時までは、申告会場(公民館)に用意しています。8日、15日の日曜日は午前9時から午後4時まで申告を受け付けます。

申告に用意していただくもの

- △申告には次の書類が必要です。
 - イ、営業所得者、不動産所得者は収入のわかる帳簿等
 - ロ、支のわかる帳簿等
- △55年中の所得がわかるもの
- ▽給与所得者は給与支払報告書
- ▽1(源泉徴収票)または事業主の証明書

住民税(市県民税)の申告をしていただく方

56年1月1日現在、越谷市内に住所があり、55年中に所得があった方や、越谷市内に居住していないが、市内に家賃敷、店舗、事務所、事業所などを営んでいる人です。

税務署へ確定申告書を出した方や、給与所得だけで勤務先(会社や事業主)から給与支払報告書を出されている方は住民税の申告をする必要はありません。

なお、55年中に越谷市内に転入された方には、前年の実績等がわからないので、サラリーマンで給与以外の所得が20万円を超えたり、給与を2か所以上から受けている方や、給与の年収が100万円を超えるなど、一定の要件にあてはまる方は、所得税の確定申告をしなければなりません。

所得税の確定申告を

していただく方

サラリーマンで給与以外の所得が20万円を超えたり、給与を2か所以上から受けている方や、給与の年収が100万円を超えるなど、一定の要件にあてはまる方は、所得税の確定申告をしなければなりません。

申告の日程と会場

所得税の確定申告出張受付			午前9時30分～午後4時
業種	受付期間	申告会場	
営農業および農業	3月2日(月)～4日(水)	市役所5階大会議室	

*上記期日には越谷税務署員が来庁しています。指定された日に都合のわるい方は、業種受付期間においでいただくか、または直接越谷税務署へ申告してください。なお、並行して2月16日～3月16日まで越谷税務署で受け付けています

住民税(市県民税) 申告出張受付			午前9時30分～午後4時
月日(曜)	申告会場	申告会場	
2月16日(月)	桜井公民館	増林公民館	
17日(火)	桜井公民館	増林公民館	
18日(水)	大袋公民館	荻島公民館	
19日(木)	大袋公民館	荻島公民館	
20日(金)	大沢公民館	新方公民館	
23日(月)	蒲生公民館	越谷地区のみ	市役所5階大会議室
24日(火)	蒲生公民館	越谷地区のみ	市役所5階大会議室
25日(水)	川柳公民館	大相模公民館	
26日(木)	出羽公民館	大相模公民館	
27日(金)	出羽公民館	北越谷公民館	

*上記期間と並行して2月16日～3月16日まで市役所5階の会議室でも受け付けています

月曜～金曜日……午前8時30分～午後5時
土曜日……午前8時30分～正午
日曜日(3月1日、8日、15日)……午前9時～午後4時

事業税の申告は

55年中に個人で事業を営んだ方で、確定申告が住民税の申告のどちらか一方を申告すれば、個人事業税の申告をする必要はありません。

土地・建物などを

売った方は

55年中に土地や建物を売った方は申告する必要があります。

住民税

所得税

事業税

税の申告は

3月16日まで

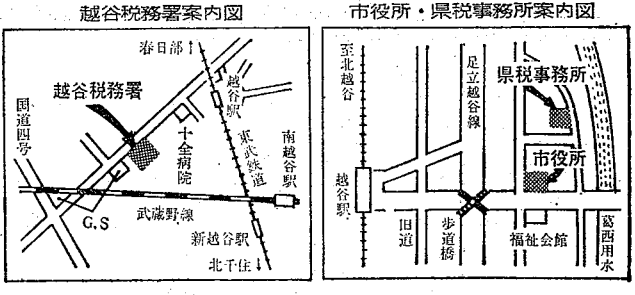

申告はお近くの会場へおいでください

- 川柳公民館 所在地 川柳町2-485 電話 87-8213
- 蒲生公民館 所在地 蒲生寿町4-9 電話 64-0960
- 荻島公民館 所在地 南荻島185-1 電話 74-9555
- 大袋公民館 所在地 大竹160-2 電話 75-3952

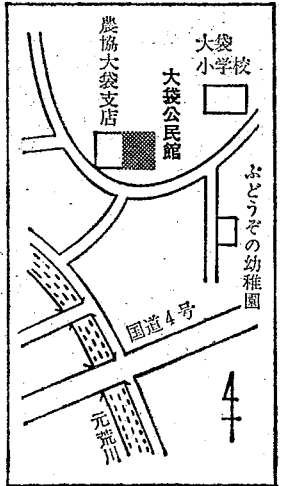
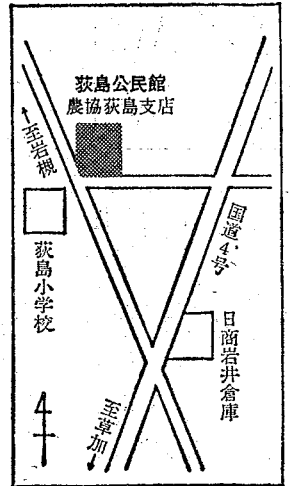
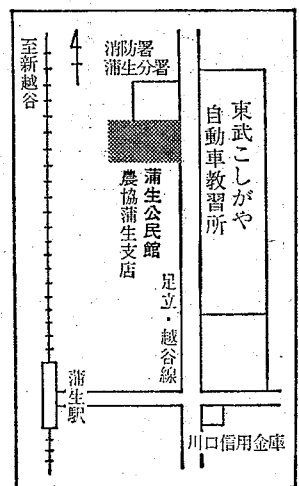
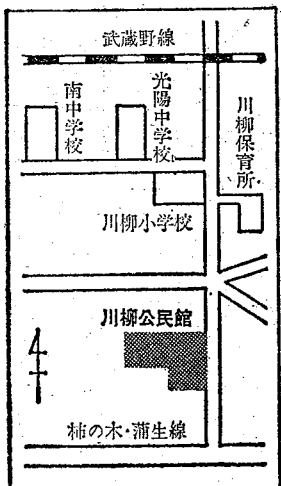

住民税の申告は

お近くの公民館で

午前9時30分～午後4時

*市役所と公民館では期間中駐車場の混雑が予想されますので、できるだけ電車やバス、自転車等でお越しください

増林公民館 所在地 増林一八六九 電話 62-2855

④申告手続の方法

確定申告書に必要事項を記入して次の書類を添付してください。一、家内の登記簿謄本や新築工事の請負契約書、売買契約書など家屋の工事着手年月日、取得年月日、家屋の取得価額を明らかにする書類、またはその写し

△住民税(市県民税)関係 越谷市越谷4丁目2番1号 越谷市役所市民課課 電話642111

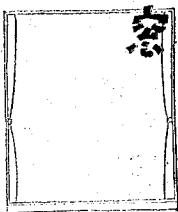

「備えあれば憂えなし」とはよくわかつているつもりでも、私たちが本気で危機を感じたまま、行動を起こさないと、たしかに、地震の「六九年周期説」があり、いつ

都市施設の多目的利用

市長 島村慎一郎

関東大地震がきても不思議でないと思います。災害が発生したときのあらゆる事態を想定して、十分に調査研究をしたうえで、災害に対する心構えを備えておくことが都市防災の原点です。被害は人的・物的ともに最少限に抑えなければなりません。天災と言われるもの、多くは、実は備えを怠った人災ともいえます。 私たちの任んでいる越谷市は、

控除額はどのように計算されますか (1) 1,000円×3.3 (2) (その年中の所得-30万円)×5/100

次のとおり行います。一、受付期間 2月16日(月)～3月16日(月) 午前9時～午後4時

税理士会による 無料納税相談

越谷市商工会と青色申告会では、青色申告の決算指導と確定申告の受付を 越谷市越谷4丁目2番2号 越谷税務事務所 電話621191

昭和55年分 農業所得標準

昭和55年分の農業所得標準が、2月3日農業所得事務協議会から次のとおり公表されました。



市内には農家でナン園を営んでいるところもあります

Table of agricultural income standards for 1980. Categories include 1. 田畑所得 (10アールあたり), 2. 特殊田畑, and 3. 副業所得. Lists various crops and their corresponding income levels.

Table of income standards for 1980. Categories include 3. 副業所得, 4. 乳牛所得, 5. 養鶏所得, and 6. 標準外の経費. Lists various types of income and expenses with their respective amounts.

* 申告はお近くの会場へおいてください *

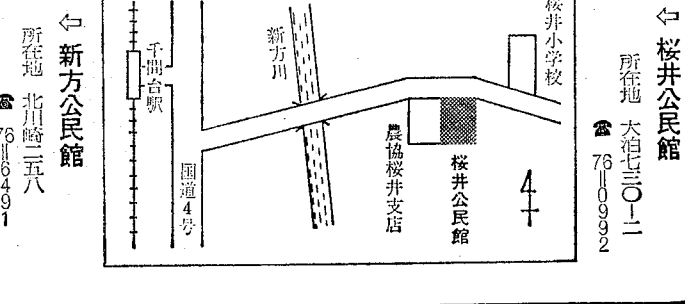
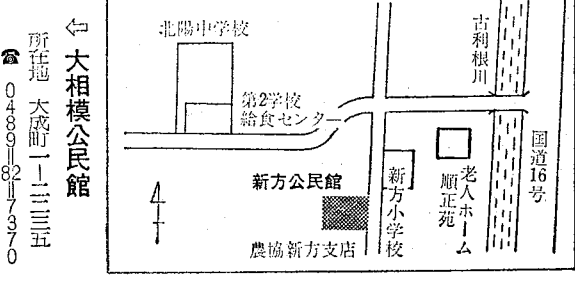
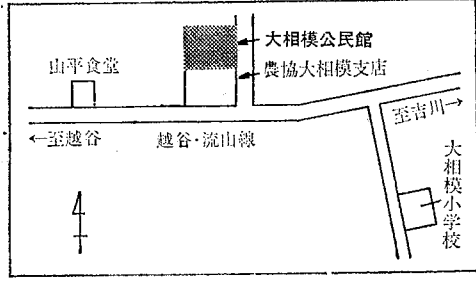
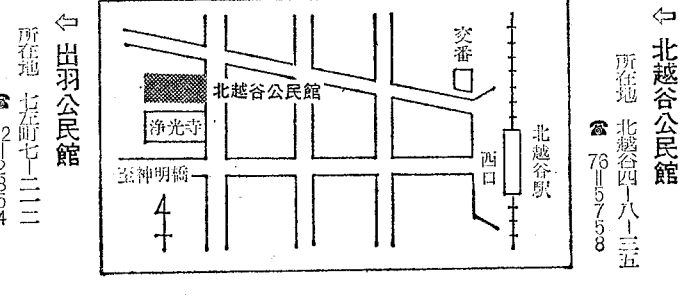
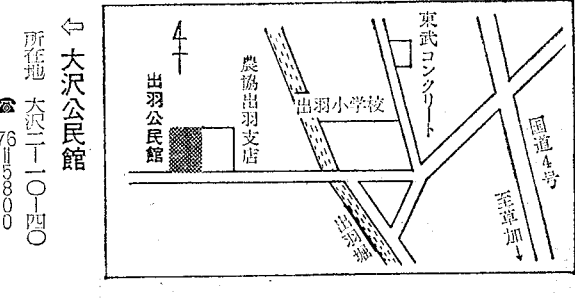
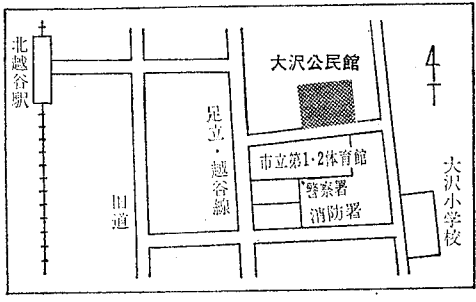

地域福祉の推進役

新しい民生・児童委員が
決まりました

越谷市の福祉向上のために活動している民生・児童委員の任期が昨年11月30日に満了し、12月1日、新しい方がたが委嘱(任期3年)されました。今号は、新しい民生・児童委員と担当区域をご紹介します。

お気軽にご相談を

七つある地区民協

民生・児童委員は、地域住民の方が
たが健全で明るい生活ができるよ
と、みなさんが抱えている福祉の問
や、心配ごと、そのほか生活全般に
なるいろいろな問題の相談に応じ、福
祉事務所などの行政機関や、社会福祉
協議会との連絡・調整を図っていま
す。お気軽にご相談ください。秘密は
厳守します。

また、民生・児童委員は、単に相談
を待っているだけでなく、担当地区の
実情を把握するため、積極的に訪問や
調査を行っていますので、みなさんの
ご協力をお願いします。委員は、民生
委員手帳(身分証明書)を携行してい
ます。

市内に一八六名の委員

人口に応じて定数が決められていま
す。現在、埼玉県内で六、五、一入、越
谷市内では一八六名の委員がいます。



昨年行われた民生・児童委員委嘱状伝達式

市内の七地区にそれぞれ民生・児童
委員協議会(地区民協)が設けられ
毎月一回以上の会議を開いています。
会議では、個別問題や地域問題につ
いて話し合いを行い、具体的な活動方針
などを決めていきます。

心配ごと相談所

福祉会館内にある心配ごと相談所で
は、日常生活の中で起こるあらゆる困
りごとについて、みなさんの相談に応
じています。

世帯更生資金を
貸し出します

低所得世帯や身体障害者世帯の方が
事業開始・継続、病氣や災害、その他
思わぬ出費で困ったとき、低利で借り
られる「世帯更生資金制度」がありま
す。この制度は、単に資金を貸し出す
だけでなく、民生・児童委員が生活面
での個別な相談・指導を併せて行うこ
とが特徴です。これらの資金を借りた
いときは、地域の民生・児童委員、ま
たは社会福祉協議会(☎66-1105
2)にご相談ください。

民生・児童委員の問合せは

福祉事務所庶務係へ
☎64-2111 内線244

桜井・新方地区民生・児童委員協議会 (33名)

【桜井地区】

氏名	住所・電話番号	担当区域
別所良枝	大里241 ☎75-1808	大里22~24, 89~273
深野順子	大里639 ☎74-6049	大里1~12, 282~283, 299~, 下間久里1104~1137
小梶喜好	大里83 ☎75-7069	大里51~55, 71~76, 82~83, 下間久里261, 263~263, 271, 弥十郎139
柳沢三郎	下間久里295の15 ☎75-8880	下間久里272~276, 294~394, 弥十郎184, 222~226
秋吉和子	下間久里557の4 ☎76-5691	下間久里395~412, 555~592, 弥十郎253~258
新井善二	下間久里9 ☎75-4883	下間久里1~262, 413~430, 749~1103, 1138~1169, 1225~, 上間久里63~80, 92~110
門田いち子	下間久里547の4 ☎74-3848	下間久里482~495, 593~678, 498~554
小林光子	下間久里455の2 ☎75-1712	下間久里293, 319~328, 360~366, 431~481, 496~497
工藤トク子	下間久里1168 ☎76-9289 (越谷スカイハイツ) A棟112号	下間久里1168
吉岡誠蔵	上間久里863 ☎75-1034	上間久里1~28, 40~62, 81~91, 111~122, 125~127, 130~131, 134~135, 138~139, 142~143, 146~147, 150~151, 154~155, 158~160, 717~795, 798~799, 802~805, 832~865, 892~1114, 1485~
田川繁義	上間久里700の3 ☎75-1605	上間久里29~39, 123~124, 128~129, 132~133, 136~137, 140~141, 144~145, 148~149, 152~153, 156~157, 246~287, 325~379, 423~716, 796~797, 800~801, 806~831, 866~891, 大泊804~821
増田喜枝	上間久里419の5 ☎75-6550	上間久里161~201, 203~212, 214~245, 288~324, 380~422, 下間久里679~748
石川基蔵	大泊1027 ☎74-0953	大泊766~803, 931~943, 1003~
瀬尾誠	大泊126 ☎74-0088	大泊1~434, 642~749, 902~930
栗原敬子	大泊590の21 ☎75-5642	大泊435~611, 上間久里202, 213
堀川いそ子	大泊961の11 ☎76-0150	大泊822~901, 944~1002
若菜吉郎	大泊632 (せんげん台ハイツ) ☎74-3712	大泊612~641, 750~765 (せんげん台ハイツ)
森昭子	平方1376 ☎74-0237	平方708~755, 795~1445
九ノ里くま子	平方131の1 ☎74-0507	平方1~20, 22, 25~26, 28~157, 2927~2943, 3015~3022, 3039~3044, 3049~3127, 3132~3133, 3138~3140, 平方21, 23~24, 27, 1446~1858, 1893~2911
白鳥鴻一	平方1806 ☎74-0902	平方1859~1892, 2912~2923, 2944~3014, 3023~3038, 3045~3048
藤木まさ枝	平方3007 ☎76-0926	平方158~707, 756~794, 3128~3131, 3134~3137, 3141~
中村美江	平方393 ☎74-0300	

【新方地区】

染谷高子	大吉1123 ☎74-2358	大吉全域、向川全域
吉田昭子	大松60 ☎74-3755	大松全域、大杉全域、北川崎全域
篠田千代	船渡2046 ☎76-4607	船渡全域
尾ヶ井昇	弥十郎799 ☎75-1225	弥十郎374~657, 748~752, 766~786
黒田はつ子	弥十郎150 ☎75-1842	弥十郎89~373, 658~693
佐近新介	弥十郎33の2 ☎75-4809	弥十郎1~88, 大里123~126, 103, 118
木村武男	弥十郎718 ☎75-1749	弥十郎694~747, 753~764

増林・大相模地区民生・児童委員協議会 (25名)

【増林地区】

松井進一郎	増森319 ☎0489-82-1813	中島1~550, 増森201~2629, 増林5603~5643
小島松之助	増林1797 ☎0489-82-1814	増森608~999, 1182~2090, 2929~
関根典子	増林3620 ☎64-1633	増林517~1302, 3442~4041, 6794~6851
石川富子	増林2714 ☎62-6286	増林1817~2879, 4042~4576, 6852~6875
峯岸紀久子	東越谷8丁目3081 ☎64-3890	東越谷8丁目180~, 9丁目全域
染谷菊太郎	花田94の1 ☎62-7436	増林110~516, 5882~6790, 花田1~699, 701~712, 714~733, 746~
中村鉄太郎	花田713の1の101 ☎62-6620	花田713, 718, 越ヶ谷2236
佐々木真純	東越谷1の12の21 ☎62-5038	東越谷1丁目1~13
須賀正三郎	東越谷1の14の7 ☎62-0893	東越谷1丁目14~23
花谷志保子	東越谷2の6の18 ☎62-9789	東越谷2丁目10~21
斎藤紫子	東越谷2の7の9 ☎62-7978	東越谷2丁目1~9
会田享助	東越谷3の17の4 ☎62-8017	東越谷4丁目全域, 6丁目76~10丁目全域
荻野光子	東越谷3の15の18 ☎62-1890	東越谷3丁目全域
増田いよ子	東越谷6の7 ☎62-4541	東越谷6丁目1~75, 7丁目全域, 8丁目6~179

【大相模地区】

小宮井信子	東町2の167 ☎0489-82-2828	大成町2丁目8~263, 6丁目26~57, 7丁目1~15, 21~78, 136~513, 1559~1630, 東町1丁目4~70
立沢仁吾	東町5の1019 ☎0489-82-0472	東町2丁目6~319, 3丁目23~523, 4丁目352~356, 5丁目2~1209
池ノ谷長作	相模町1の323 ☎66-6072	西方3013~3220, 3272~3349, 3373~3391, 相模町1丁目83, 284~337
秋谷奎一	相模町1の134 ☎64-9748	相模町1丁目89~283, 相模町4丁目全域
藤見やす子	相模町2の26 ☎62-4562	相模町2丁目1~152, 154~303, 相模町7丁目60~179, 3921~3928
石塚稔	相模町2の153 ☎64-4576	相模町2丁目153, 3丁目1~242, 6丁目376~437, 7丁目180~224
加藤弘進	相模町6の442 ☎62-4640	相模町3丁目248~253, 5丁目1~478, 6丁目438~570, 3682~3863
大塚茂治	大成町1の2138 ☎0489-82-4799	大成町1丁目31~210, 2128~2819, 2丁目264~394
高橋清	大成町2の110の2 ☎0489-82-3027	大成町1丁目91~117, 154~229, 240, 226~2295, 2丁目3~354, 6丁目339~483, 8丁目2391~2456
宇田春吉	大成町6の450の1 ☎0489-82-5245	大成町2丁目107~108, 6丁目2~21, 127~451, 7丁目473, 8丁目2520~2803
稲葉政次	西方3494 ☎62-4573	西方3221~3271, 3350~3372, 3392~3530(シティハウス含む) 3536(コーポマンション)

出羽・荻島地区民生・児童委員協議会 (27名)

【出羽地区】

鈴木正次	宮本町1の28 ☎62-7621	宮本町1丁目全域
矢部勇	宮本町2の38 ☎62-5613	宮本町2丁目1~42, 45, 47~55, 57~59, 61~62, 64~171
松沢静	宮本町2の63 ☎62-3560	宮本町2丁目43~44, 46, 56, 60, 63, 172, ~284
小原友江	宮本町3の50 ☎64-0005	宮本町3丁目36~100, 182~183, 194~205
大塚藤蔵	宮本町3の149の1 ☎66-0027	宮本町3丁目1~35, 101~181, 184~193
佐藤利次	宮本町4の10の3 ☎65-2317	宮本町4丁目全域
桑原幸子	宮本町5の39の40 ☎65-3643	宮本町5丁目1~58, 190~230
酒井美津江	宮本町5の133 ☎64-0012	宮本町5丁目59~189, 231~270
白鳥芳治	谷中町2の315 ☎64-3623	谷中町1~4丁目全域
三ツ木いね子	神明町1の110 ☎62-0918	神明町1丁目全域
鈴木慶寿	神明町2の55 ☎66-5128	神明町2丁目全域

Table with 3 columns: 氏名 (Name), 住所・電話番号 (Address/Phone Number), 担当区域 (Responsible Area). Lists members of the '越ヶ谷地区民生・児童委員協議会'.

越ヶ谷地区民生・児童委員協議会 (20名)

【越ヶ谷地区】

Table with 3 columns: 氏名, 住所・電話番号, 担当区域. Lists members of the '大沢・北越谷地区民生児童委員協議会'.

大沢・北越谷地区民生児童委員協議会 (21名)

【大沢地区】

Table with 3 columns: 氏名, 住所・電話番号, 担当区域. Lists members of the '北越谷地区'.

【北越谷地区】

Table with 3 columns: 氏名, 住所・電話番号, 担当区域. Lists members of the '大袋地区民生・児童委員協議会'.

Table with 3 columns: 氏名, 住所・電話番号, 担当区域. Lists members of the '萩島地区'.

【萩島地区】

Table with 3 columns: 氏名, 住所・電話番号, 担当区域. Lists members of the '蒲生・川柳地区民生・児童委員協議会'.

蒲生・川柳地区民生・児童委員協議会 (38名)

【蒲生地区】

Table with 3 columns: 氏名, 住所・電話番号, 担当区域. Lists members of the '川柳地区'.

【川柳地区】

Table with 3 columns: 氏名, 住所・電話番号, 担当区域. Lists members of the '大袋地区民生・児童委員協議会'.

大袋地区民生・児童委員協議会 (22名)

【大袋地区】

Table with 3 columns: 氏名, 住所・電話番号, 担当区域. Lists members of the '大袋地区'.



福は内、鬼は外

旧暦の節分は、鬼の首をいり、各家庭の隅の隅に飾りつけ...



スポットライトに照らされて

第1回大相模地区自治会対抗カポカ大会が8日、市民ホールで開かれました。



ふきのとうがよき

立春もすぎてもやく日中は暖かさが感じられます。春を待ちわびたふきのとうが...

お母さん、がんばって

1月27日から2月6日まで、計6回、「お母さんのためのスクート教室」が...

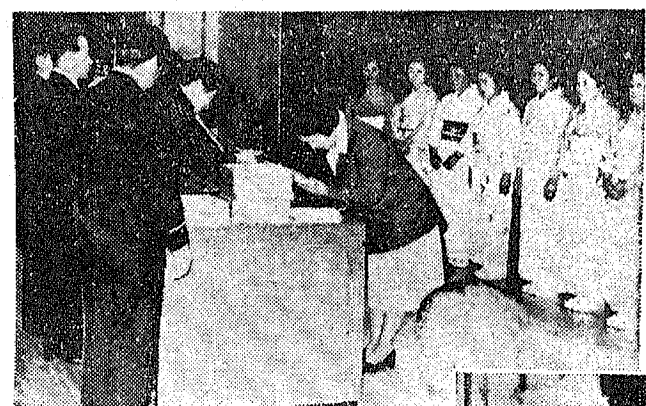

火の元には気を付けて

火災が少なくなることを願い、越前市消防団大沢分団では2日、午後1時から大沢町...

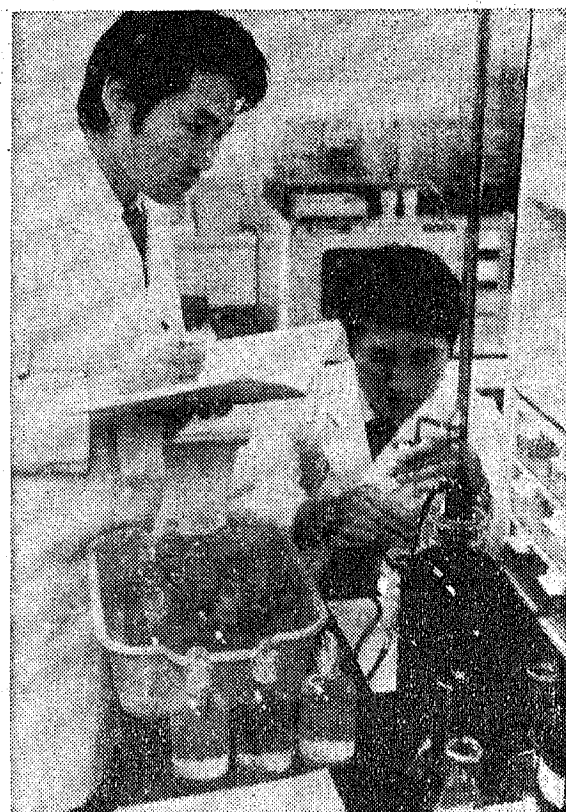
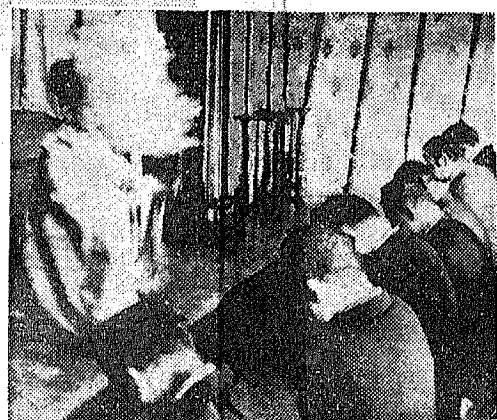

公署分析室が活動開始

再度地下に公署分析室が活動開始。分析室は、本格的に活動をはじめ、河川の汚染を...



日ごろの成果を見てください

7・8日、川俣町教育委員会が主催する、今年度2回、公民館の教育・文化活動の成果を...

みんなの広場

動物たちに温かい手を

各地で「交通事故をなくせ」という運動が盛んです。しかしなかなか事故は減りません。

動物たちに温かい手を。動物たちを大切にしよう。動物たちを大切にしよう。

動物たちに温かい手を。動物たちを大切にしよう。動物たちを大切にしよう。

動物たちに温かい手を。動物たちを大切にしよう。動物たちを大切にしよう。

動物たちに温かい手を。動物たちを大切にしよう。動物たちを大切にしよう。

動物たちに温かい手を。動物たちを大切にしよう。動物たちを大切にしよう。

動物たちに温かい手を。動物たちを大切にしよう。動物たちを大切にしよう。

みんなの広場

みんなの作品

今月の作品は 西方小です

まめまきしゅう会

2年 わたなべ ゆき

「わすれものをする手はないか」「いじめる手はないか」...

船が海を行く

5年 伊藤俊也

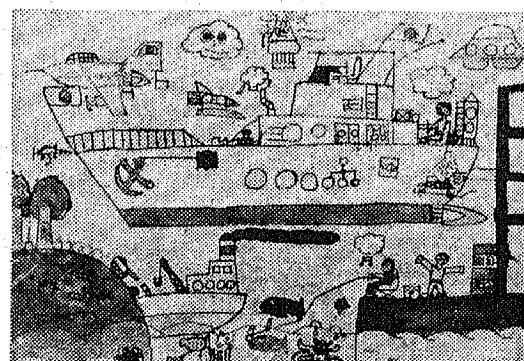

図書館だより 新刊 あんない

○ひろしまのピカ 丸木俊文・絵 1949年8月6日午前8時...

- 第104回 こどもクイズ当選者 答え おとしたま 応募総数 480通...

給食は楽しいふんいきで

宮本小が文部大臣賞受賞 毎日の給食時間の有効なつかい方や活動が...



給食当番も協力して

こどもコーナー



松本亮子さん 蒲生南小3年

理科が大好きです。今池には暖かい水が流れていて、0度より低いかな高いかな調べているの。ちょうど0度のところみたいね。

2月16日から開始します 昼休みの窓口業務

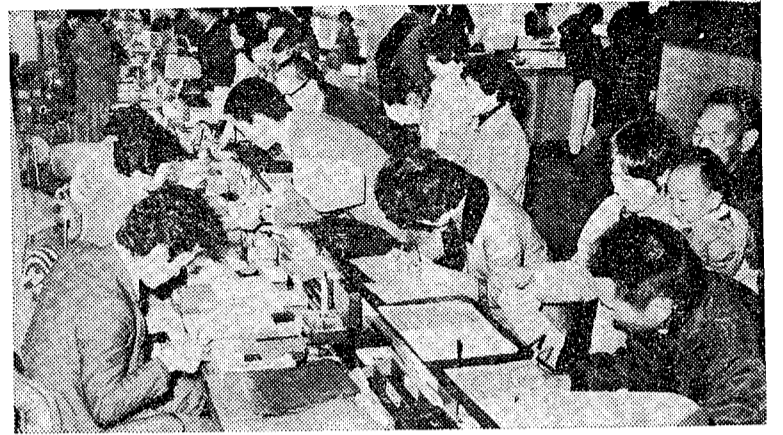

市民の要望に応じて

市民課を中心に 各課で実施

市民課では、今年16日から、昼休みでも窓口業務を行います。「居宅」業務については、一日も早く開始してほしいという市民のみなさんからの強い要望があり、市としても、早い時期に実施できるように検討してきました。

16日から開始される「居宅」業務は市民課を中心に実施されます。54年12月1日から昨年11月29日まで、市では印鑑の遺失防止と事務のスピード化をはかるため、これまでの印鑑登録制度を改正し、印鑑登録証(カード方式)への切替えを行ってきました。このため市民課の業務が繁忙をきわめ、市民のみなさんの強い要望があるにもかかわらず、「居宅」業務を実施できない事情がありました。

「居宅」業務は 印鑑証明や住民票など

「居宅」業務は正午から午後一時まで、基本的に市役所全体が行うものであるという認識のうえに、印鑑証明や住民票などの市民課扱いが中心とな

- 学務課... 就学関係事務
- 会計課... 市税の過誤還付金受取事務等
- 図書館... 図書の貸出しや返却の事務
- 保険年金課... 国民健康保険や年金に関する事務
- 主税課... 納税証明等
- 市民課... 所得証明や親類証明などの各種証明
- 資産税課... 土地・家屋などの評価証明事務

(表1) 越谷市・埼玉県・草加市の比較

	面積	人口(人)	世帯数	55年度当初予算(円)	工場数	商店数	平均年齢
越谷市	59.73 km ²	(55年11月1日) 22万 2,814	(55年11月1日) 6万 4,721	291億 1,000万	(53年12月31日) 1,262	(54年6月1日) 3,453	(55年1月1日) 28.79
埼玉県	3799.32 km ²	(55年1月1日) 534万 4,552	(55年1月1日) 161万 7,685	7,334億 6,200万	3万 3,799	9万 2,507	30.91
草加市	27.55 km ²	(55年10月1日) 18万 4,795	(55年10月1日) 5万 8,156	243億 5,300万	1,547	2,963	29.14

※ 表の年月日については把握されている最新のものです

(表2) 越谷市・埼玉県・草加市の世論調査の回収率

市 県 別	男	女
55年度越谷市政世論調査 対象5000人 回収数69	1729人	1357人
回収数3536人 (2回の郵送法) 回収率72.7%	48.2%	51.8%
54年度草加市政世論調査 対象2000人	496人	577人
回収数1073人 (1回だけの郵送法) 回収率53.6%	46.2%	53.8%
54年度埼玉県政世論調査 対象1500人 (調査員による面接調査)	599人	630人
回収数1229人 回収率81.9%	43.7%	51.3%

市政に あなたの声を

第11回 市政世論調査 (その2)

職業別にみると

世論調査対象者の職業について表3で見ると、農業は3.2%、(県5%)、草加市1.6%、市内勤務の会社員は5.7%でした。第一次産業は都市に近いほど少ない傾向にあり、市内勤務の会社員は工場数の多い草加市の方が高い傾向がみられました。

*表1は主要統計、表2は回収率

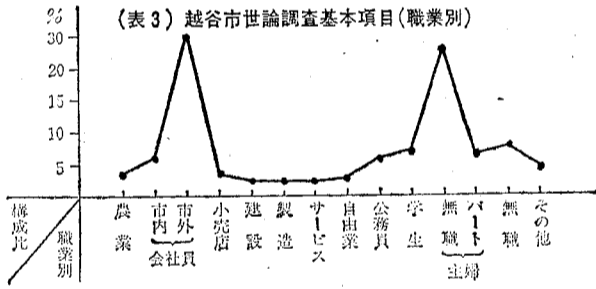

ご覧になれます 固定資産課税台帳

固定資産課税台帳が、資産課税でご覧になれます。

場 所 市役所1階資産課税課
持参するもの
印鑑 本人(所有権)以外の台帳を
持参するもの

第4期分 国民年金の保険料を 納め忘れてはいませんか

1月、2月、3月分の国民年金の保険料は、2月28日(土)までに納めることになっております。期限までに納めなかった場合は、事故があったり、ご主人が亡くなった場合に、国民年金の喪失届けを市役所にお届けください。

また、厚生年金や共済などの各種公的年金に加入した方は、国民年金の喪失届けを市役所にお届けください。

問合せ 保険年金課国民年金係
(市役所1階)
内線264・266

ご覧になる場合は、所有者の委任状または代理人委任届。法人の台帳をご覧になる場合、代表者については身分を明らかにするもの、代表者以外は委任状または代理人委任届
問合せ 資産課税課資産課税係
内線238・241

*お知らせのページ

市政モニター募集

昭和56年度

住みよいまちづくりのために
あなたのアイデアを.....

市では、市政に関する市民のみなさんの意見や提言をお寄せいただくために、次の要領で市政モニターを募集します。

△モニターのごこと▽
①市内・市外の公共施設見学
②市政についての意見や提言をお寄せいただくこと(会議・通信)
③市民生活に必要なテーマを設定し、話し合った内容を市に報告する(会議)
募集人員 20名
任期 委嘱された日から昭和57年3月31日まで

ご利用ください

テレビで

防災知識を

「ご存じですか? 防災ミニ百科」
日本テレビ・木曜日
午前11時25分~11時30分
2月19日 企業の地震対策
26日 自主防災のすすめ
「そのときあなたは?」の中の防災フジテレビ・土曜日
午前9時~10時
2月21日 地震と応急救護
28日 地震と情報
毎週土曜日に開きます

野菜的朝市

とき 2月21日(土)、28日(土)
午前7時から8時ごろまで
ところ 市役所南側外来駐車場
*登録会館東側で行われていた朝市はしばらく休みます

サラ金などの法律相談

とき 3月4日(水)
午後1時~4時
ところ 春日部地方市民センター行政相談室
☎0487-371111

高年齢者の 職業相談室

55歳以上の求人・求職の受付、職業相談、就職のあつめを行っています。
内線459

「協力ください」 交通規制をします

南都土地区画整理地内
現在、土地区画整理事業を施行中の南都土地区画整理地内において、駐車禁止、速度規制、一時停止、横断歩道の交通規制をすることになりました。

経営相談

市では、いま事業経営でお悩みの方や今後の事業改善、転換などを考える方、あるいは新たに事業を立ち上げたい方のために、専門家(通産省登録・中小企業診断士)が相談に応じています。また、必要に応じて現地指導を

謝 礼 年1万2000円(2回に分けて支払います)
応募方法 住所・氏名・年齢・職業・電話番号・居住年数を明記し、作文(テーマ「越谷市のよいところ、わるいところ」)400字原稿用紙2枚以内)を添えて左記へお申込みください。地域で団体やサークル等に加入している方は、その名称と役職名も明記してください。
送り先 千羽越谷市越谷四の二の一 越谷市役所広報課 宛
締切り 3月20日(金)
問合せ 広報課広報係 内線321

とき 毎週月曜日から金曜日(祝日を除く)
午前9時~午後3時
ところ 高年齢者職業相談室(福祉会館1階)
問合せ 高年齢者職業相談室
内線572

毎月第1・第2水曜日は
とき 3月4日(水)、11日(水)
午後1時~4時
ところ 市労働相談所(商工課内)
内容 貸金や労働条件等労働基準法に関する相談や、厚生年金・健康保険・労災・雇用保険等の内容説明や手続きなど
*相談無料、秘密厳守、電話相談可
問合せ 商工課労働係 内線357

とき 2月19日(水)
午前10時~午後3時
ところ 市役所5階第二会議室A
相談員 人権擁護委員
内容 婚姻と結婚解消問題、遺言や相続財産問題、親子別居と扶養問題などの各種心配ごとと相談

とき 2月21日(土)、28日(土)
午後1時~4時
ところ 春日部地方市民センター行政相談室
☎0487-371111

とき 3月4日(水)
午後1時~4時
ところ 春日部地方市民センター行政相談室
☎0487-371111

とき 3月4日(水)、11日(水)
午後1時~4時
ところ 市労働相談所(商工課内)
内容 貸金や労働条件等労働基準法に関する相談や、厚生年金・健康保険・労災・雇用保険等の内容説明や手続きなど
*相談無料、秘密厳守、電話相談可
問合せ 商工課労働係 内線357

とき 2月21日(土)、28日(土)
午前7時から8時ごろまで
ところ 市役所南側外来駐車場
*登録会館東側で行われていた朝市はしばらく休みます

とき 3月4日(水)
午後1時~4時
ところ 春日部地方市民センター行政相談室
☎0487-371111

55歳以上の求人・求職の受付、職業相談、就職のあつめを行っています。
内線459

「ご協力ください」
交通規制をします
南都土地区画整理地内
現在、土地区画整理事業を施行中の南都土地区画整理地内において、駐車禁止、速度規制、一時停止、横断歩道の交通規制をすることになりました。

経営相談
市では、いま事業経営でお悩みの方や今後の事業改善、転換などを考える方、あるいは新たに事業を立ち上げたい方のために、専門家(通産省登録・中小企業診断士)が相談に応じています。また、必要に応じて現地指導を

テレビで
防災知識を
「ご存じですか? 防災ミニ百科」
日本テレビ・木曜日
午前11時25分~11時30分
2月19日 企業の地震対策
26日 自主防災のすすめ
「そのときあなたは?」の中の防災フジテレビ・土曜日
午前9時~10時
2月21日 地震と応急救護
28日 地震と情報
毎週土曜日に開きます

野菜的朝市
とき 2月21日(土)、28日(土)
午前7時から8時ごろまで
ところ 市役所南側外来駐車場
*登録会館東側で行われていた朝市はしばらく休みます

サラ金などの法律相談
とき 3月4日(水)
午後1時~4時
ところ 春日部地方市民センター行政相談室
☎0487-371111

高年齢者の
職業相談室
55歳以上の求人・求職の受付、職業相談、就職のあつめを行っています。
内線459

「協力ください」
交通規制をします
南都土地区画整理地内
現在、土地区画整理事業を施行中の南都土地区画整理地内において、駐車禁止、速度規制、一時停止、横断歩道の交通規制をすることになりました。

第1回 公民館フェスティバル

3月13日～15日

市内の各公民館や、それぞれの参加団体による作品展示。入場無料。
とき 3月13日(金)、14日(土)、15日(日)、午前9時～午後4時30分
ところ サンシティ越谷市民ホール

【出演部門】
▽講演会 「現代に期待される子ども育て方」 入場無料
東京家庭教育研究所長 小林謙徳氏
とき 3月14日(土) 午後1時から
ところ サンシティ越谷市民ホール (小ホール)
▽映画会 子どもマンガ劇場
とき 3月15日(日) 午前10時から
ところ サンシティ越谷市民ホール (小ホール)

▽郷土芸能 「下間久里の獅子舞、北川崎の虫追い、増林上組けんち大鼓」
とき 3月15日(日) 午後12時30分
ところ サンシティ越谷市民ホール (大ホール) 入場無料
▽母と子のバントマイン教室
内容 「ヨネヤマ・マ・マ」のバントマイン
とき 3月15日(日) 午後1時30分
ところ サンシティ越谷市民ホール (大ホール)

タミまで) 3月15日(日) 午前10時から
▽遊びの広場
内容 ペーパーフラット、落書きキイチを盛りだくさん
とき 3月14日(土) 午後7時から
ところ サンシティ越谷市民ホール (大ホール) 入場無料
▽親子のバントマイン教室
内容 「ヨネヤマ・マ・マ」のバントマイン
とき 3月15日(日) 午後1時30分
ところ サンシティ越谷市民ホール (大ホール)

空閑地に繁茂する雑草
刈り取りましょう
例も多くみられます。
枯草をそのままにしておくと、はたけや防火危険です。土壌を所有する管理者の方は早急の刈り取り、市民の不安解消にご協力下さい。
公費課環境衛生係 内線341
消防本部予防課 内線10101

公民館コーナー



越ヶ谷

越ヶ谷二の二〇一 65-3093
▽越ヶ谷市民ホールラフ会員募集
対象は越ヶ谷地区の方。また次のおり大会を開催します。△日曜大会▽4月12日(日)、東武武蔵野線越ヶ谷駅。定員は先着20名(6組)、参加費は5000円(予約金含む)。△月曜大会▽4月20日(月)、フレンドシップ(予定)、定員は先着30名(8組)、参加費2000円。問合せは山本恭一(会6211000)へ。
大相撲 大成町二二三三五 0489 827370

午後2時から4時まで。将棋大会は午後1時から。
3月1日(日)、荻島公民館。展示の部は午前9時から午後4時まで。演部の部(民謡教室)は午後2時から4時まで。焼き店(餅あめ、ヨーロ、焼そば、アメリカンドッグ、ポッポーン、ヨーヨー釣り、おもちゃ、焼とうもろこし、金魚すくい)は午前10時から。生活用品即売会は午前10時から。不用品交換会(バザー)は午後1時から。野菜・花即売会は午前10時から。お茶会は午前10時から午後1時まで。

公民館祭子ども映画会
3月1日(日)、開場午後12時30分
上映は午後1時から。荻島小学校体育館で。入場無料。題名は「仮面ライダー」、「おれは鉄兵」、「キキョウキキョウ」。
出羽 七左町七の二二二 62-2854
▽フワワー卓球大会
3月8日(日)、午前8時30分
宮本小学校体育館。△団体の部▽自治会単位(または町会単位)で編成。一チーム8名(男子3、女子3、補充)

2、予戦はリーグ戦。決勝はトーナメント。△個人の部▽抽選によるミックスダブルス。参加費は団体戦が500円、個人戦が1000円。申込みは3月2日(月)、午後7時30分から。公民館会館の代表者会議へ参加費を添え。
地区ゲートボール大会
4月19日(日)、午前8時30分
出羽小学校体育館。雨天の場合は26日。参加費は500円。参加資格は50歳以上の男女。自治会単位(8名以内、監督を含む)でチーム編成。申込みは3月31日(火)までに公民館へ参加費を添え。代表者会議は4月14日(火)午後7時30分。公民館小会議で。おし花クラブの仲間に加わりませんか。おし花クラブの仲間に加わりませんか

川柳 川柳町の四八五 87-8213
JBL4343君の好きな川柳を(ジャズ、ロック何でも)添え。
3月7日(土)午後7時～9時、公民館会館。内容は、仲間紹介レコード鑑賞、熱いヨーロ、なぞナゾりなぞおしやべり。装飾SAB6000、アキユフェーズ(マルチドライブ)、デュアル510ほか。
*日ごの迫力ある音でレコードが聞けない、4343で聞くと、なぞナゾりレコードに興味を寄せているミュージックボーイたち、地区内外を問わずおいでください。問合せは公民館、または川上まで641111内線320へ。

荻島

南荻島一八五 74-9555
▽第7回荻島公民館祭り
2月28日(土)、荻島公民館。展示の部(各教室、サークル、一般作品、子ども会作品)は午前9時から午後5時まで。演部の部(民謡サークル)は

大相撲 大成町二二三三五 0489 827370

公民館祭子ども映画会
3月1日(日)、開場午後12時30分
上映は午後1時から。荻島小学校体育館で。入場無料。題名は「仮面ライダー」、「おれは鉄兵」、「キキョウキキョウ」。
出羽 七左町七の二二二 62-2854
▽フワワー卓球大会
3月8日(日)、午前8時30分
宮本小学校体育館。△団体の部▽自治会単位(または町会単位)で編成。一チーム8名(男子3、女子3、補充)

川柳 川柳町の四八五 87-8213
JBL4343君の好きな川柳を(ジャズ、ロック何でも)添え。
3月7日(土)午後7時～9時、公民館会館。内容は、仲間紹介レコード鑑賞、熱いヨーロ、なぞナゾりなぞおしやべり。装飾SAB6000、アキユフェーズ(マルチドライブ)、デュアル510ほか。
*日ごの迫力ある音でレコードが聞けない、4343で聞くと、なぞナゾりレコードに興味を寄せているミュージックボーイたち、地区内外を問わずおいでください。問合せは公民館、または川上まで641111内線320へ。

南越谷 南越谷五の一五の四 85-3708
▽親子映画会「男はつらいよ寅次郎恋歌」2月22日(日)、第一部・午前9時30分、第二部・午後1時30分
公民館大会議室。入場無料。対象は地区内在住者。
南越谷 南越谷五の一五の四 85-3708

かんはってます

桜井公民館 ◆◆桜井美術クラブ◆◆



水彩、パステル、七宝焼、かみねんど、焼きものなど美術に関するものすべてに手を出す。好奇心は旺盛。ほとんど1、2週間で完成させ、完成作品は家に持ちかえり「なや」にかざっておくとか。子どもがそれを見て「お母さん、じょうずだね、私もやってみようかしら」と言ってくれる。クラブ員が主婦で、主婦業もベテランになりかけた30歳代前半が中心。「絵が好きだし、このクラブに入るともらえるんですよ」。美術だけに限らず、主婦全般の情報交換の場でもあるらしい。先生は大徳美智子さん。「少女のような先生で、教育相談・身の上相談にものってくれます」。活動日は毎週金曜日午前9時30分から12時まで。

市役所 電話64-2111(代)

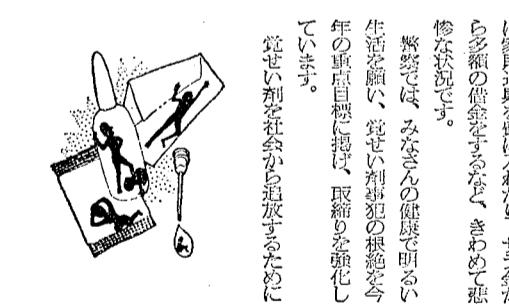

おいでください
講演会
交通安全と民事責任
交通安全は大きな社会問題になっています。交通事故を起こすと、どんな責任を負わなければならないのか
講演 越谷市商工会 内線66111
主催 越谷市法学会
開会 越谷市商工会 66-6111
県立民俗文化センターの催し
「最古型染め(県指定無形文化財)実演」
長坂中染めは、江戸時代に木綿の普及とともに盛んに行われた、ゆかたの染め技術です。青川町三郷市、八潮市に伝承されています。
とき 2月22日(日) 午後1時～3時
ところ 民俗文化センター工芸研修室
以上の講演があります。ぜひ
お出かけください。
とき 2月25日(水) 午後1時30分
ところ レストランラサ(南越谷二の五) 66-4102
講師 技術保持者 武田博孝氏
「民俗工芸の講演と映画会」
とき 3月1日(日) 午後1時～3時
講演 「関東の織と人形」
人形研究家 伊藤正美氏
交通 東武野田線岩槻駅南口徒歩20分
問合せ 岩槻市大字加念一〇六八の二 県立民俗文化センター 0487-5788008
華道協会主催
花の展覧会
とき 3月6日(金)～8日(日) 午前10時～午後8時
ところ サンシティ越谷市民ホール (ポルティコホール)
問合せ 華道協会会長 下蔵敏子 62-9006

白い粉には手を出さないで

「亡国の白い粉」と恐れられている覚せい剤が広がって、55年中原下で649人もが検挙されています。覚せい剤は、青少年や主婦にまで浸透して第二の乱用時代の様相を呈し、暴力団の最大の資金源になっていっています。
また、中絶になると正常な判断ができなくなることから、発作的に家族に暴行したり、火をつけたり、さらには人を殺すなど、凶悪犯罪の呼び水となるばかりか、覚せい剤購入の代金ほしさで、家族の借金をせよと、さらには借金から多額の借金をせよと、きわめて悲惨な状況です。
警察では、みなさんの健康を明るく生活を願って、覚せい剤の根絶を今年の重点目標に掲げ、取締りを強化しています。
覚せい剤を社会から追放するために

鉄砲や火薬類の保管は厳重に

2月15日で猟期が終了します
ハンターのみなさん、楽しかった狩猟期間も2月15日(日)で終わります。ところが、狩猟シーズンが過ぎると、とくに火薬類の保管が厳重に求められます。火薬類の保管は、銃や火薬類(突砲、雷管等)の保管取扱がおおそかになり、盗難を思わぬ事故が起る可能性があります。
銃の持ち歩き
銃の使用は、公安委員会が指定した射撃場での「標的射撃」と鳥獣保護法に基づき「有害鳥獣駆除」の許可を受けたときに限ります。猟期後は銃をみだりに持ち歩いたりするのはできません。
銃の保管は正しく確実に
保管庫は、基準に合った専用ロッカーを使用し、確実にカギをかけて、人

第3回巡回市民相談室……とき 2月22日(日) ところ 大相模公民館 相談員 遠藤弁護士・市民相談員 問合せ 広報課広聴係 内線321

図書館だより

第107回 史跡めぐり

とき 2月22日(日) 午前9時45分越谷駅集合
コース 越谷駅～杉戸駅下車～芭蕉句碑～河原稲荷～町並～宝性院～愛宕神社～本陣跡～中央公民館～明治天皇御休所～神明神社～近津神社～来迎院～越谷

移動図書館「しらこぼと号」の巡回日程

Table with columns: 巡回日, 駐車場, 時間. Lists dates from 2/20 to 3/5 and various locations like 袋山つつみ団地, 恩間チサン団地, etc.

市民文化講座

ところ サンシティ越谷市民ホール (ホール・ニコホール)
主催 教育委員会、市立図書館、越谷市文化連盟、越谷市読書連絡協議会、越谷コミュニティセンター
問合せ 教育委員会社会教育課 内線 419

市民文化講座日程

Table with columns: 月日(期), テーマ, 講師. Lists dates like 2月21日(土) and topics like 私の人生 詩との出会い, 越谷の歴史一郷土の誕生、地名と伝説, etc.

*お知らせのページ



越谷市民ホールの催し

Table with columns: 日(曜), 催し物, 開演, 入場料. Lists events like 児童教育マンガ映画大会, 主任手当退任金コンサート, etc.

歳末たすけあい運動

温かい善意に感謝します

昨年12月に実施した「歳末たすけあい運動」は、多くの方がたの善意により、大きな成果をあげることができました。



昨年12月19日、連合婦人会と社会福祉協議会の代表が、しらこぼと職業センター、あけぼの学園、みのり学園、越谷看護学校、順正産産科を訪れ、歳末助け合いに寄せられた募金と物品を手渡しました。(写真は順正産科)

実績は次のとおりです。

- ▽川柳地区伊原新田婦人部から3万5000円
▽浦生川柳地区民生委員協同会から1万6500円
▽ボイスカウト越谷第2団から2万3975円
▽北越谷の高橋さんから5000円

歳末たすけあい運動寄付金の配分

Table with columns: 配分先, 対象, 配分金. Lists categories like 生活保護世帯, 要保護世帯, etc. with corresponding amounts.

*不足4万6321円は、善意銀行から充当しました

- ▽戸別寄付
板井地区……120万2567円
新方地区……75万6200円
別荘地区……53万9430円
大袋地区……92万3634円
萩原地区……26万8017円
出羽地区……107万6633円
合計47万4713円



募集します

中央大会
とき 3月16日(日) 午前9時から
ところ 大宮公園
内容 厚生生活マラソン

職員募集

米越谷市立病院
採用 56年4月1日
資格 健康で、時差出勤(早出・遅出)と待機(泊まり)の可能な方、病院長事務の経験が3年以上あり、二級程度の英語のできる、昭和16年4月2日以前に生まれた卒業士充許取得者

恩間老人農園の利用者
ところ 恩間37番地
募集区画 25区画(二区画約5坪)
対象 市内在住の60歳以上の方
期間 56年4月1日から58年3月31日まで
費用 無料(多数の場合抽せん)
申込 2月28日(土)まで(土曜日)
申込のときは、ごめんどうでも印鑑をお持ちの上、福祉事務所までお越しください。
福祉事務所福祉係
内線561

歩いたり走ったりしながら、それぞれの健康や体力の状況にあわせて左記の目標のいずれかに達した方に記念品を差しあげます。
記念品を授与
歩いたり走ったりしながら、それぞれの健康や体力の状況にあわせて左記の目標のいずれかに達した方に記念品を差しあげます。
歩いて走って目標達成に
歩いたり走ったりしながら、それぞれの健康や体力の状況にあわせて左記の目標のいずれかに達した方に記念品を差しあげます。
歩いたり走ったりしながら、それぞれの健康や体力の状況にあわせて左記の目標のいずれかに達した方に記念品を差しあげます。

第4回巡回市民相談室……とき 3月8日(日) ところ 出羽公民館 相談員 戸張弁護士・市民相談員 問合せ 広報課広聴係 内線321

ありがとうございます
ご報告します

【寄附金届け11月分】 恵まれない方(1)東映K関東支社関東映像事業部から10万円(昭和会から5万8000円)▽越谷シテイハウスの神長清さんから掛布団3枚▽大塚中PTAから新島白ブラス、学生スポン1箱▽東越谷の鈴木さんからつせつセット一式▽中央区馬喰町の鈴木良雄さんから方ス炊飯器、コンロ▽足立区青井の匿名の方から2000円 交通通運に▽川口信用金庫浦生支店から1万3000円▽浦生中央商店会から25万7815円▽浦生中央商店会から5万2010円▽小津越谷後援会から5万2010円 そのほかみなさまより物品等をいただきました。

市史編さんだよ (296)

大町桂月の越谷紀行

明治から大正にかけて活躍した文学者大町桂月(明治二年〜大正十四年)は落合園文の系統に属した文豪で、『英文讀本』などの著書がある。桂月は文学の指導にあたるかわら東京をはじめ各地をさかんに遊歩しての紀行文を数多く残しているが、大正五年二月の春、梅見のため妻と

とも越谷を訪れている。この日家を出た桂月は、大塚仲町から電車(市電)に乗って東平橋で下車、小梅橋を渡り浅草から東武東上線の電車に乗り替え、五十分かけて越谷停車場(現北越谷駅)に下車した。平日は浅草から越谷までの運賃は下等七等七銭のところ、観梅期間の特別割引で往復三〇銭であったという。以下この紀行文の大意を示すと次の通りである。



古梅園の絵葉書

市役所 電話64-2111(代)

少年非行は、昭和48年以降増加の一途をたどり、戦後第三のピークといわれています。この原因のひとつとして、最近の社会環境の急激な変化や、社会の学業的な風潮などがあげられます。特に、自動販売機の普及は、いつでも買えることから日常生活を便利にした反面、ポルノ雑誌や青少年にとって好ましくない図書が氾濫するという事態を生じさせる結果にもなりました。これらの有害図書自動販売機からは、いつでも誰にでもかまわずにポルノ雑誌などの有害図書が販売されています。そのため青少年の手に渡ったとき、身体的発育と精神的発育のアンバ

ポルノ雑誌等の有害図書 自動販売機を追放しよう

有書図書自動販売機は、昨年の10月ごろから急激に設置されています。このため、環境浄化委員や青少年補導委員をはじめ、PTAのみならず、各地区有書図書自動販売機の撤去を進める会のみなさんなど、市民ぐるみでこれらの撤去活動を推進しているところがあります。

自動販売機の場所を提供する方の中には、有害図書の認識のなから、業者のくちくちまにのせられて隠されてしまっているという面も見受けられます。みんなで声をかけあって、有害図書に対して市民一人ひとりが理解するまで市民ぐるみでがんばりましょう。そして心身ともに健やかな、明るい青少年を育てましょう。

青少年の健全な成長は、私たち大人の願いです。有害図書自動販売機を追放し、みんなで健全な環境をつくりましょう。

問合せ 教育委員会社会教育課 内線418

労働専門講座受講生 左記の日程で県と市主催の越谷地区労働専門講座を開催します。受講無料。対象 労働者、事業主、その他 定員 80名(申込順・電話申込) 講演 一食生活と健康

56年度 交通指導員

資格 市内に在住する20歳から50歳までの方で、運転免許をお持ちの方。性別は問いません。内容 児童の安全確保のため、登校時に交通指導をすることや子どもや高齢者等の保護指導一般歩行者や自転車乗用者の交通指導など。

勤務 市内各地で(1か月50時間) 待遇 1か月3万9000円(衣服や装備品は貸与)

申込み 希望する方は2月28日(土)までに、履歴書と写真(上半身)を添えて、生活安全課交通対策係へ

問合せ 生活安全課交通対策係 内線290

健康・体力づくりの講演会

日常生活での便利さの反面、運動不足、栄養の偏りなどから「文明病」「運動不足病」といわれるような現象が急ピッチで進んでいます。健康・体力づくりの重要性が認識され、その欲求が年々深まりつつある現在、正しい理解と方法を身につけましょう。

日時 3月6日(金)午後1時受付 午後1時30分〜3時30分 ところ 越谷・松伏水産企業団 4階大会堂

対象 小学4年から6年生の男女 練習日 毎週水曜日午後4時〜6時 練習場 市立第一体育館

問合せ 教育委員会社会体育課 内線427

三宝山・吉野梅林 三月山行

日時 3月8日(日) 午前6時45分南越谷駅集合 午後中止

ところ 三宝山(647m) 吉野梅林コース 南越谷駅〜南園分寺〜立川〜二俣尾(徒歩)〜三宝山〜吉野梅林〜日向和田〜立川〜西園分寺〜南越谷駅

*徒歩3時間、梅林で休憩 問合せ 教育委員会社会体育課 426 または中島俊一宅 ☎758001

ミニバスケットボール スポーツ少年団

対象 小学4年から6年生の男女

胃カメラ・X線併用 胃集団検診20周年記念式典

においでください

2月26日(木)午後1時から
サンシティ越谷市民ホール(小ホール)

胃カメラ・X線併用による胃集団検診は、今日までに延べ2万5000人あまりの受診者を数えました。この集団検診によって、胃ガン61名、胃かいよう1200余名の疾患が発見されるなど、市民のみなさんの健康増進に役立ってきました。



胃の集団検診風景(ガンで死ぬ人の半数近くは胃ガンが原因です。ガン予防の方法は、早期発見、早期治療がいちばん。胃カメラとX線併用の集団検診をお受けください。発ガン年齢といわれる40代以上の方は年1回は検診を)

年を迎えます。これを記念して、市では「胃集団検診20周年記念式典」を行いますので、みなさんご参加ください。ご来場の方には記念品をさしあげます。

2月26日(木)午後1時から
(正午から受付)

サンシティ越谷市民ホール(小ホール)

内容 第一部……記念式典
第二部……パネル討論会「胃集団検診20年を振り返る」
第三部……「民謡」

大江戸八百八町の町方火消しとして活躍した、いろは四組の勇たち。絆でいせいで、男だて。越谷市消防団の団長・森山武さんはさしすめ、め組の「辰五郎」といったところ。

火消しは長い間、町方が受持ってきました。明治になって、内務省に消防本部が設置され、ようやく「お上の消防が発足したが、郷土の防災は、義勇消防として全国の市町村に組織された消防組が担ってきた。戦後、自治体消防制度が発足し、越谷市に消防署ができたのは昭和三十四年のことである。

森山さんが消防団に入ったのは、昭和十四年。足かけ四三年間も消防活動に尽くしてきた。もちろん「家族の理解があったから」。

「野良仕事をしてい

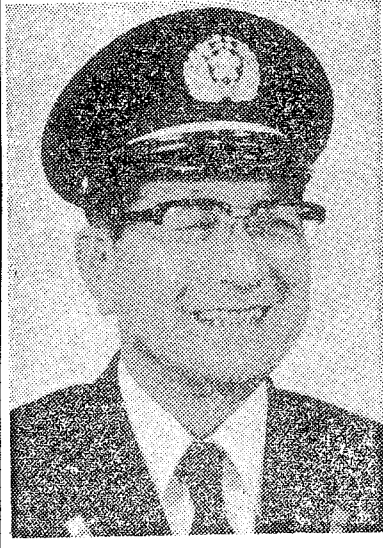

第4代・越谷市消防団団長
山 武さん(63歳)
川柳町5の143

新門の辰五郎 越谷版

でも、ソレ出動だといふとき、身じたくや何やら、家の者の協力が必要なんです。こうした団員たちの家族の内助に報いるため去る六月、消防制度二〇〇周年記念式典をサンシティ市民ホールで開いた。全団員の家庭に感謝状を贈呈し、アトラクションには素人のどちろんですが、あとかたづけや、焼

訪問販売の契約によるトラブルが増加しています。ちよつとまで契約する前に!

あなたも訪問販売によって被害を受けたことはありませんか。たとえば、▽子どもの勉強のプラスになる、学習教材やカセットテープを売ってつけられた

▽あかかも備えつけが義務づけられていたのに、「消火器の点検にきました」この消火器は使えませんでした

▽ちよつと置かせてくださいといふので自動販売機の契約をせまられた

▽テレビのCMに出すのでデラックスを取らせてくださいといふ

なを、買う気になった人を巧みな話術でその気にさせてしまい、実に巧妙なテクニックで売りつけるのです。これはほんの一例で、まだまだ多くの人が泣き寝入りしているのが実情でしょう。

訪問販売では、金額支払い

消費生活相談種類・内容別件数(55年4月~12月まで)

種類	内容別	計
計	その他	63
	買物	62
	クリーニング	9
	ニング	27
	販売・契約	59
	表示・広告	25
	価格・料金	5
	計量・量目	9
	規格	1
	品質・機能	14
	安全・衛生	3
	食品	87
	日用品	17
その他	13	
生活	88	
計	310	

出された人たちの世話など、団には地域の人のための大切な使命があるんです。

近ごろ団員のなり手が少ないのが悩み、団の活動はとさの場合が多く、

「火事を出さないこと」。数多くの火災や大水(出動)してきた森山さんが今いちばん願うのはこのこと。火事は天災ではない。市民ひとりひとりが注意をすれば、どんなときでも出さずにすむ。火事は恐ろしい。家・建物を灰にしてしまふばかりか、人の命さえ奪う。

春先は火災が多い。寒いあいだはありがたて使っていた火も、ボカボカしてくる。つい忘れがちで、こんなときがいちばん危険だ。火災の原因は、たばこ、たき火、火あそびの順。あなたです。火事を出すのも防ぐのも――二十八日から春の火災予防運動が始まる。

おまじない

いとお家にいる人でないと難しいらしく、「若いモンは動機に出るのが多い時世ですから……」。消防署にまかせておけばいいんだ、と考える若者もいるが、「自分のまちは自分たちで守らなくては」。もし東京に大地震が起

18

毎月第三日曜日は家庭の日……子どもの約束 守る よい家庭

第278回……
市政移動教室
【3月定例】
とき 3月11日(水)午前9時市役所玄関前に集合。(解散は午後4時ごろ)
見学 武州タルマづくり、見田方遺跡公園、埼玉県東部清掃組合、県立越谷青年の家、林泉寺、北部浄水場
定員 33名
申込み 3月3日(火)までに電話かはがきで広報課広聴係へ
*昼食は各自で用意ください
団体市政移動教室も随時受け付けます
市政移動教室では、団体も随時受け付けます。定員は15名以上33名以内。また、こんな施設がみたい、産業がみたいという希望がありましたら、ご一報ください。
問合せ 広報課広聴係 内線 321

若妻学級の日程

月日(曜)	会場	内容
3月9日(月)	市役所第1会議室	オリエンテーション・妊娠の生理・妊娠中の保健・妊娠中の異常
16日(月)	福祉会館老人娯楽室	分娩・妊婦体操・乳房マッサージ
20日(金)	福祉会館料理教室	妊娠中の栄養実習
23日(月)	市役所第1会議室	歯科保健
27日(金)	市役所第1会議室	産褥期・家族計画・新生児の保育
	市役所第2会議室	沐浴実習・座談会

5日(木)福祉会館で
10月21日~31日生まれ
19日(木)福祉会館で
11月1日~10日生まれ
受け付 午前9時30分~10時30分
内容 身長・体重・胸囲等の測定
育児相談
持参品 母子健康手帳、スリッパ、タオル、オムツ
問合せ 午前中に保健衛生課へ
内線 305

若妻学級の受講生募集
対象 はじめて妊娠する、妊娠週13週~24週の妊婦
時間 午後1時30分~3時30分
*20日の栄養実習は午前10時~12時、歯科保健は午後1時30分~2時30分
申込み 2月16日(金)~28日(土)までに保健衛生課予防衛生係へ(内線 303・305、電話での問合せは午前中のみ)
費用 一般……8000円
会費……8000円
対象 商工会会員および一般住民
費用 一般……8000円
会費……8000円
20日(金)23日(月)午前8時30分~正午
申込み 3月7日(土)までに費用を添えて左記へ
問合せ 越谷市商工会
66111

休日当番医院
2月・3月の休日当番医院は次のとおりです。
時間 午前9時~午後5時
問合せ 医師会事務局 64-2351
保健衛生課地域医療担当
内線 301

2月・3月の休日当番医院

日	医院名(科目)	所在地・電話番号
2月22日	桃木診療所(小児科)	越ヶ谷本町6-6 65-2040 旧道越ヶ谷商店街を大沢方面に向かい、大沢橋手前の右側
	高野診療所(内科)(小児科)	蒲生旭町3-19 62-7600 蒲生中央通り商店街、高野湯右側
3月1日	松永医院(内科)(小児科)	大沢4-1-1 76-2263 県道足立越谷線を蒲生方面から来て元荒川橋を渡り、川沿いに右折してすぐ左側
	成瀬医院(産婦人科)(小児科)	蒲生西町6-1 63-1251 蒲生駅西口前の不折家のあるところを右折して4本目の丁字路を左折した左側

市長電話
64-2123
(質問・苦情・提言・要望などをお寄せください)

2月25日(水)
3月11日(水)
午前8時~8時30分
(毎月第2・4水曜日)
*通話は1人5分以内(かならず氏名・住所・電話番号をお知らせください)
*話中の場合はご容赦ください
問合せ 広報課広聴係 内線 321

4か月の育児相談
保健衛生課では、4か月の赤ちゃんを対象に、保健婦による育児相談を行っています。育児についてわからないことなど、気軽に相談ください。
3月2日(月)越谷保健所で
10月11日~20日生まれ
5日(木)福祉会館で
10月21日~31日生まれ
19日(木)福祉会館で
11月1日~10日生まれ
受け付 午前9時30分~10時30分
内容 身長・体重・胸囲等の測定
育児相談
持参品 母子健康手帳、スリッパ、タオル、オムツ
問合せ 午前中に保健衛生課へ
内線 305