

こしがや



広報

越谷とわたし

71 ◆◆

さわやかな風にまじって春のいきみが感じられる日が多くなり、ふと微笑が生まれてくるのです。それは枯樹にそっと咲く小さな花の蕾のようです。

二三年前越谷市相模町に住むようになって最初に感じたことは、真夜中に目をさますと、元荒川の水面からヒョウと流れ出す水の音が耳に届いて、なかなか寝つかれないことでした。一面の田んぼに睡まれた地を歩き

富士山に見えるわが家

相模町二の三八

藤見 やす子 (44歳)

育った私にとっては、川のある越谷市は、まるで別世界のような雄大さを感じさせられたのです。葛西用水と元荒川に接する川面に映る山は、何とも言えないすばらしい景色です。

白い雲が、時には親子雲になり、ソノトクリムやわたあめのようになつたりして浮かんでいるのをながめると、心のすみずみまで、ゆったりとしたやさしい気持ちになります。

わが家の窓からは、西空に朝の富士山が黄金(こがね)の色をして、「今日も一日がはじまる」と呼びかけてくるように見えるのです。

越谷市、私の愛するこの自然を永遠に守り続けていきたいと思います。



大きく育て、とコイの稚魚放流

2日、コイの稚魚およそ5万匹が市役所わきの葛西用水路で放流され、連休中、同用水路を訪れた太公望たちをよろこばせました。この放流は、埼玉県東部漁業組合が漁業の振興のために昭和24年から毎年行っているもので、この日、元荒川や古利根川など東部地域の河川20か所でも7トン近い50万匹が放たれました。初夏の風がなでわたる水面に、しぶきをあげておよいで行くコイの子どもたちは、秋口には40センチほどの成魚になっているとのこと。釣りのシーズンも今がたけなわ。あなたも一度きてみませんか。



市の人口

(昭和56年5月1日現在)
住民基本台帳

		前月比
総人口	22万4488人	801人増
男	11万3398人	434人増
女	11万1090人	367人増
世帯数	6万5254世帯	356世帯増



たそがれの葛西用水の雰囲気がいちばん好きです、と藤見さん

図書館だより

第67回 郷土研究会

とき 5月24日(日)午後2時
 ところ 福祉会館第2会議室
 内容 二郷半領郷郷土研究会について
 発表者 中村忠夫氏(理事)
 会費 300円

移動図書館「しらこぼと号」の巡回日程

巡回日	駐 車 場	時 間
5月20日(水)	平方中央児童公園	1:30~2:30
	平方立野	3:00~4:00
21日(木)	宮本町5丁目公園	1:30~2:30
	大間野町4丁目(旧小牧幼稚園前)	3:00~4:00
22日(金)	鶴越集会所	1:30~2:30
	弥栄第2公園	3:00~4:00
26日(水)	蒲生東町集会所	1:30~2:30
	蒲生本町	3:00~4:00
27日(水)	澁井青空緑地公園	1:30~2:30
	大泊せんげん台ハイソ	3:00~4:00
28日(木)	大里東児童公園	1:30~2:30
	大里東児童公園	3:00~4:00
6月2日(火)	大里東児童公園	1:30~2:30
	大林新生集会所	3:00~4:00
3日(水)	平方中央児童公園	1:30~2:30
	平方立野	3:00~4:00
4日(木)	宮本町5丁目公園	1:30~2:30
	大間野町4丁目(旧小牧幼稚園前)	3:00~4:00
5日(金)	袋山つつみ団地	1:30~2:10
	恩間チサン団地	2:30~3:10
	大竹第2チサン公園	3:30~4:10

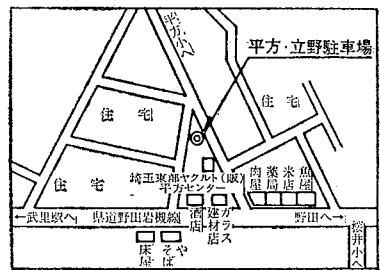

移動図書館
駐車場案内
平方立野駐車場

*雨天のときは中止

林泉寺の仏像が県指定の文化財に

増林にある浄土宗林泉寺の仏像(木造正観音菩薩坐像)が、3月27日付で県の有形文化財(彫刻)に指定されました。この仏像は古くから同寺に伝わるもので、高さ84cmの寄木づくり。胎内の背面部に嘉元2年(1304)6月との銘があり、鎌倉時代後期の作です。毎年1回、4月18日に御開帳されます。(秘仏です。おぼんは見学できません)
 問合せ 教育委員会社会教育課 内線419

危険物取扱者の 保安講習会

とき 7月14日(火)
 午前10時~午後4時30分
 ところ 草加文化会館
 対象者 昭和51年以前に免許を取得し、た。または52年以降にこの講習を受けていない方。いずれも現在危険物施設で危険物の取扱にに従事している方

受講申請書の交付および受付けは、越谷市消防本部予防課または、谷中・蒲生・間久里各分署で行います
 ▼申請書の交付
 5月15日(金)から
 午前9時~午後5時
 ▼申請書の受付け
 5月25日(月)~6月3日(水)
 午前9時~午後5時
 手数料 1600円(埼玉県収入証紙)
 問合せ 消防本部予防課安全係
 ☎7410101 内線26

標準小作料が 改訂されました

農地の賃借による標準小作料が4月8日から改訂されました。
 田...1万7300円(10アールあたり)

赤十字社員 増強運動にご協力を

赤十字社員増強運動が、5月中旬を強化期間として実施されています。みなさんからの社費等は、災害時における救護活動をはじめ、病院の整備拡充、看護婦の養成、献血事業の推進、救急法など三天講習会の開催等の事業に使われます。

勤労者住宅資金の貸付

市では、勤労者住宅資金制度による56年度第1回の融資申込み受付の次をとり行います。
 ▼申込み資格(次の①から④のすべてに該当する者)
 ①市内に住所のある勤労者、または市

市内の事業所等に勤務する方で、市内に居住しようとする方

この金額には土地改良の水利費は含まれておりませんので別にお支払いください。
 なお、改訂に伴い、今までの小作料額の変動をされる方は、印鑑を用意のうえ、当事務所(草加)で農業委員会事務局へお持ちください。
 問合せ 農業委員会事務局
 内線345

資金使途

自分の住む家を持つために、宅地や住宅(中古可)の購入、または住宅の新築・増築に要する資金。
 ▼貸付金額 500万円以内
 ▼申込み 5月18日(月)~20日(水) 午前9時~午後3時
 ▼受付場所 市役所5階第2会議室
 問合せ 商工課労働係 内線357

担保

貸付対象物件を一番抵当に設定します。ただし公的住宅融資を併用する場合は、2番抵当とします。
 ▼申込み 5月18日(月)~20日(水) 午前9時~午後3時
 ▼受付場所 市役所5階第2会議室
 問合せ 商工課労働係 内線357

貸付利率

年利6.0~6.6%
 ▼返済方法 元利均等の割賦償還または月賦・半年賦併用償還
 ▼連帯保証人 1人(保証能力のある方。または(財)埼玉勤労者信用基金協会の保証を受けてください。
 ▼返済期間 25年以内

鉄道妨害防止運動期間

5月21日~6月10日は
 事故をなくして楽しく安全に列車を利用するために、次のことに協力ください。
 ○踏切を渡る時は、必ず「止まれ」の表示を確認してから渡りましょう。
 ○線路に石や物を置かない。
 ○列車や電車の向かって石や物を投げない。
 ○線路や駅の構内に入って写真撮影をしたり遊ばない。
 ○電車の窓からゴミや物を投げ捨てるな。

手づくりネクタイ講座

2時間できてとてかんたんです
 とき 5月26日~6月9日の毎週火曜日(3回)午前10時~正午
 ところ 蒲生公民館
 定員 15名
 費用 第1回...1300円(材料費・型紙代)
 持参品 縫い針・マチ針・黒綿糸・黒穴糸・チャコ・ものさし・ハサミ・筆記用具
 問合せ 竹虎まで ☎8574866

市民愛好者 フォークダンス講習会

だれでもかんたんに踊れる世界のフォークダンス講習会を開催します。
 とき 5月29日(金)
 午前9時45分~正午
 ところ 市立第一体育館
 対象 一般
 講師 奥野正憲氏
 主催 越谷市家庭婦人フォークダンス連盟
 問合せ 教育委員会社会教育課 内線427

団体卓球大会

とき 5月31日(日)午前8時30分
 ところ 市立第一体育館
 対象 市内在住・在勤・在学の方および会員
 参加費 1チームにつき
 会員・学生...1500円
 一般...2000円
 申込み 5月22日(金)までに参加費を添えて、埼玉卓球会館内連盟事務局へ ☎744850

越谷青年の家 バレーボールクラブ員

越谷青年の家
 とき 午後7時~9時
 ところ 越谷青年の家体育館
 定員 男女各10名
 問合せ 越谷青年の家 ☎6410297

第9回越谷市 青少年柔道大会の出場者

とき 6月21日(日)午前8時30分
 ところ 市立第二体育館
 対象 市内在住・在勤の方
 部門 ①小学校1~2年生の部 ②小学校3~4年生の部 ③小学校5~6年生の部 ④中学生の部 ⑤高校生の部 ⑥一般女子(16歳以上) ⑦3km ⑧40歳未満男子...5km ⑨40歳以上男子...5km ⑩一般女子(16歳以上) ⑪3km

第10回越谷市 ロードレース大会

雨天の場合は6月7日(日) 午前8時30分から50分までに総合公団陸上競技場で受付け
 対象 中学生以上の男女(市外の方はオーブ参加)
 種目 中学生男子(市内・外) 3km 中学生女子(市内・外) 3km 一般男子(16歳以上) 10km 40歳未満男子...5km 40歳以上男子...5km 一般女子(16歳以上) 3km

第1回家庭婦人 軟式テニス大会

とき 6月9日(水)午前9時受付け
 雨天の場合は6月11日(金) 総合公園テニスコート
 対象 市内在住の家庭婦人ダブルス(2人1組の参加とする)
 参加費 1チーム300円
 主催 越谷市家庭婦人軟式テニス連盟
 申込み 5月30日(土)正午までに左記へ
 問合せ 教育委員会社会教育課 内線427

第32回市民ハイキング

とき 6月7日(日)
 6日(土)午後7時市役所前出発
 ところ 尾瀬ハイキングコース
 コース 尾瀬片品(仮泊)~大清水~三平峠~尾瀬沼(復讐)
 定員 100名(申込み順)
 会費 6000円
 *5月1日時点で5000円としたのはありません。おぼびて訂正します。
 申込み 5月16日(土)午前9時30分
 問合せ 教育委員会社会教育課 内線417

募集します

16ミリ映写機(初級)
 とき 6月27日(土)
 午後1時20分~5時
 6月28日(日)
 午前9時~午後4時50分
 ところ 市役所5階大会議室
 対象 16歳以上の方で、視覚聴覚教育に意欲のある方、または機材を使用する機会が多い団体等の指導者
 定員 60名(申込み順)
 参加費 1000円(テキスト代) 当日1000円(カメラ代)
 持参品 筆記用具、履衣(28日のみ)
 申込み 6月1日(日)から左記へ(電話申込みも可)
 問合せ 教育委員会社会教育課 内線417

職員募集

越谷市立病院
 ▼薬剤師1名
 資格 薬剤師免許取得者または免許取得見込者、昭和26年7月2日以後に生まれた方
 ▼助産婦・看護婦・准看護婦・看護士
 資格 二交労働力の可能な助産婦・看護婦・准看護婦の免許取得者または取得見込者
 採用 56年7月1日
 試験日 6月5日(金)
 書類提出 6月3日(水)まで
 問合せ 〒343越谷市東越谷10-47の1 越谷市立病院庶務課課長係 ☎6512221 内線311

オーディオは年齢・性別に関係なく5種・10種の2部

参加費 中学生 300円 一般 500円
 申込み 申込み書に記入のうえ、5月25日(月)までに参加費を添えて左記へ(郵送の場合は、返信用封筒に切手を貼り、住所・氏名・年齢・性別・電話番号・種目を明記)
 受付け 〒343越谷市越谷4-2-2の1 教育委員会社会教育課 内線426
 ミスパン・フぼぼ尾瀬へ

フォークダンス講習会

だれでもかんたんに踊れる世界のフォークダンス講習会を開催します。
 とき 5月29日(金)
 午前9時45分~正午
 ところ 市立第一体育館
 対象 一般
 講師 奥野正憲氏
 主催 越谷市家庭婦人フォークダンス連盟
 問合せ 教育委員会社会教育課 内線427

団体卓球大会

とき 5月31日(日)午前8時30分
 ところ 市立第一体育館
 対象 市内在住・在勤・在学の方および会員
 参加費 1チームにつき
 会員・学生...1500円
 一般...2000円
 申込み 5月22日(金)までに参加費を添えて、埼玉卓球会館内連盟事務局へ ☎744850

越谷青年の家 バレーボールクラブ員

越谷青年の家
 とき 午後7時~9時
 ところ 越谷青年の家体育館
 定員 男女各10名
 問合せ 越谷青年の家 ☎6410297

第9回越谷市 青少年柔道大会の出場者

とき 6月21日(日)午前8時30分
 ところ 市立第二体育館
 対象 市内在住・在勤の方
 部門 ①小学校1~2年生の部 ②小学校3~4年生の部 ③小学校5~6年生の部 ④中学生の部 ⑤高校生の部 ⑥一般女子(16歳以上) ⑦3km ⑧40歳未満男子...5km ⑨40歳以上男子...5km ⑩一般女子(16歳以上) ⑪3km

第10回越谷市 ロードレース大会

雨天の場合は6月7日(日) 午前8時30分から50分までに総合公団陸上競技場で受付け
 対象 中学生以上の男女(市外の方はオーブ参加)
 種目 中学生男子(市内・外) 3km 中学生女子(市内・外) 3km 一般男子(16歳以上) 10km 40歳未満男子...5km 40歳以上男子...5km 一般女子(16歳以上) 3km

第1回家庭婦人 軟式テニス大会

とき 6月9日(水)午前9時受付け
 雨天の場合は6月11日(金) 総合公園テニスコート
 対象 市内在住の家庭婦人ダブルス(2人1組の参加とする)
 参加費 1チーム300円
 主催 越谷市家庭婦人軟式テニス連盟
 申込み 5月30日(土)正午までに左記へ
 問合せ 教育委員会社会教育課 内線427

第32回市民ハイキング

とき 6月7日(日)
 6日(土)午後7時市役所前出発
 ところ 尾瀬ハイキングコース
 コース 尾瀬片品(仮泊)~大清水~三平峠~尾瀬沼(復讐)
 定員 100名(申込み順)
 会費 6000円
 *5月1日時点で5000円としたのはありません。おぼびて訂正します。
 申込み 5月16日(土)午前9時30分
 問合せ 教育委員会社会教育課 内線417

募集します

16ミリ映写機(初級)
 とき 6月27日(土)
 午後1時20分~5時
 6月28日(日)
 午前9時~午後4時50分
 ところ 市役所5階大会議室
 対象 16歳以上の方で、視覚聴覚教育に意欲のある方、または機材を使用する機会が多い団体等の指導者
 定員 60名(申込み順)
 参加費 1000円(テキスト代) 当日1000円(カメラ代)
 持参品 筆記用具、履衣(28日のみ)
 申込み 6月1日(日)から左記へ(電話申込みも可)
 問合せ 教育委員会社会教育課 内線417

職員募集

越谷市立病院
 ▼薬剤師1名
 資格 薬剤師免許取得者または免許取得見込者、昭和26年7月2日以後に生まれた方
 ▼助産婦・看護婦・准看護婦・看護士
 資格 二交労働力の可能な助産婦・看護婦・准看護婦の免許取得者または取得見込者
 採用 56年7月1日
 試験日 6月5日(金)
 書類提出 6月3日(水)まで
 問合せ 〒343越谷市東越谷10-47の1 越谷市立病院庶務課課長係 ☎6512221 内線311

オーディオは年齢・性別に関係なく5種・10種の2部

参加費 中学生 300円 一般 500円
 申込み 申込み書に記入のうえ、5月25日(月)までに参加費を添えて左記へ(郵送の場合は、返信用封筒に切手を貼り、住所・氏名・年齢・性別・電話番号・種目を明記)
 受付け 〒343越谷市越谷4-2-2の1 教育委員会社会教育課 内線426
 ミスパン・フぼぼ尾瀬へ

フォークダンス講習会

だれでもかんたんに踊れる世界のフォークダンス講習会を開催します。
 とき 5月29日(金)
 午前9時45分~正午
 ところ 市立第一体育館
 対象 一般
 講師 奥野正憲氏
 主催 越谷市家庭婦人フォークダンス連盟
 問合せ 教育委員会社会教育課 内線427

団体卓球大会

とき 5月31日(日)午前8時30分
 ところ 市立第一体育館
 対象 市内在住・在勤・在学の方および会員
 参加費 1チームにつき
 会員・学生...1500円
 一般...2000円
 申込み 5月22日(金)までに参加費を添えて、埼玉卓球会館内連盟事務局へ ☎744850

越谷青年の家 バレーボールクラブ員

越谷青年の家
 とき 午後7時~9時
 ところ 越谷青年の家体育館
 定員 男女各10名
 問合せ 越谷青年の家 ☎6410297

第9回越谷市 青少年柔道大会の出場者

とき 6月21日(日)午前8時30分
 ところ 市立第二体育館
 対象 市内在住・在勤の方
 部門 ①小学校1~2年生の部 ②小学校3~4年生の部 ③小学校5~6年生の部 ④中学生の部 ⑤高校生の部 ⑥一般女子(16歳以上) ⑦3km ⑧40歳未満男子...5km ⑨40歳以上男子...5km ⑩一般女子(16歳以上) ⑪3km

第10回越谷市 ロードレース大会

雨天の場合は6月7日(日) 午前8時30分から50分までに総合公団陸上競技場で受付け
 対象 中学生以上の男女(市外の方はオーブ参加)
 種目 中学生男子(市内・外) 3km 中学生女子(市内・外) 3km 一般男子(16歳以上) 10km 40歳未満男子...5km 40歳以上男子...5km 一般女子(16歳以上) 3km

第1回家庭婦人 軟式テニス大会

とき 6月9日(水)午前9時受付け
 雨天の場合は6月11日(金) 総合公園テニスコート
 対象 市内在住の家庭婦人ダブルス(2人1組の参加とする)
 参加費 1チーム300円
 主催 越谷市家庭婦人軟式テニス連盟
 申込み 5月30日(土)正午までに左記へ
 問合せ 教育委員会社会教育課 内線427

第32回市民ハイキング

とき 6月7日(日)
 6日(土)午後7時市役所前出発
 ところ 尾瀬ハイキングコース
 コース 尾瀬片品(仮泊)~大清水~三平峠~尾瀬沼(復讐)
 定員 100名(申込み順)
 会費 6000円
 *5月1日時点で5000円としたのはありません。おぼびて訂正します。
 申込み 5月16日(土)午前9時30分
 問合せ 教育委員会社会教育課 内線417

募集します

16ミリ映写機(初級)
 とき 6月27日(土)
 午後1時20分~5時
 6月28日(日)
 午前9時~午後4時50分
 ところ 市役所5階大会議室
 対象 16歳以上の方で、視覚聴覚教育に意欲のある方、または機材を使用する機会が多い団体等の指導者
 定員 60名(申込み順)
 参加費 1000円(テキスト代) 当日1000円(カメラ代)
 持参品 筆記用具、履衣(28日のみ)
 申込み 6月1日(日)から左記へ(電話申込みも可)
 問合せ 教育委員会社会教育課 内線417

職員募集

越谷市立病院
 ▼薬剤師1名
 資格 薬剤師免許取得者または免許取得見込者、昭和26年7月2日以後に生まれた方
 ▼助産婦・看護婦・准看護婦・看護士
 資格 二交労働力の可能な助産婦・看護婦・准看護婦の免許取得者または取得見込者
 採用 56年7月1日
 試験日 6月5日(金)
 書類提出 6月3日(水)まで
 問合せ 〒343越谷市東越谷10-47の1 越谷市立病院庶務課課長係 ☎6512221 内線311

オーディオは年齢・性別に関係なく5種・10種の2部

参加費 中学生 300円 一般 500円
 申込み 申込み書に記入のうえ、5月25日(月)までに参加費を添えて左記へ(郵送の場合は、返信用封筒に切手を貼り、住所・氏名・年齢・性別・電話番号・種目を明記)
 受付け 〒343越谷市越谷4-2-2の1 教育委員会社会教育課 内線426
 ミスパン・フぼぼ尾瀬へ

フォークダンス講習会

だれでもかんたんに踊れる世界のフォークダンス講習会を開催します。
 とき 5月29日(金)
 午前9時45分~正午
 ところ 市立第一体育館
 対象 一般
 講師 奥野正憲氏
 主催 越谷市家庭婦人フォークダンス連盟
 問合せ 教育委員会社会教育課 内線427

団体卓球大会

とき 5月31日(日)午前8時30分
 ところ 市立第一体育館
 対象 市内在住・在勤・在学の方および会員
 参加費 1チームにつき
 会員・学生...1500円
 一般...2000円
 申込み 5月22日(金)までに参加費を添えて、埼玉卓球会館内連盟事務局へ ☎744850

越谷青年の家 バレーボールクラブ員

越谷青年の家
 とき 午後7時~9時
 ところ 越谷青年の家体育館
 定員 男女各10名
 問合せ 越谷青年の家 ☎6410297

第9回越谷市 青少年柔道大会の出場者

とき 6月21日(日)午前8時30分
 ところ 市立第二体育館
 対象 市内在住・在勤の方
 部門 ①小学校1~2年生の部 ②小学校3~4年生の部 ③小学校5~6年生の部 ④中学生の部 ⑤高校生の部 ⑥一般女子(16歳以上) ⑦3km ⑧40歳未満男子...5km ⑨40歳以上男子...5km ⑩一般女子(16歳以上) ⑪3km

第10回越谷市 ロードレース大会

雨天の場合は6月7日(日) 午前8時30分から50分までに総合公団陸上競技場で受付け
 対象 中学生以上の男女(市外の方はオーブ参加)
 種目 中学生男子(市内・外) 3km 中学生女子(市内・外) 3km 一般男子(16歳以上) 10km 40歳未満男子...5km 40歳以上男子...5km 一般女子(16歳以上) 3km

第1回家庭婦人 軟式テニス大会

とき 6月9日(水)午前9時受付け
 雨天の場合は6月11日(金) 総合公園テニスコート
 対象 市内在住の家庭婦人ダブルス(2人1組の参加とする)
 参加費 1チーム300円
 主催 越谷市家庭婦人軟式テニス連盟
 申込み 5月30日(土)正午までに左記へ
 問合せ 教育委員会社会教育課 内線427

第32回市民ハイキング

とき 6月7日(日)
 6日(土)午後7時市役所前出発
 ところ 尾瀬ハイキングコース
 コース 尾瀬片品(仮泊)~大清水~三平峠~尾瀬沼(復讐)
 定員 100名(申込み順)
 会費 6000円
 *5月1日時点で5000円としたのはありません。おぼびて訂正します。
 申込み 5月16日(土)午前9時30分
 問合せ 教育委員会社会教育課 内線417

募集します

16ミリ映写機(初級)
 とき 6月27日(土)
 午後1時20分~5時
 6月28日(日)
 午前9時~午後4時50分
 ところ 市役所5階大会議室
 対象 16歳以上の方で、視覚聴覚教育に意欲のある方、または機材を使用する機会が多い団体等の指導者
 定員 60名(申込み順)
 参加費 1000円(テキスト代) 当日1000円(カメラ代)
 持参品 筆記用具、履衣(28日のみ)
 申込み 6月1日(日)から左記へ(電話申込みも可)
 問合せ 教育委員会社会教育課 内線417

職員募集

越谷市立病院
 ▼薬剤師1名
 資格 薬剤師免許取得者または免許取得見込者、昭和26年7月2日以後に生まれた方
 ▼助産婦・看護婦・准看護婦・看護士
 資格 二交労働力の可能な助産婦・看護婦・准看護婦の免許取得者または取得見込者
 採用 56年7月1日
 試験日 6月5日(金)
 書類提出 6月3日(水)まで
 問合せ 〒343越谷市東越谷10-47の1 越谷市立病院庶務課課長係 ☎6512221 内線311

オーディオは年齢・性別に関係なく5種・10種の2部

県民大学で学ぼう

久喜会場

県民大学短期講座学習内容
6月10日 オリエンテーション・入校式
17日 「私たちの県政」
24日 「現地見学」
7月1日 「ボランティア活動のすすめ」
8日 「事例研究」三鷹市コミュニティづくり
15日 「郷土の歴史と民俗文化」

テーマ 「住みよい地域社会をめざして」
定員 50名
申込み 所定の用紙で5月20日(水)までに春日部地方県民センター



農地改革と越谷

戦後、連合軍の対日占領中に実施された重要な改革の一つに農地改革がある。これを普通、農地解放と呼んでいる。これは山林を除いた農地を開放し、耕地を持たない農民に与えるという政策で、北海道などの特定地以外では三町歩(約3000㎡)を超えた自作地と、すべての不在地主(耕作をしてな

い地主)が所有する土地を強制的に買い上げ、これを小作などとして実際の耕作者に払い下げるという措置であった。この法律は連合軍の要請により、昭和二十年十一月「農地調整法改正法律案」として議院に提出されたが、地主層から選出された人々が多数の国会議員の抵抗が強く、この法律の成立が困難な状況に置かれた。これに対し連合軍司令部は農地改革に関する「露露」を発し、その成立を指示した。このため議院では種々検討を重ねた結果、はじめに示された原案を大幅に修正してこれを成立させた。これを第一次農地改革と称する。ところが司令部ではこの修正された法律を認めず種々条件を付したうえ、新たに法律を制定することを指示した。このため政府は二十二年九月、連合軍が示した諸条件を盛りこんだ「自作農創設特別措置法案」と「農地調整法改正法律案」を作成し、同年十月これを議院に於て成立させた。これを第二次農地改革と呼んでいる。これによつてこの法律ははじめの原案よりいくぶん緩和され、不在地主の一町歩以上の耕地と、自作地と小作地を合わせ

た三町歩以上の耕地が解放の対象となつた。こうして農地改革の執行機関として農地委員会が構成され、農地の買収が進められた。この買収価格は国が示した統制標準による。田一反歩(約一〇坪)につき金四五百二〇銭、畑一反歩につき四〇七坪であったが、実際はこの額を超過して買上げられた。たとえば越谷市(現越谷市)では田一反歩平均八二二二銭、畑で五〇五五円四四銭で買収されている。このため価格の面で農地の申立てを行なったのが一六件にのぼつたが、このうち申立てが認められたのが八件、却下されたのが八件であった。当時の越谷市の階級比率をみると、越谷市農家の全戸数二八五戸のうち地主が四一人、自作農が一〇七人に対し、小作農が三七二人との比率は六一・六%、その小作地面積も五四・二%を占めていた。こうしたなかで二十三年三月には、およそ一八九町歩の耕地が小作農に解放されたが、同年六月にはその解放地は二〇町歩に達し、当初予定された面積の二〇%を突破した。この農地改革に際しては、各地でさ

うにしよう。家内労働手帳の交付および手帳への記入。家内労働による災害防止のために、必要な措置の実施。委託状況届および、家内労働死傷病届の提出並びに、帳簿の備えつけ。家内労働による災害防止のための指導助。あしがとうございます。【養老銀行扱い】 恵まれな方に▽東越谷の田中盛和さんから10000円▽茨島婦人会から3310円▽大相模▽藤原自治会から2万8800円▽大里の田中清次郎さんから20000円▽



平方の農地

初心者ダンス講習会
野鳥の生態写真
心配ごと相談
明日の越谷
入選作品の展示
社会福祉協議会の職員
日舞協会講習会
短歌月例会と初心者勉強会
勤労青少年励励大会

消費者動向調査の結果

昨年9月に、市内に居住する16歳から60歳までの主婦200人を対象に消費者動向調査を行いました。その結果が次のとおりまとまりました。回収率は44.05%でした。

「買物を主に行うか」といふ買物先別では、「市内」が81.4%、「都内」が14.3%、「県内各市」は4.3%となっています。

商品別で見ると、飲食料品や家庭雑貨品などの日用品は、そのほとんどが市内で買物している反面、洋服、反物、紳士服やカバン、ハンドバッグなどの商品では、約半数近くの方が都内や買物していることがわかりました。しかし、これらの商品についても、昭和53年の調査と比べて、市内で買物をする割合が高くなっていました。

商店に対する要望としては、「商品の品揃えをよくなる」、「手にとって自由にみられる」などの意見が多く、商店街全体への要望では、「駐車場、自販機設置を希望する」、「歩道道を分離し、アーケードをつくる」といった意見が多くみられました。

どの家庭でも、「かかりつけのお医者さん」がある。まさかおとどき安心して診察してもらえない。それが、開業医と家庭の結びつきではないだろうか。

親にとつていちばん困るのが、休みの日の子どもの発熱やケガ。休日当番医制度は、市民の間でも好評だ。

北越谷で開業している石川尚さん。越谷市医師会の地域医療担当。

「医師会は、ファミリーの医療を担当して欲しい」と願う。

医療の根本は初期医療。判断が重要なのはいつまでもないが、その治療を預けるのが、第一次救急医療を担当する医師会の使命。手術

ハカリの定期検査

この調査結果の詳しい内容については、報告書が各商店会や図書館、市内各公民館に備えつけてありますので、ご利用ください。なお、このアンケート調査にご協力くださった市民の方々に厚くお礼申しあげます。

問合せ 商工課商工観光係 内線3050

種入は、おにぎり、あまみじなどほくほくおいしい花ですが、けしの中には、法律によって種入はけしがない花があります。ご注意ください。また近所でおにぎりや大福(あまみじ)を見かけたなら、被害情報(電話41-260)へご連絡ください。

ハカリの定期検査日程

実施日(日)	場 所
6月2日(水)	市立第一体育館
3日(木)	市立第一体育館
4日(金)	磯 協 井 支 店
5日(土)	磯 協 大 支 店
8日(日)	川口信用金庫蒲生支店
9日(月)	川口信用金庫蒲生支店
10日(火)	磯 協 大 相 模 支 店
11日(水)	市立第一体育館
12日(金)	市立第一体育館

5月30日は「消費者の日」

「消費者の日」を記念して、左記のとおり講演会を開きます。内容は各界代表のみなさんによるシンポジウムです。参加は無料。ご近所にお住まいのうえ、お出かけください。

5月30日(金)午前9時30分～正午

越谷ミニセンター (小ホール)

講師 消費者代表 石井節子氏(市連合会会長) 企業代表 佐藤英氏(オール・アルミニウム回収協会代表) 行政代表 江口清氏(川口市環境業務課長)

司会 西川和子氏(生活評論家) 主催 消費者の日記念講演会実行委員会 越谷市くらしの会、市連合会、市役所婦人部、市消費者生活研究会、市商大会、市自治会連合会、埼玉中央市民生協越谷支部、生活クラブ生協越谷支部、市連合会、市消費生活センター運営委員

調整指導要綱を制定

この要綱の対象は、関係法令からはずれている店舗面積200平方メートル以上、500平方メートル以下の中規模店舗とされています。

内容は、中規模店舗の新設するなどの場合、または届出事項を変更する場合、新設者は、工事着手日の4か月前までに、またその店舗内で商業を営もうとする小売商業者は、開店予定日の6か月前までに、店舗面積取扱品目、営業時間、休業日数を市に届出することになりました。

これにより、進出店舗がその周辺の地元小売商業活動に影響を及ぼすおそれがある場合は、市が必要な指導や助言を行う調整していくものです。

また、この要綱実施以前に既に店舗を設置した方、および当該店舗内で小売商業を営んでいる方は、出店業者と公平を期するため同意届出していたいただきますので協力ください。

問合せ 商工課商工観光係 内線3054

市民の健康を預かって

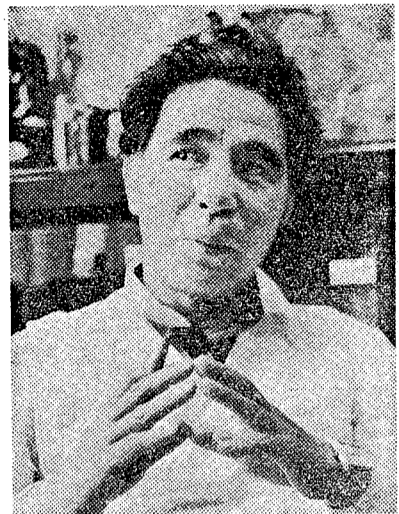

越谷市医師会 地域医療担当

石川尚さん(49歳) 北越谷2の20の11

毎日の診療のほか、学校医や保健所医、幼稚園医などの仕事がある。月に6回は予防接種もこなす。休日は「地域医療の立場から、医師会の使命」として診察している。



21

「医師会の先生がたは、休日当番医のとき、平均60人ぐらいの患者さんが診察していますよ」

「向でも医者があせというお母さんが増えていますね。熱を出しただけでお救急車というよ」

「内科が外科が、診療科目は「広域こしがや」に明記してあるが、よく読まずに駆け込んでくる患者が多い。

「内科が外科が、診療科目は「広域こしがや」に明記してあるが、よく読まずに駆け込んでくる患者が多い。

「内科が外科が、診療科目は「広域こしがや」に明記してあるが、よく読まずに駆け込んでくる患者が多い。

「内科が外科が、診療科目は「広域こしがや」に明記してあるが、よく読まずに駆け込んでくる患者が多い。

「内科が外科が、診療科目は「広域こしがや」に明記してあるが、よく読まずに駆け込んでくる患者が多い。

「内科が外科が、診療科目は「広域こしがや」に明記してあるが、よく読まずに駆け込んでくる患者が多い。

毎月第三日曜日は家庭の日…… どの子ども みんなが家の 大騒が子



第284回 日曜日市政移動教室

【6月定例】
と き 6月14日(日)午前9時市役所大会議室に集合。(解散は午後4時ごろ)
見 学 見田方遺跡公園、林泉寺、大聖寺、藤助河岸、武州ダルマづくり、川柳公民館
定 員 33名
申込み 6月5日(金)までに電話かほかきで広報課広聴係へ
*昼食は各自用意ください
団体市政移動教室も随時受け付けます。定員は15名以上、33名以内。また、こんな施設がみたい、産業がみたいという希望がありましたら、ご一報ください。
問合せ 広報課広聴係 内線321



武州ダルマづくり

そのひと声の子を守る

いよいよ水のシーズンがやって来ましたが、お母さん、子どもたちをあなご場所へいかにようしつかり見守ってください。

毎年のように水中への転落事故が数件発生し、大切な命をなくしています。これからは、子どもたちが川や水、池などを遊ぶ機会が増えます。

とくに、橋の下や、水の流れの早いところで遊ぶのは最も危険です。子どもたちの命を守るのは大人の責任です。もし危険な場所を遊んでいる子どもをみついたら、大声で声をかけ、子どもを水の事故から守りましょう。

必ず受けよう

4か月の育児相談

6月11日(木) 福祉会館
1月11日～20日生まれ

6月18日(木) 福祉会館
1月18日～31日生まれ

6月25日(木) 福祉会館
1月25日～10日生まれ

6月25日(木) 福祉会館
1月25日～10日生まれ

6月25日(木) 福祉会館
1月25日～10日生まれ

市長電話 64-2123

(質問・苦情・提言・要望) などをお寄せください

▷ 5月27日(水)
6月10日(水)
午前8時～8時30分
(毎月第2・4水曜日)

*通話は1人5分以内(かならず氏名・住所・電話番号をお知らせください)
*話し中の場合はご容赦ください
問合せ 広報課広聴係 内線321

若妻学級の日程

月日(日)	会 場	内 容
6月15日(月)	市役所第1会議室	オリエンテーション・妊娠の生理・妊娠中の保健・妊娠中の異常
19日(金)	福祉会館第2会議室	歯科保健
22日(月)	福祉会館料理教室	妊娠中の栄養
24日(水)	福祉会館老人娯楽室	分娩・妊婦体操・乳房マッサージ
24日(水)	市役所第1会議室	産褥期・家族計画・新生児の保育
29日(月)	市役所第1会議室	沐浴実習・座談会

申込み 5月15日(金)～30日(土)までに保健衛生課予防衛生係へ(内線3033・3034、電話での問合せは午前中のみ)

持参品 テキスト「子育てかな子を生むために」、母子健康手帳、筆記用具

対象 はじめてお産する、妊娠満16週から27週の妊婦

若妻学級の受講生募集

市では、母子の健康保持と増進をはかるため、次の日程のとおり若妻学級を開催します。

昭和56年5月～12月

休日当番医予定表



病気に休日はありません

56年5月から12月までの休日当番医をお知らせします。診療時間は午前9時から午後5時までです。

・診療科目は1か月前にならないとわかりませんので、7月以降の科目はご来院の前に広報でお確かめください。

・所在地内は見開きの地図と裏面の休日当番医一覧をご覧ください。

・病・医院名の上の番号は見開きの地図中の番号および裏面の休日当番医一覧の番号と一致しています。

<p>▽①山本小児科医院 小児科 袋山1391の1 ☎7510125</p> <p>▽②岩井内科医院 内科・小児科 瓦曽根3の4の22 ☎6211936</p> <p>▽③順天堂病院 精神科 袋山560 ☎75100321</p> <p>▽④藤田医院 内科・胃腸科・婦人科 瓦曽根1の7の2 ☎6212247</p> <p>▽⑤関クリニック 皮膚科・小児科 上間久里721 ☎74110213</p> <p>▽⑥南埼玉病院 精神科・内科 袋山560 ☎7510051</p>	<p>5月17日</p> <p>▽⑦大越医院 内科・小児科・呼吸器科・胃腸科 平方95の2 ☎7615102</p> <p>▽⑧小島医院 内科・小児科・胃腸科 東越谷2の6の1 ☎6218400</p> <p>▽⑨夫草病院 神経科・内科 平方343の1 ☎7411171</p> <p>▽⑩トミタ診療所 内科・小児科・皮膚科 蒲生西町2の8の1 ☎8510119</p> <p>▽⑪佐々木医院 眼科・皮膚科 蒲生3の18の24 ☎8511190</p> <p>▽⑫石川(茂)医院 内科 越ヶ谷2の3の20 ☎6213370</p> <p>▽⑬薬クリニック 産婦人科・小児科 弥栄町4の1の137 ☎7410051</p>	<p>6月7日</p> <p>▽⑭大西医院 恩間51の38 ☎7415331</p> <p>▽⑮浦生産婦人科 蒲生寿町7の38 ☎6215889</p> <p>▽⑯川島皮膚科 弥生町3の38 ☎6414890</p> <p>▽⑰加藤医院 南越谷4の5の3 ☎8511026</p> <p>▽⑱関クリニック 上間久里721 ☎7410213</p> <p>▽⑲ニュー越谷マタニティクリニック 南越谷4の19の11 ☎8511588</p> <p>▽⑳大草病院 平方343の1 ☎7411171</p> <p>▽㉑せんげん台診療所 恩間1111の2 ☎7516926</p> <p>▽㉒浦生東診療所 蒲生東町7の32 ☎6217500</p> <p>▽㉓順天堂病院 袋山560 ☎7510051</p>	<p>6月21日</p> <p>▽㉔大袋野野医院 内科 袋山1276の2 ☎7510061</p> <p>▽㉕大村医院 小児科 恩間1333 ☎7616787</p> <p>▽㉖境医院 下間久里808の66 ☎74100502</p> <p>▽㉗岡山医院 蒲生寿町8の32 ☎6211686</p> <p>▽㉘都築医院 弥生町12の10 ☎6212222</p> <p>▽㉙大越医院 平方95の2 ☎7615102</p> <p>▽㉚大西医院 恩間51の38 ☎7415331</p> <p>▽㉛浦生産婦人科 蒲生寿町7の38 ☎6215889</p> <p>▽㉜川島皮膚科 弥生町3の38 ☎6414890</p> <p>▽㉝加藤医院 南越谷4の5の3 ☎8511026</p> <p>▽㉞関クリニック 上間久里721 ☎7410213</p> <p>▽㉟ニュー越谷マタニティクリニック 南越谷4の19の11 ☎8511588</p> <p>▽㊱大草病院 平方343の1 ☎7411171</p> <p>▽㊲せんげん台診療所 恩間1111の2 ☎7516926</p> <p>▽㊳浦生東診療所 蒲生東町7の32 ☎6217500</p> <p>▽㊴順天堂病院 袋山560 ☎7510051</p>	<p>6月28日</p> <p>▽㊵西外科胃腸科 大林602 ☎7613301</p> <p>▽㊶田中医院 袋山974の2 ☎7510059</p> <p>▽㊷越谷吉仲病院 七左町4の3588 ☎8719311</p> <p>▽㊸中尾医院 蒲生愛宕町1の13 ☎6213007</p> <p>▽㊹松永医院 大沢4の1の1 ☎7612263</p> <p>▽㊺木村クリニック 登戸町38の3 ☎8511881</p> <p>▽㊻日野医院 下間久里366の6 ☎7518974</p> <p>▽㊼高野診療所 蒲生旭町3の19 ☎6217600</p> <p>▽㊽田口医院 大沢3の5の24 ☎7612264</p> <p>▽㊾今井医院 蒲生旭町6の23 ☎6217713</p> <p>▽㊿大袋野野医院 袋山1276の2 ☎7510061</p> <p>▽1 徳丸耳鼻咽喉科 蒲生寿町8の32 ☎6211394</p> <p>▽2 大村医院 恩間1333 ☎7616787</p> <p>▽3 浦生東診療所 蒲生東町7の32 ☎6217500</p> <p>▽4 軍司クリニック 南越谷4の23の8 ☎6212408</p> <p>▽5 大沢診療所 大沢4の12の11 ☎6419855</p> <p>▽6 中川耳鼻咽喉科 越ヶ谷5の2の5 ☎6413387</p> <p>▽7 鈴木医院 南越谷3の14の12</p> <p>▽8 浦生寿町8の32 ☎6211686</p> <p>▽9 関医院 弥生町95 ☎7512707</p> <p>▽10 吉岡眼科 蒲生寿町19の7 ☎6214700</p> <p>▽11 岩崎病院 蒲生旭町10の1 ☎6412305</p> <p>▽12 吉満医院 弥生町60 ☎7515905</p> <p>▽13 浦生名倉医院 蒲生寿町17の1 ☎6310125</p> <p>▽14 黒崎産婦人科 大里24 ☎7511535</p> <p>▽15 成瀬医院 蒲生西町6の1 ☎6311251</p> <p>▽16 弥栄医院 弥栄町1の105の184 ☎7414407</p> <p>▽17 河本眼科 中町5の1 ☎6217201</p> <p>▽18 藤田医院 瓦曽根1の7の2 ☎6212247</p> <p>▽19 中尾医院 蒲生愛宕町1の13 ☎6213007</p> <p>▽20 赤山町医院 赤山町2の238の1 ☎6619706</p> <p>▽21 ニュー越谷マタニティクリニック 南越谷4の19の11 ☎8511588</p> <p>▽22 河本眼科 中町5の1 ☎6217201</p> <p>▽23 越谷十全病院 赤山町5の10の18 ☎6417377</p> <p>▽24 越谷診療所 袋山771 ☎7511309</p> <p>▽25 藤田医院 南越谷3の7の22 ☎6213001</p> <p>▽26 植坂整形外科病院</p>	<p>7月5日</p> <p>▽27 浦生東診療所 蒲生東町7の32 ☎6217500</p> <p>▽28 浦生小児科医院 袋山1391の1 ☎7510125</p> <p>▽29 浦生診療所 蒲生寿町17の19 ☎6216700</p> <p>▽30 山本小児科医院 袋山1391の1 ☎7510125</p> <p>▽31 岡山医院</p> <p>7月12日</p> <p>▽32 成瀬医院 蒲生西町6の1 ☎6311251</p> <p>▽33 弥栄医院 弥栄町1の105の184 ☎7414407</p> <p>▽34 河本眼科 中町5の1 ☎6217201</p> <p>▽35 藤田医院 瓦曽根1の7の2 ☎6212247</p> <p>▽36 中尾医院 蒲生愛宕町1の13 ☎6213007</p> <p>▽37 赤山町医院 赤山町2の238の1 ☎6619706</p> <p>▽38 ニュー越谷マタニティクリニック 南越谷4の19の11 ☎8511588</p> <p>▽39 河本眼科 中町5の1 ☎6217201</p> <p>▽40 越谷十全病院 赤山町5の10の18 ☎6417377</p> <p>▽41 越谷診療所 袋山771 ☎7511309</p> <p>▽42 藤田医院 南越谷3の7の22 ☎6213001</p> <p>▽43 植坂整形外科病院</p>	<p>7月19日</p> <p>▽44 渡辺医院 大間野町1の44 ☎6215628</p> <p>▽45 田口医院 大沢3の5の24 ☎7612264</p> <p>▽46 越谷吉仲病院 七左町4の3558 ☎8710311</p> <p>▽47 小島医院 東越谷2の6の1 ☎6218400</p> <p>▽48 神明診療所 神明町3の308の2 ☎7410006</p> <p>▽49 越谷十全病院 赤山町5の10の18 ☎6417377</p> <p>▽50 岩崎病院 蒲生旭町10の1 ☎6412305</p>	<p>7月26日</p> <p>▽51 浦生東診療所 蒲生東町7の32 ☎6217500</p> <p>▽52 浦生小児科医院 袋山1391の1 ☎7510125</p> <p>▽53 浦生診療所 蒲生寿町17の19 ☎6216700</p> <p>▽54 山本小児科医院 袋山1391の1 ☎7510125</p> <p>▽55 岡山医院</p> <p>7月23日</p> <p>▽56 浦生東診療所 蒲生東町7の32 ☎6217500</p> <p>▽57 浦生小児科医院 袋山1391の1 ☎7510125</p> <p>▽58 浦生診療所 蒲生寿町17の19 ☎6216700</p> <p>▽59 山本小児科医院 袋山1391の1 ☎7510125</p> <p>▽60 岡山医院</p> <p>8月2日</p> <p>▽61 浦生東診療所 蒲生東町7の32 ☎6217500</p> <p>▽62 浦生小児科医院 袋山1391の1 ☎7510125</p> <p>▽63 浦生診療所 蒲生寿町17の19 ☎6216700</p> <p>▽64 山本小児科医院 袋山1391の1 ☎7510125</p> <p>▽65 岡山医院</p> <p>8月9日</p> <p>▽66 浦生東診療所 蒲生東町7の32 ☎6217500</p> <p>▽67 浦生小児科医院 袋山1391の1 ☎7510125</p> <p>▽68 浦生診療所 蒲生寿町17の19 ☎6216700</p> <p>▽69 山本小児科医院 袋山1391の1 ☎7510125</p> <p>▽70 岡山医院</p> <p>8月16日</p> <p>▽71 浦生東診療所 蒲生東町7の32 ☎6217500</p> <p>▽72 浦生小児科医院 袋山1391の1 ☎7510125</p> <p>▽73 浦生診療所 蒲生寿町17の19 ☎6216700</p> <p>▽74 山本小児科医院 袋山1391の1 ☎7510125</p> <p>▽75 岡山医院</p> <p>8月23日</p> <p>▽76 浦生東診療所 蒲生東町7の32 ☎6217500</p> <p>▽77 浦生小児科医院 袋山1391の1 ☎7510125</p> <p>▽78 浦生診療所 蒲生寿町17の19 ☎6216700</p> <p>▽79 山本小児科医院 袋山1391の1 ☎7510125</p> <p>▽80 岡山医院</p> <p>8月30日</p> <p>▽81 浦生東診療所 蒲生東町7の32 ☎6217500</p> <p>▽82 浦生小児科医院 袋山1391の1 ☎7510125</p> <p>▽83 浦生診療所 蒲生寿町17の19 ☎6216700</p> <p>▽84 山本小児科医院 袋山1391の1 ☎7510125</p> <p>▽85 岡山医院</p> <p>9月6日</p> <p>▽86 浦生東診療所 蒲生東町7の32 ☎6217500</p> <p>▽87 浦生小児科医院 袋山1391の1 ☎7510125</p> <p>▽88 浦生診療所 蒲生寿町17の19 ☎6216700</p> <p>▽89 山本小児科医院 袋山1391の1 ☎7510125</p> <p>▽90 岡山医院</p> <p>9月13日</p> <p>▽91 浦生東診療所 蒲生東町7の32 ☎6217500</p> <p>▽92 浦生小児科医院 袋山1391の1 ☎7510125</p> <p>▽93 浦生診療所 蒲生寿町17の19 ☎6216700</p> <p>▽94 山本小児科医院 袋山1391の1 ☎7510125</p> <p>▽95 岡山医院</p> <p>9月20日</p> <p>▽96 浦生東診療所 蒲生東町7の32 ☎6217500</p> <p>▽97 浦生小児科医院 袋山1391の1 ☎7510125</p> <p>▽98 浦生診療所 蒲生寿町17の19 ☎6216700</p> <p>▽99 山本小児科医院 袋山1391の1 ☎7510125</p> <p>▽100 岡山医院</p> <p>9月27日</p> <p>▽101 浦生東診療所 蒲生東町7の32 ☎6217500</p> <p>▽102 浦生小児科医院 袋山1391の1 ☎7510125</p> <p>▽103 浦生診療所 蒲生寿町17の19 ☎6216700</p> <p>▽104 山本小児科医院 袋山1391の1 ☎7510125</p> <p>▽105 岡山医院</p> <p>10月4日</p> <p>▽106 浦生東診療所 蒲生東町7の32 ☎6217500</p> <p>▽107 浦生小児科医院 袋山1391の1 ☎7510125</p> <p>▽108 浦生診療所 蒲生寿町17の19 ☎6216700</p> <p>▽109 山本小児科医院 袋山1391の1 ☎7510125</p> <p>▽110 岡山医院</p> <p>10月11日</p> <p>▽111 浦生東診療所 蒲生東町7の32 ☎6217500</p> <p>▽112 浦生小児科医院 袋山1391の1 ☎7510125</p> <p>▽113 浦生診療所 蒲生寿町17の19 ☎6216700</p> <p>▽114 山本小児科医院 袋山1391の1 ☎7510125</p> <p>▽115 岡山医院</p> <p>10月18日</p> <p>▽116 浦生東診療所 蒲生東町7の32 ☎6217500</p> <p>▽117 浦生小児科医院 袋山1391の1 ☎7510125</p> <p>▽118 浦生診療所 蒲生寿町17の19 ☎6216700</p> <p>▽119 山本小児科医院 袋山1391の1 ☎7510125</p> <p>▽120 岡山医院</p> <p>10月25日</p> <p>▽121 浦生東診療所 蒲生東町7の32 ☎6217500</p> <p>▽122 浦生小児科医院 袋山1391の1 ☎7510125</p> <p>▽123 浦生診療所 蒲生寿町17の19 ☎6216700</p> <p>▽124 山本小児科医院 袋山1391の1 ☎7510125</p> <p>▽125 岡山医院</p> <p>11月1日</p> <p>▽126 浦生東診療所 蒲生東町7の32 ☎6217500</p> <p>▽127 浦生小児科医院 袋山1391の1 ☎7510125</p> <p>▽128 浦生診療所 蒲生寿町17の19 ☎6216700</p> <p>▽129 山本小児科医院 袋山1391の1 ☎7510125</p> <p>▽130 岡山医院</p> <p>11月8日</p> <p>▽131 浦生東診療所 蒲生東町7の32 ☎6217500</p> <p>▽132 浦生小児科医院 袋山1391の1 ☎7510125</p> <p>▽133 浦生診療所 蒲生寿町17の19 ☎6216700</p> <p>▽134 山本小児科医院 袋山1391の1 ☎7510125</p> <p>▽135 岡山医院</p> <p>11月15日</p> <p>▽136 浦生東診療所 蒲生東町7の32 ☎6217500</p> <p>▽137 浦生小児科医院 袋山1391の1 ☎7510125</p> <p>▽138 浦生診療所 蒲生寿町17の19 ☎6216700</p> <p>▽139 山本小児科医院 袋山1391の1 ☎7510125</p> <p>▽140 岡山医院</p> <p>11月22日</p> <p>▽141 浦生東診療所 蒲生東町7の32 ☎6217500</p> <p>▽142 浦生小児科医院 袋山1391の1 ☎7510125</p> <p>▽143 浦生診療所 蒲生寿町17の19 ☎6216700</p> <p>▽144 山本小児科医院 袋山1391の1 ☎7510125</p> <p>▽145 岡山医院</p> <p>11月29日</p> <p>▽146 浦生東診療所 蒲生東町7の32 ☎6217500</p> <p>▽147 浦生小児科医院 袋山1391の1 ☎7510125</p> <p>▽148 浦生診療所 蒲生寿町17の19 ☎6216700</p> <p>▽149 山本小児科医院 袋山1391の1 ☎7510125</p> <p>▽150 岡山医院</p> <p>12月6日</p> <p>▽151 浦生東診療所 蒲生東町7の32 ☎6217500</p> <p>▽152 浦生小児科医院 袋山1391の1 ☎7510125</p> <p>▽153 浦生診療所 蒲生寿町17の19 ☎6216700</p> <p>▽154 山本小児科医院 袋山1391の1 ☎7510125</p> <p>▽155 岡山医院</p> <p>12月13日</p> <p>▽156 浦生東診療所 蒲生東町7の32 ☎6217500</p> <p>▽157 浦生小児科医院 袋山1391の1 ☎7510125</p> <p>▽158 浦生診療所 蒲生寿町17の19 ☎6216700</p> <p>▽159 山本小児科医院 袋山1391の1 ☎7510125</p> <p>▽160 岡山医院</p> <p>12月20日</p> <p>▽161 浦生東診療所 蒲生東町7の32 ☎6217500</p> <p>▽162 浦生小児科医院 袋山1391の1 ☎7510125</p> <p>▽163 浦生診療所 蒲生寿町17の19 ☎6216700</p> <p>▽164 山本小児科医院 袋山1391の1 ☎7510125</p> <p>▽165 岡山医院</p> <p>12月27日</p> <p>▽166 浦生東診療所 蒲生東町7の32 ☎6217500</p> <p>▽167 浦生小児科医院 袋山1391の1 ☎7510125</p> <p>▽168 浦生診療所 蒲生寿町17の19 ☎6216700</p> <p>▽169 山本小児科医院 袋山1391の1 ☎7510125</p> <p>▽170 岡山医院</p> <p>12月31日</p> <p>▽171 浦生東診療所 蒲生東町7の32 ☎6217500</p> <p>▽172 浦生小児科医院 袋山1391の1 ☎7510125</p> <p>▽173 浦生診療所 蒲生寿町17の19 ☎6216700</p> <p>▽174 山本小児科医院 袋山1391の1 ☎7510125</p> <p>▽175 岡山医院</p>	<p>12月13日</p> <p>▽176 浦生東診療所 蒲生東町7の32 ☎6217500</p> <p>▽177 浦生小児科医院 袋山1391の1 ☎7510125</p> <p>▽178 浦生診療所 蒲生寿町17の19 ☎6216700</p> <p>▽179 山本小児科医院 袋山1391の1 ☎7510125</p> <p>▽180 岡山医院</p> <p>12月20日</p> <p>▽181 浦生東診療所 蒲生東町7の32 ☎6217500</p> <p>▽182 浦生小児科医院 袋山1391の1 ☎7510125</p> <p>▽183 浦生診療所 蒲生寿町17の19 ☎6216700</p> <p>▽184 山本小児科医院 袋山1391の1 ☎7510125</p> <p>▽185 岡山医院</p> <p>12月27日</p> <p>▽186 浦生東診療所 蒲生東町7の32 ☎6217500</p> <p>▽187 浦生小児科医院 袋山1391の1 ☎7510125</p> <p>▽188 浦生診療所 蒲生寿町17の19 ☎6216700</p> <p>▽189 山本小児科医院 袋山1391の1 ☎7510125</p> <p>▽190 岡山医院</p> <p>12月31日</p> <p>▽191 浦生東診療所 蒲生東町7の32 ☎6217500</p> <p>▽192 浦生小児科医院 袋山1391の1 ☎7510125</p> <p>▽193 浦生診療所 蒲生寿町17の19 ☎6216700</p> <p>▽194 山本小児科医院 袋山1391の1 ☎7510125</p> <p>▽195 岡山医院</p>
---	--	---	---	--	---	--	---	---

* 7月以降の診療科目は広報でご確認ください *

問合せ

医師会事務局 ☎6412351
保健衛生課地域医療担当 ☎6412111
(市役所1階・内線301)

休日当番医案内図

○ 休日当番医の日程はおもてページの休日当番医予定表をご覧ください。住所案内はうらページの休日当番医一覧表をご覧ください。
* 休日当番医案内図は保存しておきましょう。

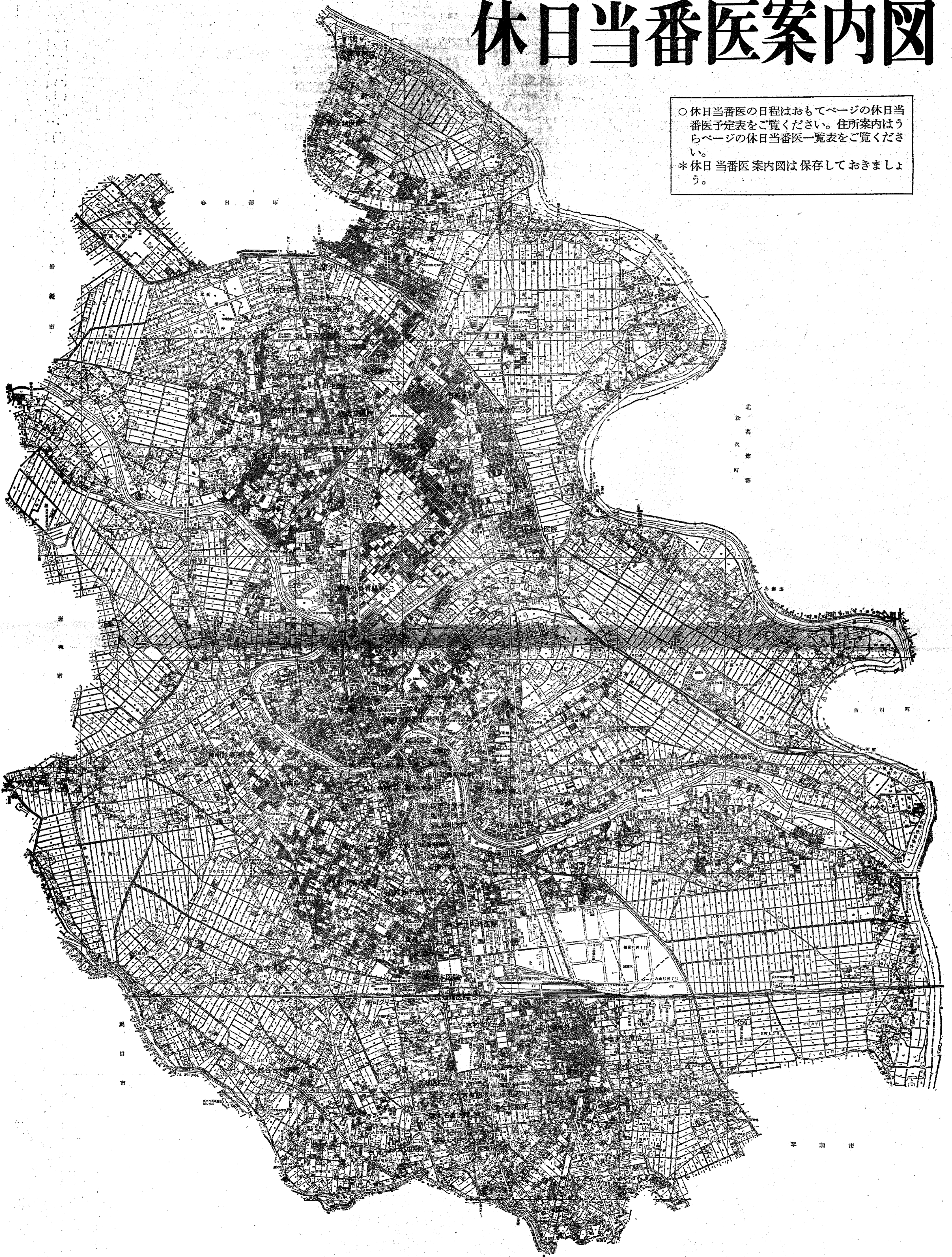

休日当番医一覽

*下記の病・医院は当番医の協力施設です
休日当番の日程はおもてのページをご覧ください

病・医院名	住所・電話番号	所在案内
①天草病院	平方343の1 ☎74-1171	国道4号線武里駅入口の交差点から春日部方面に向かい、3つ目の信号を右折して右側。林西寺前。
②大越医院	平方95の2 ☎76-5102	国道4号線を春日部方面に向かい、武里駅入口交差点先。ナインズの前を右に入ってつきあたり。
③関クリニック	上間久里721 ☎74-0213	せんげん台駅東口駅前通りを国道4号線に向かい、川口商店の先を左に入る。
④坂本クリニック	上間久里767 ☎76-1274	せんげん台駅東口。
⑤境医院	下間久里886の66 ☎74-0552	国道4号線大袋駅とせんげん台駅の間で、越谷消防署間久里分署前。
⑥日野医院	下間久里936の6 ☎75-8574	国道4号線を春日部方面に向かい、東埼玉自動車教習所先の信号を右折し、大袋グリーンゴルフ先の右側。
⑦黒崎産婦人科	大里24 ☎75-1535	県道足立越谷線を越谷から国道4号線との交差点に向かい、右側ナインズの交差点を右折して左側。
⑧関医院	弥生1095 ☎75-2707	県道足立越谷線を越谷から国道4号線との交差点に向かい、右側ナインズの交差点を右折し、スーパーマルヤの先の交差点左側。
⑨吉崎医院	弥生1060 ☎75-5935	ナインズから関医院(⑧)の交差点を右折し、美容室前のT字路を右折し、左側の平和堂を左折。
⑩峯クリニック	弥生4の1の137 ☎74-0051	ナインズから関医院(⑧)の交差点を直進し、つきあたり手前の交差点を左折し左側。
⑪弥栄医院	弥生町1の105の184 ☎74-4407	県道越谷野田線を松伏に向かい、左側出光スタンドの信号のある交差点を左に入り、山下工務店先2つ目のT字路を左折し最初のT字路を右折し左側。
⑫南埼玉病院	増森252 ☎0489-82-3611	東中学校正門前の道路を吉川方面に向かい左側。
⑬越谷市立病院	東越谷10の47の1 ☎65-2221	市役所前の新平和橋を東に向かって徒歩10分。
⑭小島医院	東越谷2の6の1 ☎62-8400	市役所から市立病院に向かい東京電力の交差点を右折し、公園手前のT字路を右折し最初の交差点角。
⑮左藤産婦人科	東越谷1の8の3 ☎64-1584	市役所から市立病院に向かい東京電力の交差点を左折し、3本目のT字路を左折し左側。
⑯大村医院	恩間1323 ☎76-6787	せんげん台駅西口駅前通り。
⑰せんげん台診療所	恩間1111の2 ☎75-6026	せんげん台駅西口駅前通り2本目の交差点を左折しガソリンスタンドの先2本目を右折し右側。
⑱順天堂病院	袋山560 ☎75-0321	せんげん台駅南側踏切を西側に渡って左側。
⑲越谷診療所	袋山771 ☎75-1309	旧道を春日部方面に向かい、北中学校の先、警察署酒店のT字路を左に入って右側。
⑳大袋医院	袋山1141 ☎75-1607	大袋駅南側踏切より旧道に向かい、左側田島薬局の角を左に入る。
㉑田中医院	袋山974の2 ☎75-0349	大袋駅西側線路をせんげん台駅方面に向かい左側。
㉒大袋浅野医院	袋山1276の2 ☎75-0611	大袋駅西側線路をせんげん台駅方面に向かいみかど屋菓子店の所を左に入り、右側。
㉓武重医院	袋山1501の13 ☎75-0405	大袋駅南側踏切を西側に渡り、直進し、福喜多角を左に入る。
㉔山本小児科	袋山1391の1 ☎75-0125	大袋駅南側踏切を西側に渡り、タジマショッピング前の通りで2つ目の踏切を左に入る。
㉕大西医院	恩間51の38 ☎74-5331	大袋小学校校門前の木村酒店のところに入って左側。
㉖西外科胃腸科	大林602 ☎76-3321	宮内庁警備部前。
㉗神明診療所	神明町3の335の2 ☎74-8861	神明橋から県道越谷浦和線を浦和方面に向かい、西中入口の信号より2つ目の交差点を右折し右側。
㉘北野医院	神明町1の168 ☎64-1580	国道4号線を大袋から蒲生方面に向かい、越谷消防署谷中分署先の信号を左折し、左側金子食品店を左に入ってつきあたり。
㉙越谷吉伸病院	七左町4の358 ☎67-9311	十全病院前の県道越谷鳩ヶ谷線を鳩ヶ谷方面に向かい、国道4号線を渡り、さらに新川の辰之口橋を渡りすぐ右折し、変電所先の左側。
㉚渡辺医院	大間野町1の44 ☎62-5628	蒲生駅南側踏切を国道4号線に向かい、左側セブンイレブンならび。
㉛トミタ診療所	蒲生西町2の8の1 ☎65-0119	蒲生駅南側踏切から国道4号線に向かい、谷塚酒店の角を左に入り、3つ目の踏切を右に入る。
㉜成瀬医院	蒲生西町6の1 ☎63-1251	蒲生駅西口前の不二家の角を右折し4本目のT字路を左折し左側。
㉝ニュー越谷マタニティクリニック	南越谷4の19の11 ☎65-1588	新越谷駅西口駅前通りを直進し右側。
㉞軍司クリニック	南越谷4の23の8 ☎62-2408	新越谷駅西口南越谷小学校校門前。
㉟加藤医院	南越谷4の5の3 ☎65-1626	新越谷駅西口駅前。
㊱鈴木医院	南越谷3の14の12 ☎62-6028	新越谷駅西口の加藤医院(㉟)の先の交差点を右折し、武蔵野線のガードをすぎて住宅の中。
㊲森医院	南越谷3の7の22 ☎62-3001	新越谷駅西口から線路を越谷駅方面に向かい、6本目のT字路を左折し、セブンイレブン手前を左に入る。

㊳岩井内科医院	瓦葺根3の4の22 ☎62-3736	越谷駅南側踏切から線路を越谷方面に向かい、公園の先2本目を左折し右側。
㊴藤田医院	瓦葺根1の7の2 ☎62-2247	県道越谷流山線を越谷から吉川方面に向かい、元荒川と並走し300mさきの右側。
㊵木村クリニック	登戸町38の3 ☎65-1881	県道足立越谷線を新越谷駅前から蒲生駅方面に向かい、常陽銀行ぎわの交差点を左折して右側。
㊶江川整形外科	登戸町16の26 ☎65-7166	県道足立越谷線を新越谷駅前から蒲生駅方面に向かい、常陽銀行ぎわの交差点を左折し、3本目の交差点を右折して左側。
㊷蒲生東診療所	蒲生東町7の32 ☎62-7500	県道足立越谷線新越谷駅前から蒲生駅方面に向かい、常陽銀行ぎわの交差点を左折し、八州ゴム越谷工場の交差点を右折し、森田商店角を左折して右側。
㊸佐々木医院	蒲生3の18の24 ☎65-1190	県道足立越谷線を草加方面に向かい蒲生駅入口交差点を左に入り、蒲生中央通り商店街をすぎて左側。
㊹今井医院	蒲生旭町6の23 ☎62-7713	蒲生中央通り商店街タジマショッピング前の踏切を入った右側。
㊺高野診療所	蒲生旭町3の19 ☎62-7600	蒲生中央通り商店街、岩崎病院先の交差点を左折し、高の湯の先右側。
㊻岩崎病院	蒲生旭町10の1 ☎64-2325	蒲生中央通り商店街、埼玉銀行蒲生支店のならび。
㊼陶山医院	蒲生寿町8の32 ☎62-1686	蒲生中央通り商店街、石崎金物店を左に入って左側。
㊽蒲生産婦人科	蒲生寿町7の38 ☎62-5889	東武こしがや自動車教習所の東側道路を。
㊾徳丸耳鼻咽喉科	蒲生寿町8の32 ☎62-1394	東武こしがや自動車教習所の東側道路を。
㊿吉岡眼科	蒲生寿町19の7 ☎62-4700	蒲生駅東口駅前通りを県道足立越谷線に向かい、左側中野書店の所を左折し越谷製氷のさき左側。
①蒲生診療所	蒲生寿町17の19 ☎62-6700	蒲生駅東口駅前通りを県道足立越谷線に向かい、左側中野書店の所を右折して右側。
②蒲生名倉医院	蒲生寿町17の1 ☎63-0123	蒲生駅東口前。
③中尾医院	蒲生愛宕町1の13 ☎62-3007	県道足立越谷線を草加方面に向かい、蒲生駅前の信号から3つ目の信号を左折し、家具のダイクラの手前、右側田中石材店の所を右に入る。
④大沢診療所	大沢4の12の11 ☎64-9831	県道越谷野田線を松伏方面に向かい、地藏橋さきの左側。
⑤松永医院	大沢4の1の1 ☎76-2263	県道足立越谷線を越谷から北越谷方面に向かい、元荒川橋を渡りすぐ右折して左側。
⑥熊坂整形外科病院	大沢4の7の17 ☎74-5102	県道足立越谷線、越谷警察署および越谷消防署ならび。
⑦田口医院	大沢3の5の24 ☎76-2264	旧道を北越谷駅前交差点から大沢橋に向かい右側。
⑧石川(高)医院	北越谷2の20の11 ☎76-4900	北越谷駅西口、越谷に向かって線路を。
⑨青木産婦人科	北越谷2の19の5 ☎76-6621	北越谷駅西口、信号のある交差点の手前の交差点を左折し、左側。
⑩会田病院	御殿町1の12 ☎62-3430	県道足立越谷線を越谷駅前から大沢に向かい、元荒川の手前を右に入る。
⑪中川耳鼻咽喉科	越ヶ谷5の2の5 ☎64-3387	県道足立越谷線を越谷駅前から大沢に向かい、右側の電々公社の先。
⑫桃木診療所	越ヶ谷本町6の6 ☎65-2040	旧道越谷商店街を北越谷方面に向かい、大沢橋手前右側。
⑬一番ヶ瀬医院	越ヶ谷本町7の16 ☎62-2331	旧道越谷商店街を北越谷方面に向かい、右側野本薬局の所を右に入る。
⑭山口病院	中町5の1 ☎62-7201	旧道越谷市商工会館の所を右に入ってつきあたり。
⑮河本眼科	中町5の1 ☎62-7201	山口病院(⑭)と同じ。
⑯横田診療所	越ヶ谷3の20の30 ☎62-5454	旧道埼玉銀行越谷支店より大沢に向かい、中央保育所入口手前左側。
⑰堀中医院	越ヶ谷3の1の26 ☎62-5331	旧道を埼玉銀行越谷支店から大沢に向かい、左側金鱗園茶舗を左に入る。*社保・国保の保険は取り扱わない。
⑱石川(茂)医院	越ヶ谷2の3の20 ☎62-3370	埼玉銀行越谷支店から蒲生に向かい右側、旧道を。
⑲部薬医院	弥生町12の10 ☎62-2222	越谷駅前通り、東武バス車庫ならび。
⑳川崎皮膚科	弥生町3の38 ☎64-4890	越谷駅前から三和銀行を右にまがり、右側サイクルショップ服部の所を右に入る。
㉑宮原産婦人科	越ヶ谷1の15の2 ☎65-4381	越谷駅前から三和銀行の所を右に入り、イトーヨーカ堂の右側。
㉒和光クリニック	赤山町1の52 ☎64-6055	越谷駅北側踏切より国道4号線に向かい、右側。となりは坂下耳鼻咽喉科(㉓)。
㉓坂下耳鼻咽喉科	赤山町1の52 ☎66-8123	越谷駅北側踏切より国道4号線に向かい、右側。となりは和光クリニック(㉒)。
㉔越谷十全病院	赤山町5の10の18 ☎64-7377	越谷駅北側踏切より国道4号線に向かい、最初の信号を右に入る。
㉕赤山町医院	赤山町2の238の1 ☎66-9706	越谷駅北側踏切より国道4号線に向かい、十全病院の先、南安商店越谷工場の先のT字路を右に入り、マルヤの先右側。
㉖新越谷病院	元柳田町6の45 ☎64-7151	十全病院の信号から新越谷方面に向かい、東武線に近づいたところの三き踏を用水にそって右に入る。
㉗赤須医院	七左町7の255の1 ☎64-9529	国道4号線を蒲生方面から大袋方面に向かい、レストランパオの先2つ目の信号を左折し、出羽公民館を通りすぎて右側金子理容室さきの踏切を右に入る。