

今年の豊作を祈って 北川崎のオビシヤ

松のとれた11日、北川崎の川崎神社ではオビシヤが行われました。オビシヤは古くから伝わる農村行事ですが、「歩射(ふしや)」といわれ、弓で的を射ってその年の豊凶を占います。この日は近所の農家が米をもちよって甘酒を作り、集まった人たちにふるまって、今年の豊作を祈りました。



これからは、人と人がささえあうことが大切、と波多野さん

とても長く晴れ寒いとつない冷たい風の吹く朝だった。南越谷駅への集合時間である8時30分、定刻に五分前すでにリーダーの内田さんほかの皆さんが集まっていた。

寝たきり老人収容施設「小鳩園」に月一回訪問のボランティアグループに参加、初めての施設訪問であった。武蔵野線三郷駅下車、バスで20分ほどのところにある三郷病院隣接所から田んぼの中の一本道を歩いて5分、名物筑波おろしの空っ風が身体を芯まで冷たくした。施設の中は日当たりが良くとても明るい。暖房もきいてか暖かい。

年齢たがいま四一歳、いま流、中年おぼん目の「翔んでる女」「キャリアウーマン」はまた「目立つる女性」こんな活字ばかりが飛び込んでくる。越谷市民となって五年、それ以前の七年間は若槻市民としての暮らしであったが、岩槻駅へ一〇キロ、越谷駅へ三キロの地点であってみれば、銀行、買物、病院と赤山

赤山町三三七三 波多野 幸子 (41歳)

翔べないのなら
足は地面に

しっかりとつけ……



86 ◆◆
「越谷とわたし」は、あなたのコーナーです。みなさんの投稿をお待ちしています。字数は900字程度です。 広報課

市の人口

(昭和57年1月1日現在)
(住民基本台帳)

	前月比
総人口	22万7689人 335人増
男	11万5000人 145人増
女	11万2689人 190人増
世帯数	6万6526世帯 108世帯増

町に移り住んで現在と同じ所を利用して

社員といっしょにきょうかな忙しの日々から解放されて、さあ、これからは家族だけの落ち着いたゆとりある日々を送れる。実際、その直後は満ち足りた感じだった。が、ずいぶんこれで良いのか」と言う疑問が頭をもたげ出した。

読書会、大学公開講座、手習い、PTA活動に参加、いろいろなタイプの友だちができた。その一人ひとりの顔がみな先生、と私の目に眩しく感じられた。今から私に向かってくるか、考えは常に同じところをさぐるめぐりし、気持ばかりがフワフワと地に届かず、トンデもない「翔んでる女」になりさう、落ち込んでいた。

こんなときあなたから耳にしたボランティアという言葉、福祉会館にあると教えられたボランティアコーナーを思い切って訪ね、きょうとうという日を待たのだ

が……。

明るい暖かい施設の中のお年寄りに接し、自分たないものはかり追い求め、自らに加(かせ)をはめ、身動きできない状態におちいついた自分自身を見出した。栄養士、看護婦、美容師、どの免状も持ち合わせないこの手でも、手を差しのべれば喜んでくれる人びとがいる。しかし、ほんらいはボランティアを必要としない世の中が理想です。そんな社会が実現することを願いつつ、地面にしっかりと足をつけ、道は遠くでも一歩一歩あゆみ続けた。

図書館だより

第69回 郷土研究会 (講座)

とき 1月24日 (日) 午後1時から
 ところ 福祉会館第3会議室
 主 題 二十一仏碑入門～新発見の恩間等覚院跡板碑に
 関連して
 講 師 星野昌治氏 (理事)
 費 用 1000円 (新年会費を含む)
 *新年会は閉講後行います

移動図書館「しらこぼと号」の巡回日程

巡回日	駐 車 場	時 間
1月19日 (火)	大袋公民館 大林新生集会所	1:30~2:30 3:00~4:00
20日 (水)	平方中央児童公園 平方立野	1:30~2:30 3:00~4:00
21日 (木)	宮本町5丁目公園 大間野町4丁目	1:30~2:30 3:00~4:00
22日 (金)	袋山つつみ団地 恩間チサン団地	1:30~2:10 2:30~3:10
2月2日 (火)	大袋公民館 大林新生集会所	1:30~2:30 3:00~4:00
3日 (水)	平方中央児童公園 平方立野	1:30~2:30 3:00~4:00

夢とぼうけんがいっぱい!

ぬいぐるみ名作ミュージカル

『オズの魔法使い』

物語は……カンザス地方によく発生するたつまきという旋風に、ドロシーの家が巻きあげられてしまいました。気がつくとも知らぬ不思議な国のまんなかにいました。ドロシーは、カンザスの家に帰るためオズの大王にお願いに行きます。途中出会うのが、知恵がほしいという脳のないかしこ、やさしい愛がほしいという心のないブリキ、勇気がほしいというおくびょう者のライオン。そこで、4人は力を合わせて、オズの大王に会いに旅に出ます。4人は次々に事件に巻きこまれますが、ひとつひとつ解決していくのです。

とき 2月28日 (日)
 1部…午前11時～午後1時
 2部…午後2時～4時
 ところ サンシティ越谷市民ホール (大ホール)
 出演 劇団飛行船
 入場料 前売: A席 (1階) 700円、B席 (2階) 500円
 当日: A席 1000円、B席 700円
 *座席は全指定となっています
 電話予約受付中
 越谷コミュニティセンター ☎85-1111

サンシティ越谷市民ホールの臨時休館日

休館日 1月19日 (火) *18日は月曜日のため定休日になりますので、2日間の休館となります
 問合せ 越谷コミュニティセンター
 蒲生2876の1 ☎85-1111

税金(源泉所得税)の還付申告はお早めに

昭和56年分 所得税の還付申告は、2月16日から3月15日までの間、受け付けていただきます。
 この申告期限近頃となりますが、相当混雑しますので、早めの申告していただくことが望ましいです。
 しかし、還付を受けるための申告はすでに受け付けているので、早めの申告していただくことが望ましいです。
 なお、次のとおり理事長会による還付申告説明会を開催しますので、ご利用ください。

住宅取得控除による還付申告説明会

とき 2月2日 (火)、3日 (水)

- (1) 午前9時30分開始
- (2) 午後1時30分開始

ところ 市役所5階大会議室
 対象 自分が居住するために住宅を新築したり、新築住宅を購入したとき、また昭和56年分より一定の要件に該当した中古住宅を購入したときは、その住宅に居住した年から3年間、1年につき一律定額控除として、1万7000円が所得税から控除されます。

また、この住宅を購入する資金として、

住宅取得控除が受けられる要件

新築等の住宅

1. 住宅の床面積が40㎡以上、105㎡以下であること。
2. 新築を完了した日から、6か月以内(に居住し、引き続き居住している。
3. 合計所得金額が800万円以下のものであること。

中古住宅

1. 取得の日以前1年以上借家等に居住していた方が取得した、自分で住むための家屋。
2. その家屋を譲渡した人が引き続き、3年以上所有し、かつ、譲渡の日以前

医療費控除による還付申告説明会

とき 2月10日 (水)、12日 (金)

- (1) 午前9時30分開始
- (2) 午後1時30分開始

ところ 市役所5階大会議室
 対象 昭和56年中に多額の医療費を支払った場合は、医療費控除として所得から控除されます(合計所得金額の5%、または5万円のうち少ない方の金額を控除する。)

1. 住民票
2. 家屋の登記簿謄本および工事契約書、または売買契約書
3. 家屋の譲渡対価証明書
4. 融資額の償還金証明書
5. 源泉徴収票(給与所得者のみ)
6. 中古住宅
7. 住民票
8. 家屋の登記簿謄本
9. 取得年月日および取得価額を明らかにする書類(売買契約書等)
10. 固定資産の評価証明書
11. 譲渡人の住民票
12. 既存住宅証明書(市町村で発行されます。また、この証明書を提出すれば、前記2・3・4・5は必要ありません。)
13. 取得の日以前1年以上に借家等に居住していたことを明らかにする書類(賃貸契約書またはその写し)。
14. 融資額の償還金証明書

特別減税について

ご承知のように「昭和56年分所得税の特別減税のための臨時措置法」が公布され、特別減税が実施されることになりました。次の特別減税は、次のとおりです。

1. 特別減税(1)
2. 特別減税(2)
3. 特別減税(3)
4. 特別減税(4)
5. 特別減税(5)
6. 特別減税(6)
7. 特別減税(7)
8. 特別減税(8)
9. 特別減税(9)
10. 特別減税(10)
11. 特別減税(11)
12. 特別減税(12)
13. 特別減税(13)
14. 特別減税(14)
15. 特別減税(15)
16. 特別減税(16)
17. 特別減税(17)
18. 特別減税(18)
19. 特別減税(19)
20. 特別減税(20)

特別減税の計算方法
 ①500円×(本人+控除対象配偶者+扶養親族の数)
 ②昭和56年分の特別減税前の所得税額

国税局「越谷税務相談室」をご利用ください

税金のことでお悩みの方、お気軽に税務相談室へお越しください。経験豊かな相談官が皆さんの相談に応じます。相談は無料、匿名で電話でも結構です。秘密は厳守いたします。

越谷税務署内相談官直通 ☎0489-647318
 越谷税務署代表 ☎65-8111
 なお、これらの説明会の日以外は、越谷税務署にお問い合わせ、もしくは直接訪問ください。



*お知らせのページ

57年度 指名参加

ありまじに所定の書類を添えて、次のとおり指名参加の手続きをしてください。
 提出期間 57年2月15日(月)～27日(土) (土)正午まで
 *指名参加願は直接ご持参ください。期限を過ぎた場合や郵送によるものは受け付けられません。
 提出先 越谷市立病院管理課 庶務係 ☎65-12221 内線223
 *越谷市立病院管理課

募集します

募集人員 3年課程40名
 応募資格 57年3月高等学校卒業見込の方(卒業している方も可)
 願書受付 1月23日(土)正午まで看護専門学校へ(郵送の場合は1月23日消印のものまで有効)
 試験日 2月4日(木)、5日(金) 午前8時15分集合
 試験会場 市立看護専門学校内
 試験科目 ①国語(現代国語)②英語A③数学I④生物⑤化学⑥作文⑦性格テスト⑧面接
 問合せ 千羽越谷市東越谷10の81 越谷市立看護専門学校庶務課 ☎66-86691

市民スキーの会員

とき 2月12日(金)～15日(月) *12日午後7時30分市役所集合
 ところ 長野県志賀高原サン・リースキ1場
 人員 80名(バス2台・申込み順)
 費用 2万5000円(交通費含む)
 申込み 会費を添えて1月30日(土)までに左記へ
 問合せ 教育委員会社会体育課 内線425

越谷高等学校

いま越谷高校校定時には、中学卒業してすぐ入学したヤングの方から40代のミドルの方まで、男女あわせて百数十名が通学しています。
 それぞれ自分の可能性に向けて仕事のこと、勉強に、スポーツやクラブ活動に励んでいます。高校に入学したい意志のある方は、年齢・性別・職業は問いませんので、本校を志す方へは、ぜひががで募集要項
 第1次募集…入学願書の受付2月2日(火)～5日(金)、入学試験3月1日(火)～5日(金)、入学試験3月1日(火)～5日(金)

越谷シラケビー

練習日 毎週日曜日、午前9時～正午
 問合せ 商工課労働係 内線357

クラブの部員

練習日 毎週日曜日、午前9時～正午
 問合せ 商工課労働係 内線357

労働・労務相談

とき 2月3日(水)、10日(水) 午後1時～4時
 *他の日時でも受け付けます
 ところ 労働相談所(商工課内)
 内容 賃金や労働条件等労働基準法に関する相談や厚生年金・健康保険・労災・雇用保険等の内容説明や手続など
 *相談は無料、秘密厳守、電話でも可

融資相談

とき 1月20日(水)午前9時～正午
 ところ 市役所5階第一会議室A
 対象者 勤労者
 内容 埼玉県勤労者生活資金の貸付制度の利用方法
 ①労働金庫貸付制度(住宅・生活資金)説明と申請手続
 ②埼玉県勤労者信用基金協会の利用方法
 ③国や県の住宅資金貸付制度の説明と利用方法
 問合せ 商工課労働係 内線357
 毎月第一・第三水曜日

「ご利用ください」

住居・生活資金
 融資相談
 労働・労務相談
 越谷シラケビー
 クラブの部員

市営住宅 入居予定者を募集

申込期間 2月15日～17日

昭和57年4月1日から58年3月31日までの一年間に生ずる市営住宅家賃の補入居予定者を募集します。

- 第一種住宅...約10戸
- 第二種住宅...約2戸
- 第三種住宅...約2戸
- 対象住宅 恩賜住宅、瓦葺根付住宅、弥十郎住宅、弥十郎中層住宅、弥十郎中層住宅、川柳中層住宅
- 間とり 2DK
- 家賃 第一種...4,800円～1万円 18,000円
- 第二種...2,600円～8,000円



物語 差脇長

自給自足経済を原則とした農村にも、江戸時代の中頃から貨幣経済・商品経済が浸透し、生活共同体制が維持されてきた村々の秩序も乱れていった。同時に貨幣を媒介とした殺人・傷害・強盗などの凶悪な犯罪が増進していったが、なかでも賭博の流行がこれに拍車をかけた。

このように賭博を嫌い遊歩くなど人別帳(戸籍帳)から除かれた無宿者が増大したが、彼等は自分をかかえて一家をかまへ、主に賭博を業として勢力を張っていた。いわゆる「はくちうち」の発生である。彼等ははくちを賭博場などの組織の争いから血の雨を降らし、村々の治安を乱した。越谷でも大沢町に瀬川善次という親分がいてはくち事件を起こしている。すなわち安永四年(一七五五)のこと番次が貸元となって開かれた賭博場で喧嘩が起り、越谷天満寺前の堤防で大乱闘がくり広げられたが、このとき多数の死者を出している。さらに、天明元年(一七八一)善次が関係した越谷町袋田町蔵境内の女芝居興行で、些細なことで喧嘩となり、越谷・大沢に分かれたの乱闘で、死者を出していた。また寛政二年(一七九〇)三六といふ貸元が、越谷二・七の市田に、大沢町と八戸の裏宅で大賭博を開いていたが、これが発覚して奉行所の手入れを受けた。このときは湯島・追放・手鎖りなど数十人が処分されている。

この頃定忠治に代表されるように上州の貸元がとくに有名である。このうち大前田の英五郎は、現群馬県勢多郡宮城村大前田の百姓田島久五郎の子で寛政五年の生まれ、生長後傳の仲間に入り一家をかまえたが、国定忠治の兄貴分として上州切つての大親分になった。また国定忠治は現群馬県佐波郡東村国定の百姓長岡与五左衛門の子で文化七年(一八一〇)の生まれ、一七歳のとき刃傷事件を起こして勤王されたが、大前田英五郎の紹介で同郡百々村の紋次の子となり、間もなくその跡目を経た。天保四年(一八三三)賭博場の組織の争いから、当時勢力を誇っていた佐波郡村の伊三郎を殺害し、これより忠治の名は博徒仲間にもつた。

その後忠治は天保七年兄弟分の仇討ちのため信州中野の源七を襲ったが、その途中吾妻郡大戸の關所を破ったため、八州廻りの探索を受ける身になった。持談で有名な赤城山への逃しもこの間のことである。こうして諸々逃げ隠れていた忠治は病臥中捕えられ、嘉永三年(一八五〇)十月大戸の關所で隣の刑に処せられた。時に忠治四〇歳。なお赤城の子守唄で有名な忠治の子分坂野の浅太郎は、時忠治の供養墓に

は、昔談のうたでは忠治から密告の疑いをかけられた浅太郎の伯父、八州廻りの道案内人の中島勘助を殺害し、その子勘太郎を赤城山へ連れていったことになっている。ところが現群馬県上野郡村山町島助行年四十二歳とときまされた勘助の墓石とともに、全く同じ日付けの三室村中島勘太郎とある墓がある。つまり勘太郎とは勘太郎のことで、板割の浅太郎は勘助とも勘太郎とも殺害していたのである。その後浅太郎は国定忠治と別れるとやくまの足を洗ひ信州野沢の時宗金台寺に入寺して剃髮し、「列成」と称してひたすら仏道の修業に励んだ。かくて列成は時宗の総本山現群馬県市西宮の通称遊行寺のなかの塔頭(つちのぼ)直成院の第四世住職を継いだ。明治十三年本寺の遊行寺は火災のため

国定忠治の供養墓石 (群馬県佐波郡東村国定)

00円 差種...9800円
市役所財務課管財係より
び1階総合受付で
申込期間 2月15日(月)～17日(水)
午前9時～午後4時、市役所1階ロビーで
提出書類 入居申込書、住民票(世帯全部)、所得を証明するもの、
現住居の案内など
*受付期間後おまかせ郵送による申込みは
いっさい受け付けません
抽せん日 3月16日(火)午前10時から
市役所5階大会議室
問合せ 財務課管財係
内線514・515

収入基準早見表

扶養親族数	給与所得者 (年総収入)		事業所得者 (年総所得)	
	第1種	第2種	第1種	第2種
1人	157万2000円 225万7999円	157万1999円 以下	95万0001円 143万0000円	95万円 以下
2人	198万6000円 267万1999円	198万5999円 以下	124万0001円 172万0000円	124万円 以下
3人	240万2000円 307万5000円	240万1999円 以下	153万0001円 201万0000円	153万円 以下
4人	281万6000円 343万7500円	281万5999円 以下	182万0001円 230万0000円	182万円 以下
5人	320万0001円 380万0000円	320万0000円 以下	211万0001円 259万0000円	211万円 以下

市税8期～10期の納付書を送付します
納期限内納付にご協力を
昭和56年度市税(市・県民税・固定資産税・都市計画税・国民健康保険税)の8期から10期分の納付書を1月18日に送付します。年税額に変更のあった方や新たに課税された方には、賦課決定通知書と納付書(口座振替の方は通知書のみ)を送付します。
納めたいたる期限は次のとおりです。
納期限内納付にご協力ください。
8期分...2月1日(月)
9期分...3月1日(月)
10期分...3月31日(水)
問合せ
市県民税について...市民税課
固定資産税について...資産税課
国民健康保険税について...市民税課
納税について...主税課
税の滞り入選作 西中3年 二宮優子
「納税でつくろ」
我が町 我が郷土」

市役所 電話64-2111(代)

毎月第一・第三木曜日 経営相談
事業経営で悩む方、経営計画書をお持ちの方、専門員(中小企業診断士)がご相談に応じます。また、現地指導や継続的な指導もお受けします。相談は無料、秘密厳守します。
相談日 第一・第三木曜日 午前10時～午後4時
相談所 商工課商工課課長 内線355
問合せ 商工課商工課課長 内線355

高校・大学入学準備金が借りられます
教育委員会では、57年度に高校および大学へ入学を希望する生徒をもつ保護者で、入学資金の調達に困りの方に次のとおり入学準備金を貸付します。
対象者 市内に在住する保護者(保証人として、市内に一年以上在住している方が1名必要)
貸付額 高校生...10万円以内
大学入学...20万円以内
返済 生徒が卒業後、6か月猶予置き5年以内の償還で無利子
申込み 2月1日(月)から20日(土)まで教育委員会総務課で受け付けます(貸付を希望される方は入学の可否にかかわらず受付期間内に申し込まないと)
問合せ 教育委員会総務課 内線406

老人居室整備資金
おとしよりの家族に好ましい家族関係をつくり、維持していただくために高齢者の専用居室増築、改築するための老人居室整備資金を次の要領で融資しています。融資対象者は次のすべてに該当する方に限ります。
(1)市内に引き続く2年以上住所のある方
(2)満60歳以上の親族と同居し、または同居しようとする方
(3)老人居室を真に必要としている方
(4)市税を完納している方
なお、限度額は100万円まで、返済は10年以内です。利率は市が金額を負担しますが、担保と連帯保証人が必要です。申請については、あらかじめ着工前に社会福祉課にご相談ください。
問合せ 社会福祉課 内線256

都市計画道路八潮越谷線の(変更)を縦覧します
都市計画の種類と名称
都市計画道路3・4・8八潮越谷線
都市計画の変更(変更)による定める土

地蔵の区域
越谷市浦生3丁目、浦生東町、登戸町、大字西方字上手
縦覧場所 都市計画課
縦覧期間 1月17日(日)～30日(土)
午前8時30分～午後5時
問合せ 都市計画課都市施設係 内線457

おいでください
越谷親子のよい映画をみる会
「グリックの冒険」
とき 1月24日(日)
ところ サンシティ越谷市民ホール(大ホール)
上映時間
第1回 午前10時～11時30分(あか)
第2回 正午～午後1時30分(あせ)
第3回 午後2時～3時30分(あいろ)
*前売券の色の回に入場ください。当日券は座席に余裕のある場合のみ入口で販売します。
前売券 500円(4歳以上)
【前売券取扱所】
ムサシ文具店(越谷小前)、浜野文具店(市立体育館そば)、森田屋酒店(坂井小前)、木村屋(大袋小前)、小島商店(狭小前)、かみや商店(山羽小前)、コバヤ文具店(浦生小前)、錦元屋酒店(大相模小前)、石井屋酒店(増井小前)、富士堂(南越谷団地内)フジ文具店(南越谷小前)、須藤文具店(東越谷小前)、和光堂(大袋北小前)、やつか屋(大袋北小前、日野屋酒店(北越谷駅西口)、コバヤ文具店(坂井小前)、平林文具店(大間野小前)、大杉商店(寛後小前)、おきた文具店(南中前)、桜越文具店(北中前)、フタバ書店(越谷旧団地、レストランソーン(越谷駅前通り)、イケンヤ文具店(西方小前)、斎藤文具店(新方小前)、三良屋(平方小前)、白鳥文具店(平方小前)、藤井商店(大袋東小前)、サカエカマラ(浦生東町)、小川商店(宮本小前)
主催 越谷親子のよい映画をみる会
共催 越谷市教職員組合
協賛 越谷市教育委員会
問合せ 越谷親子のよい映画をみる会 今井 0480-9112015

農産物の即売会
市農業団体連合会朝市推進委員会では農産物の即売を次のとおり開きます。
とき 毎月最終土曜日(1月は30日)

午後9時～正午まで
市役所正面玄関前
*雨天の場合は翌日(日曜日)に朝市を行います。なお農産物の即売会がある日は、朝市は中止となります。
問合せ 農務課農務係 内線348

短歌月例会と
初心者勉強会
とき 2月14日(日)午後1時～5時
ところ 越谷公民館大会議室
会費 200円
*参加希望の方は1月31日までに左記へ
問合せ 山田光雄 平方1892
☎76-66024

乳幼児をもつお母さんへ
歯科保健学級
第1コース 2月4日(火)、5日(水)
第2コース 2月18日(火)、19日(水)
時間 両コースとも午後1時30分～3時30分
会場 第1コース 越谷公民館
第2コース 越谷公民館
内容 歯の知識、こどもの歯のむし歯を防ぐ方と注意(実技)、映画上映
講師 歯科医師、歯科衛生士、保健婦
定員 50名(申込み順) *受講無料
*ふだん使っている歯ブラシをお持ちください
問合せ 越谷保健所予防課
☎64-1266

分譲住宅等を購入した方へ
交付金が受けられます
越谷市開発指導要綱により、次の①と②の事項に該当する方は、昭和57年3月31日までに購入者本人が請求し、市に納めた金額と同額の交付金を受けることができます。
①昭和49年1月1日現在、越谷市に住民登録している方
②昭和54年3月31日までに開発にかかる協議書締結がされ、義務教育施設整備等協力金または開発協力金が55年3月31日までに納入された建売住宅や分譲地などを購入した場合
問合せ 開発指導課課長 内線477
次号広報でお知らせします。

住居表示の変更
南部土地区画整理事業地内の住居表示が57年2月3日から変わります。くわしくは、広報こしがや1月号でお知らせします。
問合せ 都市計画課都市計画係 内線456

ツベルクリン反応とBCG接種

保健衛生課では下記日程により、ツベルクリン反応・BCG接種を実施します。該当するお子さんは前日夜の体温と、当日昼の体温を必ず計って通知はがきに記入し、会場にお持ちください。はがきのない方は会場にあります。4歳までに一度接種が済んでいる方は、受ける必要はありません。

該当児 昭和56年1月1日～7月31日生まれ
受付時間 午後1時30分～2時30分
持参品 母子健康手帳、通知はがき、筆記用具、

スリッパ
【注意】はしか、ポリオ、おたふくかぜの予防接種を受けた幼児は1か月、その他の予防接種は1週間過ぎてから受けてください。はしか、おたふくかぜ、水痘、風疹の病気にかかった人は治ってから1か月を過ぎてから受けてください。熱がある、急性の病気で医師にかかっている、アレルギー体質、1年以内にひきつけをおこした子、未熟児で生まれた子、身体の発育が特に遅れている子等は、接種が受けられないこともあります。

*診察の前に菓子類は食べさせないでください
問合せ 午前中に保健衛生課予防衛生係
内線303・304

ツベルクリン反応とBCG接種の日程

該当する居住地	ツベルクリン反応	ツベルクリン判定・BCG
南越谷1～5丁目、蒲生寿町、蒲生東町、蒲生西町1・2丁目、川柳町1～6丁目、伊原1・2丁目、七左町1丁目、七左工門	2月3日(水)	2月5日(金)
東越谷1～10丁目、東小林、西方、弥生町、赤山町1～6丁目、東柳田町、元柳田町、野島、小菅川、南萩島1～3999、砂原、北後谷、西新井、長島	2月10日(水)	2月12日(金)
大沢、大沢1～4丁目、神明町1・2丁目、弥十郎、弥栄町1～4丁目	2月16日(水)	2月18日(木)
平方、下間久里、上間久里、船渡、大松、大杉、大泊、千間台東町	2月17日(水)	2月19日(金)
蒲生1～4丁目、蒲生本町、蒲生愛宕町、蒲生旭町、蒲生、蒲生南町、登戸、登戸町、大間野町1・2丁目、蒲生西町	2月23日(火)	2月25日(木)
袋山、恩間、大蔵、大竹、三野宮、恩間新田、南萩島4000～、千間台西1～6丁目	2月24日(水)	2月26日(金)
宮本町3～5丁目、谷中町1～4丁目、新川町1・2丁目、七左町2～8丁目、大間野町3～5丁目、大間野、神明町3丁目	3月2日(火)	3月4日(木)
越谷本町、中町、柳町、御殿町、越ヶ谷1～5丁目、越ヶ谷、瓦曾根1～3丁目、増林、増森、花田、中島、中島1～3丁目、榎橋町1～7丁目、瓦曾根、大成町1～8丁目、東町1～7丁目、宮本町1・2丁目	3月3日(水)	3月5日(金)
北越谷1～5丁目、大里、花田700・713・718、越ヶ谷1690・2230・2236・2623、大房、大林、大吉、北川崎、向畑	3月9日(火)	3月11日(木)

水道管の凍結防止を……寒さから水道管を守りましょう。問合せ 越谷・松伏水道企業団 ☎66-3393-1

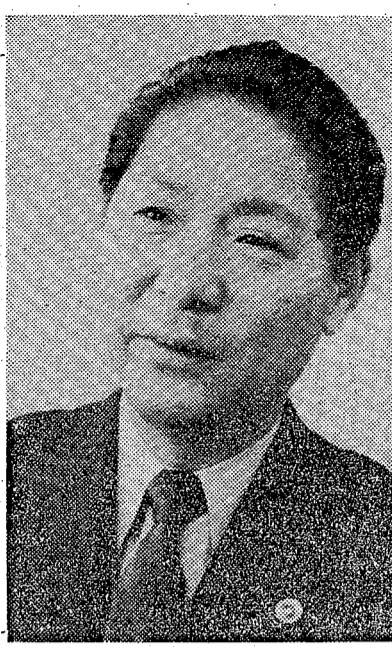

教育委員 坂巻 幸次さん (50歳)
互曾根1の16の27

「問題を起こした子どももあつても、一人ひとりと見てみると、それぞれ個性がある。地域と地域の接点であるところから、ロータリークラブでの活動を通して、青少年教育に積極的な力を入れていく。ロータリーとしての活動も品150点を集めた「山下清代表作品」

少年問題と多くかかわりあつてきた。地域社会のなかでの相談相手としての役割を果たしている。「いま不足しているのは対話の欠如(けつじょ)、親と子の結びつきはとて「大切だ」。



おじや ままじや 27

地域の連帯感が必要です

「多くの障害者のみなさんが一生懸命がんばっている。障害者も障害者も変わりなく生きていかれるような社会を作っていくこと。ボランティアとして奉仕活動に参加してはる市民が増えていること、それがいいことですね」。

10年になる。若者を重ねて法曹界へ進んだが、精神的な支えとなつたのは「一人の思いやり」。多くの人が支えられてきたという気持ちがある。「完全参加と平等」を目ざす国際障害者年だが、福祉への関心は以前からあつた。

子宮ガンの検診 (桜井地区)

ガンの制圧方法は早期発見、早期治療です。35歳以上の方はぜひ年に1回検診を受けましょう。申込み 1月16日から30日までに、各地区母子愛育会役員または自治会役員さんへ。保健衛生課窓口でも受けます(午前中にお願ひします) 費用 500円(当日会場) 方法 スポンジのついた検診棒で子宮口の分泌物をとる自己採取法です。 問合せ 保健衛生課予防衛生係 内線305

子宮ガンの検診日程

月 日(曜)	検診会場および該当する居住地			
	午前9:30～11:00		午後1:00～2:30	
2月3日(水)	横手集会所	横手、会野川、平方中央、平方南代、平方旭、平方中部、平方南	横手集会所	横手、会野川、平方中央、平方南代、平方旭、平方中部、平方南
10日(水)	上沖集会所	上沖、平方共栄、つくしヶ丘、平方東	上間久里集会所	上間久里、上間久里東
17日(水)	大里集会所	大里、下間久里、桜井青空、大里東、あさひ住宅、東部、仲田	大里南集会所	大里南
19日(金)	大里東自治会館	大里東、あさひ住宅、東部、仲田	大里東自治会館	大里東、あさひ住宅、東部、仲田
24日(水)	桜井公民館	大泊、大泊南、松見台、ひばりの、山谷、青葉、戸崎、はげんげん台、平方成和、立野、三和	桜井公民館	大泊、大泊南、松見台、ひばりの、山谷、青葉、戸崎、はげんげん台、平方成和、立野、三和

毎月第三日曜日は家庭の日…… 知らず知らずに 親は手本に なっている

市長 電話 64-223

毎月第2・4水曜日

若妻学級の受講生募集
保健衛生課では、若妻学級の受講生を次のとおり募集します。対象 はじめてお産する、妊娠週16週～27週の妊婦。時間 午後1時30分～3時30分。*19日の歯科保健・妊娠中の栄養は午後1時～4時。定員 50名(申込み順)。持参品 テキスト「すこやかな子を産むために」、母子健康手帳、筆記用具。

1月の休日当番医
17日 武蔵医院(内・小児・外・胃腸) 袋山1501の13 ☎75-0405
24日 せんげん台診療所(内・胃腸・整形) 千間台西2の6の8 ☎75-6926
31日 越谷吉伸病院(精神・内) 七左町4の358 ☎87-9001
▽石川(尚)医院(内・小児・外) 北越谷2の20の11 ☎76-4900
▽鈴木医院(内・小児) 南越谷3の14の12 ☎62-6028
診察時間 午前9時～午後5時 問合せ 医師会事務局 ☎64-2351 保健衛生課地域医療担当 内線301

1月27日(水) 2月10日(水) 午前8時～8時30分

*通話1人5分以内(かならず住所・氏名・電話番号をお知らせください)
*話し中の場合はご容赦ください
問合せ 広報課広聴係 内線321

4か月児の育児相談
保健衛生課では4か月児の赤ちゃんを対象に、保健婦による育児相談を次のとおり行います。育児についてわからないことなど、お気軽にご相談ください。時間 2月4日(木)……9月11日・20日生まれ 18日(木)……9月21日・30日生まれ 25日(木)……10月1日・10日生まれ ところ 福祉会館 受付 午前9時30分～10時30分 内容 身長・体重・胸囲等の測定、育児相談

若妻学級の日程

月 日(曜)	会 場	内 容
2月1日(月)	市役所第一会議室	オリエンテーション・妊娠の生理・妊娠中の保健・妊娠中の異常分娩・妊婦体操・乳房マッサージ
8日(月)	福祉会館老人娯楽室	産褥期・家族計画・新生児の保育
15日(月)	市役所第一会議室	歯科保健
19日(金)	福祉会館第二会議室	妊娠中の栄養
22日(月)	福祉会館 料理教室 市役所第一会議室	沐浴実習・座談会

「熟年以後の生活設計を考える」
とき 1月29日(金) 午前10時～正午 ところ 越谷コミュニティセンター(視聴覚室)
テーマ 「熟年以後の生活設計を考える」
講師 生活評論家 勝部三枝子氏
参加費 無料
問合せ 消費生活センター ☎85-8886、9654

第15回消費生活講演会
「子育て後の主婦の生きがいと生活」
とき 1月21日(水) 午前10時～正午 ところ 越谷コミュニティセンター(視聴覚室)
テーマ 「子育て後の主婦の生きがいと生活」
講師 和洋女子大学教授 酒井ノブ子氏
参加費 無料
問合せ 消費生活センター ☎85-8886、9654

家庭看護の講習会
とき 2月1日(月)、3日(水)、4日(木)、8日(月)、10日(水) *時間はいずれも午後1時～4時
ところ 福祉会館第三会議室
内容 「家庭に病人が来たときの看護」
・病人を上手に看護に休ませるには
・家庭の病人の食事と薬について
・応急手当の知識・その他
講師 日本赤十字埼玉支部 千葉と氏
定員 25名(申込み順)
受講料 無料
申込み 福祉事務所窓口(申込み用紙が用意してあります。印鑑をお持ちください。)(電話での受付は不可)
問合せ 福祉事務所福祉係 内線251