

広報

こしがや

4月15日

昭和57年(1982) No.663

編集

越谷市役所企画部広報課

1日・15日の
毎月2回発行



市内で4番目 北越谷老人農園オープン

北越谷老人農園が3日オープンし、その開園式が行われました。この農園は、お年寄り(60歳以上の方)の福祉向上にと市が50年から始めたもの。今回オープンしたこの農園は全部で18区画。1区画が約5坪と狭いながらも自家製の野菜ができるとあって好評です。開園式後は、もちよったクワやカマで自分の区画に入り、草取りや、肥料をまくなどさっそく野菜づくりがはじまりました。新鮮な野菜が食卓をにぎわす日が楽しみですね。

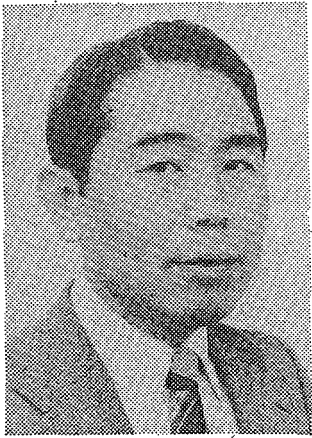

これからの越谷の発展が楽しみですと、前山さん

私が十年住み慣れた越谷市に生まれ、越谷市へ移ってきてから三十四年目です。越谷市に越してきたときの第一印象は「ここにはまだ自然が残っている」というものでした。それが同時に「これから町の発展がどうなるか」というのが実感だったように記憶しております。

以前住んでいた横浜市は、住知のよすがに国際的な設備があり、わが国でも有数のそれは大変です。生活の面でも、遊歩のにも、何卒歩むのも非常に便利な「ミナトマチ、ヨコハマ」であったわけです。レクリエーション施設も数多く、交通機関も車の乗り場が非常に多いため、何卒歩むのも大変です。隣接の草加市松原団地付近は被害が大きくなかったにせよ、いまだ水害があるというところは排水路の整備などの抜本的な対策が早急に必要なところだと思っております。また、現時点では医療機関が充実していきないうちに思われますので、この考えを願って申し上げます。

「越谷市」は東京都心から三十キロ圏内で、市内には古利根川、元荒川、綾瀬川を流す水郷にちなみ、環境が非常に好ましく、これらの環境を生かして現在のイメージをさらに高めていく必要はないかと感じます。

また、東武東上線が通ることで、通勤時間が一時間以上という土地を生かして、現在の越谷の良さをさらに高めていく必要はないかと感じます。

越谷とわたし

92 ◇◇
「越谷とわたし」は、あなたのコーナーです。みなさんの投稿をお待ちしています。字数は900字程度です。 広報課

地域の特性を生かした町づくりを期待します
まへまかひひこ
千岡西三三三三八 前山 勝彦 (38歳)

市の人口

(昭和57年4月1日現在) 住民基本台帳

総人口	22万9656人	1446人増
男	11万5908人	693人増
女	11万3748人	753人増
世帯数	6万7068世帯	384世帯増

短歌

越谷市短歌協会

春の訪れを告げる短歌の大会が、越谷市立第一中学校の体育館で開かれ、約100名が参加した。大会は、各校から寄せられた短歌を朗読し、審査員による採点が行われた。優勝は、越谷市立第一中学校の小林正平君の「春の訪れを告げる短歌」で、佳作は、越谷市立第二中学校の山田隆雄君の「春の訪れを告げる短歌」で選ばれた。



春の訪れを告げる短歌の大会が、越谷市立第一中学校の体育館で開かれ、約100名が参加した。大会は、各校から寄せられた短歌を朗読し、審査員による採点が行われた。優勝は、越谷市立第一中学校の小林正平君の「春の訪れを告げる短歌」で、佳作は、越谷市立第二中学校の山田隆雄君の「春の訪れを告げる短歌」で選ばれた。

俳句

奈良県俳句協会

春の訪れを告げる俳句の大会が、奈良県立第一中学校の体育館で開かれ、約100名が参加した。大会は、各校から寄せられた俳句を朗読し、審査員による採点が行われた。優勝は、奈良県立第一中学校の小林正平君の「春の訪れを告げる俳句」で、佳作は、奈良県立第二中学校の山田隆雄君の「春の訪れを告げる俳句」で選ばれた。

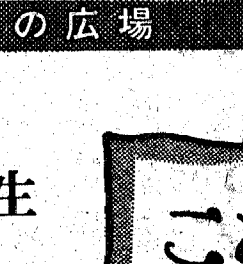

春の訪れを告げる俳句の大会が、奈良県立第一中学校の体育館で開かれ、約100名が参加した。大会は、各校から寄せられた俳句を朗読し、審査員による採点が行われた。優勝は、奈良県立第一中学校の小林正平君の「春の訪れを告げる俳句」で、佳作は、奈良県立第二中学校の山田隆雄君の「春の訪れを告げる俳句」で選ばれた。

100歳おめでとう

100歳の誕生日を迎えたお祝いの会が、市内の各会館で行われ、約100名が参加した。お祝いの会では、お祝い歌を朗読し、お祝い品が贈られた。お祝いの会は大変盛り上がった。



100歳の誕生日を迎えたお祝いの会が、市内の各会館で行われ、約100名が参加した。お祝いの会では、お祝い歌を朗読し、お祝い品が贈られた。お祝いの会は大変盛り上がった。

元荒川堤の桜

元荒川堤の桜が満開を迎え、多くの市民が訪れている。桜の花は、白く美しく、春の訪れを告げる。市民たちは、桜の下で散歩を楽しんでいる。

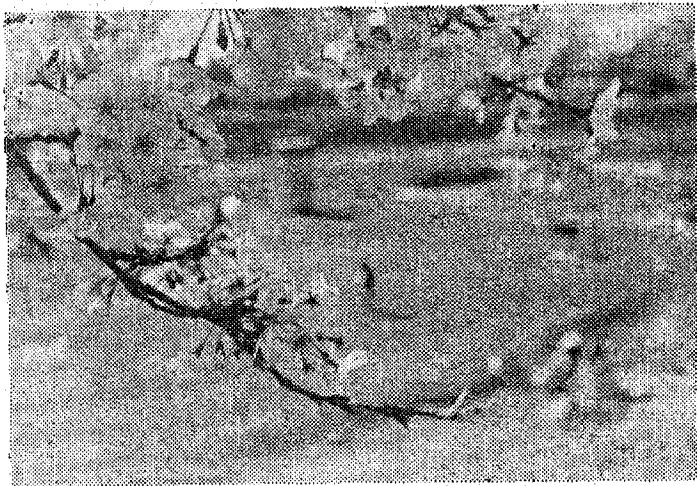

なわとびで健康へ

なわとびの大会が行われ、多くの市民が参加した。なわとびは、健康増進に効果的であり、多くの市民が楽しんでいる。大会は大変盛り上がった。

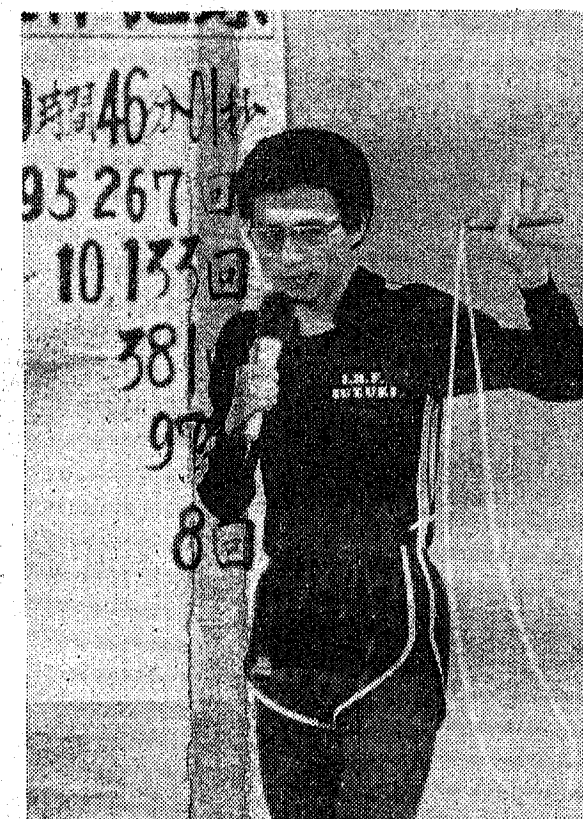

名譽市民の推挙式

名譽市民の推挙式が、市長公室で行われ、約100名が参加した。推挙された名譽市民は、市長から賞状を授けられた。式は大変盛り上がった。

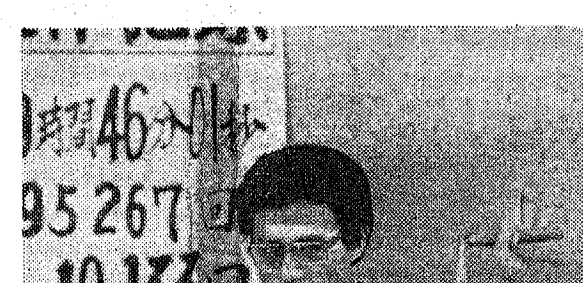

3月13日・14日に行われた公民館フェスティバル・イラストコーナーにたくさん応募がありました。期間中に来場した方の投票により次の12原の優秀作品が決まりました。(学年は旧学年)

第2回公民館フェスティバル イラスト優秀作品決まる

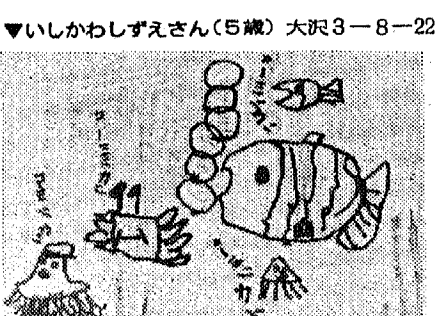
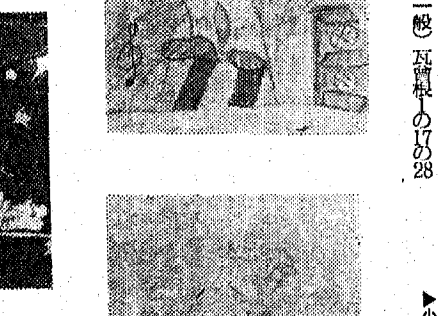
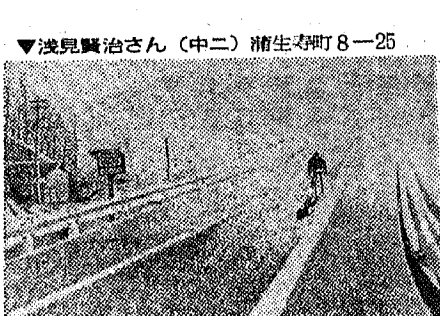
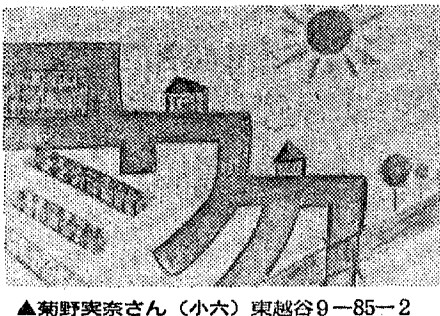

公民館コーナー

大相模公民館の教室
4月19日から24日まで直接公民館へ申込みはかきによる抽選です。くわしくは公民館へ問合せください

大相模公民館の教室
4月19日から24日まで直接公民館へ申込みはかきによる抽選です。くわしくは公民館へ問合せください

大相模公民館の教室
4月19日から24日まで直接公民館へ申込みはかきによる抽選です。くわしくは公民館へ問合せください

大相模公民館の教室
4月19日から24日まで直接公民館へ申込みはかきによる抽選です。くわしくは公民館へ問合せください

大相模公民館の教室
4月19日から24日まで直接公民館へ申込みはかきによる抽選です。くわしくは公民館へ問合せください

みんなの広場

花白
三須 真紀子
↑(旧)3年 三須 真紀子



お父さんの手は、とても大きい手
お父さんの手は、とても大きい手
お父さんの手は、とても大きい手

お父さんの手は、とても大きい手
お父さんの手は、とても大きい手
お父さんの手は、とても大きい手

新着案内

歯をみがこう
歯をみがこう
歯をみがこう

歯をみがこう
歯をみがこう
歯をみがこう

きょうから1年生

交通安全に気をつけて
交通安全に気をつけて
交通安全に気をつけて

交通安全に気をつけて
交通安全に気をつけて
交通安全に気をつけて

ごどもコーナー

第117回ごどもクイズ当選者
第117回ごどもクイズ当選者
第117回ごどもクイズ当選者

第117回ごどもクイズ当選者
第117回ごどもクイズ当選者
第117回ごどもクイズ当選者

みんなの広場

お父さんの手は、とても大きい手
お父さんの手は、とても大きい手
お父さんの手は、とても大きい手

お父さんの手は、とても大きい手
お父さんの手は、とても大きい手
お父さんの手は、とても大きい手

国民健康保険被保険者証が新しくなりました

4月1日より新しくなりました国民健康保険被保険者証(桃色)は、すべて2月末日現在の内容(3月15日以降に新たに加入された方はその時点までの内容)が記入されています。その内容について必ず確認をしていただき、記載もれや記載事項の変更等がありましたらお早めに保険年金課までおしくください。

なお、保険証の有効期間は2年間です。保険証は大切に保管し、だいに使いましょ。

問合せ 保険年金課国民年金係 内線260~262

国民年金保険料の納付について

57年度の国民年金保険料を金融機関の窓口で納付される方は、16枚つづりの納付書を切り離さずに直接窓口へ持参してください。

問合せ 保険年金課国民年金係 内線264~266

取り次ぎ所を ご利用下さい

勤務などの理由から市役所においてにれない方のために、市内の東武線各駅近くの商店に委託して、戸籍謄・抄本と住民票の写しの取り次ぎをしています。これは、あらかじめ電話で市役所市民課へ申請すれば市役所へ行くことなく受けとれるシステムです。

取り次ぎ店 ▶中野書店(蒲生駅東口) ▶新越谷駅共助会売店 ▶越谷駅共助会売店 ▶金子たばこ店(北越谷駅東口) ▶山崎自転車店(大袋駅前) ▶川口商店(千間駅東口) ▶森田正商店(武里駅東口)

取り次ぎ時間 午後5時から午後8時(土曜日は午後1時から午後8時) *住民票の写しと戸籍謄・抄本以外の取り次ぎはしておりません

問合せ 市民課 内線271・274

ご覧になれます 固定資産課税台帳

固定資産課税台帳が、資産税課でご覧になれます。固定資産課税台帳には毎年1月1日現在における資産の所有者に対し土地の所在・地番・地目・地積・評価額等課税に必要な事項が登録されています。

固定資産課税台帳に登録された事項は、その後の固定資産税の課税基礎となるため毎年一定期間、関係者の方がたに無料で見せています。

56年度中に土地・家屋の売買や家屋の新・増築をされた方、また今年度は評価替えの年にあたりますので、ぜひご覧ください。

期間 4月15日(木)~5月4日(火)
午前8時30分~午後5時 *日曜・祝日を除き土曜日は正午まで

場所 市役所1階資産税課

持参品 ○印鑑 ○本人(所有者)以外の台帳をご覧になる場合は所有者の委任状または代理人選任届 ○法人の台帳をご覧になる場合は代表者については身分を明らかにするもの、代表者以外は委任状または代理人選任届

問合せ 資産税課第二係 内線238~241

時効になります

戦没者などの遺族に
対する特別弔慰金請求

次の人(支給される第3回特別弔慰金(額面12万円の国庫債券支給)の請求受付)が、5月7日(金)まで締切になります。また請求されていない人は至急手続きをしてください。

▽遺族年金を受給していた人(妻・父母など)が、昭和54年4月1日から54年3月31日の間に亡くなった。昭和54年4月1日において、だれも扶助料(記号「ふた」)を受給していない場合

▽いわゆる判任文官の遺族で、昭和54年4月1日において、だれも扶助料(記号「ふた」)を受給していない場合

請求をできる遺族は、戦没者の子・兄弟姉妹のうち法律が定める代表者です。

問合せ 社会課社会係 内線260

注意ください

最近消火器の訪問販売に関する問い合わせが増えています。次の点に十分注意してください。

消火器の訪問販売は販売を依頼することも訪問販売をすることもありません。また消火器は地震などの火災に備えなければならず、一般の家庭では備える義務はありません。なお古い消火器の点検などについては、次の事項を参考にしてください。

1.ABC粉末消火器:外観点検、機能点検を6か月ごとに行い、異常がなければ続けて使用できます。

2.泡消火器:薬剤は一年に一回交換し、点検は粉末消火器と同じです。

*消火器販売で不審な点がございましたら、購入する前に消防署にご連絡ください。

越谷市消防本部予防課
☎7411001

言語治療教室

の参加者募集

福祉事務所では、昨年度に引き続き言語治療教室を開催します。

対象 2歳から就学前で、言葉が遅い・話さない・発音が悪いなど言葉の面で心配のある児童

とき 毎週火・水曜(1人約1時間)

ところ 福祉会館

指導 言語治療士

申込み 4月中旬に電話で福祉事務所へ申し込む(電話☎7411001)

日曜は受け付けません

募集!!

青年海外派遣団員

埼玉県および総務省では、次のように昭和57年度青年海外派遣団員を募集しています。よろしくご応募してください。

▲埼玉県青年海外派遣団

資格 県内に居住する20歳~29歳の人

派遣先 アメリカ合衆国・カナダ

時期 9月・12月間(予定)

人員 30名

▲総務省青年海外派遣団

種別 ①青年海外派遣②日本青年中国

派遣の船

年の船(○は20歳~27歳の、△は18歳~30歳の)

申込み いずれの派遣とも4月19日(月)までに社会教育課まで

*へむい内容、申込書などについては社会教育課までお問合せください

問合せ 教育委員会社会教育課 内線 418

ありがとうございます

【福祉事務所扱い】 社会福祉事業に▽越谷本町の鈴木善治さんから10万円▽東町の植竹安雄さんから2万円▽大宮市の埼玉東部ヤクルト販売(株)から6万5800円▽南越谷公民館の皮・手芸・七宝クラブから9958円▽越谷市建設業協会から50万円▽七左町の社交ダンス連盟から2万円▽栄進中学校3年3組から7292円▽大泊の神戸凱寿郎さんから3万円▽宮本町の三上英樹さんから5000円 児童福祉事業に▽越谷西中学校1年1組から3490円 しらべと職業センターに▽越谷ロータリークラブからヤマハステレオMS5000、ヘルスアップ自転車、盗見大鏡▽大相模不動産分実行委員会からせんべい5箱 あけほの学園に▽越谷ロータリークラブから訓練用ブロック一式

【財務課扱い】 庁舎庭の池に▽大泊の岩本金次郎さんから錦鯉数匹

【管理課扱い】 ▽越谷5丁目の鈴木千代子さんから白木蓮一本▽赤山町1丁目の古畑治治さんから桜一本

久伊豆神社 藤まつり

4月29日 ~ 5月10日

県の天然記念物にも指定されている「久伊豆神社の藤」が、今年も美しい花房をつけ始めました。春の行楽シーズン、お近くまでゆつりとお過ごしになられたはいかがでしょうか。

とき 4月29日(金)~5月10日(月)

ところ 越谷久伊豆神社(越谷駅下車徒歩15分)

*雨天の場合は5日(金)に延期

問合せ 越谷市観光協会 ☎6611011



県の花を背景にフィルム会社専属モデルの撮影会を行います。作品は「藤まつり写真コンクール」に応募できます。

モデル撮影会

藤の花を背景にフィルム会社専属モデルの撮影会を行います。作品は「藤まつり写真コンクール」に応募できます。

とき 5月3日(祝)

午前10時~午後3時

午後の場合は5日(金)に延期

*雨天の場合は5日(金)に延期

問合せ 越谷市観光協会 ☎6611011

松竹歌劇団特別公演 「東京踊り」



バラエティ豊かなSKDDショー

とき 4月20日(火) 2回公演
1部 午後2時30分~4時30分
2部 午後6時~8時

ところ サンシティ越谷市民ホール(大ホール)

入場料 S席・2000円、A席・1500円、B席・1000円

*全席指定、電話による予約もできます

問合せ サンシティ越谷市民ホール ☎85-1111

主催 越谷市民ホール

*お知らせのページ

図書館だより

第116回 史跡めぐり

とき 4月29日(祝日) 午前8時30分

コース 南越谷(9時4分発)~北朝霞のりかえ東武東上線下赤塚駅下車~大堂の鐘~松月院(千葉自胤の墓)~乗蓮寺(昼食)~赤塚城本丸跡~板橋区郷土資料館~美術館~諏訪神社~都営地下鉄新高島平駅~越谷

会費 1700円(交通費・資料代など)

*昼食は各自用意くださるか食堂をご利用ください

第126回 古典文学鑑賞講座

とき 4月24日(土) 午後2時

ところ 福祉会館第2会議室

主 題 「万葉集」万葉初期の歌...壬申の乱を中心にして

講 師 小谷次郎先生(八潮高校教諭)

第9回 藤花祭協賛俳句会

とき 4月25日(日) 午後1時

ところ 福祉会館第1会議室 *参加費 500円

兼 題 3句(藤花一切)当日出句*ただし未発表作品に限り(申込み締め切りは当日1時30分まで)

選 句 5句選(総互選)

表 彰 越谷市観光協会賞など20位まで

催 進 越谷市観光協会・越谷市俳句協会

後 援 越谷市文化連盟

*移動図書館「しらこぼと号」は4月17日から5月5日まで巡回予定がありません。5月6日以降の日程については次号をご覧ください

図書館は福祉会館の3階です
☎64-2111 内線 図書館587・事務室586

募集します

越谷青年の家「社交ダンス」
初心者会員

対象 30歳未満の県内在住・在勤の方

活動日 毎水曜日、午後7時~9時

会場 埼玉県立越谷青年の家

人員 男女各5名程度

会費 月700円

問合せ 越谷青年の家 ☎6411007

新方バドミントンクラブ

対象 市内在住の家庭婦人

練習日 毎週月曜日

会場 市立北体育館

会費 月500円

問合せ 吉田まで ☎76119500

ビックバンドで
ジャズを一緒に

我ら「スウィング・フラッシュ」は結成して1年、スタンダードナンバーなど多くの曲に挑戦しています。

募集パート ベース、トロンボーン、テナーサクソフーン(その他の楽器も歓迎)

練習日 毎月第1・3日曜日

練習場 メンバー宅ほか(市内)

問合せ 大野 ☎66115278

婦人バスケットクラブ

対象 家庭婦人

練習日 毎週月曜日

午前9時30分~正午

会場 市立第一体育館

会費 月500円

申込み 練習日に直接会場へ

問合せ 芳沢まで ☎6511900

合唱団員

世界を飛翔する若き鬼才小林研一郎(指揮者)と新星日本交響楽団のオーケストラで「第九」を歌おう。熱心に練習する方なら、ていねいに指導します。

公演は57年12月5日(日)にサンシティ越谷市民ホール(大ホール)で行う予定です。

練習日 5月11日、毎週木曜日

午前10時~正午

市民ホール(小ホール)

午後7時~9時

越谷公民館

*午前部の部、午後の部のいずれかに出席してください

会費 月1500円

(入会金は2000円)

問合せ 8110070まで

短歌月例会と
初心者勉強会

とき 5月9日(日) 午後1時

ところ 越谷公民館

費用 200円

*参加希望者は4月30日(金)までに左記の連絡ください

問合せ 出山まで ☎76110004

中学生部員

越谷FC(旧越谷サッカー少年団)では今年から中学生クラスを新設します。

対象 中学1~2年生

練習日 木曜日・午後6時~8時

日曜日・午前8時~11時

試験 4月22日(木) 午後6時~越谷流運公園サッカー場集合

*雨天のときは4月24日(土)

輝け子供の未来

とき 4月20日(木)

午後1時~3時30分

サンシティ越谷市民ホール(大ホール)

講師 水左氏 *受講料500円

主催 社団法人倫理研究所埼玉東支所

問合せ 遠藤まで ☎62112000

☎63110027

市史編みだより (320)

吉川商人と柿ノ木領との出入り一件

江戸時代越谷地域の産出される米穀は、武州越谷米と称され、江戸市場の購買格付でも最上の米穀として地位を占めていた。はじめは越谷の産米が年貢米として、各種の米穀が建ちながら江戸越谷産米と呼ばれていたが、生産の向上によって余剰米が増産されるに及び

その余剰米は商売して盛んに江戸の他へ出荷された。この出荷にあたっては、ほとんど舟運が利用されたが、越谷地区には荒川通り瓦葺根河岸や古利根川通り増林河岸、綾瀬川通り戸塚河岸、あるいは江戸川通り金形河岸など古地廻りの米穀問屋が林立していた。このうち綾瀬川（木領・現大成町・東町・川柳町・早加市など）地域では、平沼（吉川町）河岸を利用して、取引も吉川町の商賈に属して、緊密な関係を維持してきた。吉川町は近距離の地であるが便利であったからである。

この頃、越谷の米穀商人は仲間組合をつくり、高瀬舟など二〇艘の運送荷船を差配して市場や河岸場をとりまわっていた。このため吉川河岸からは個々の米穀商がチャーターすることができなくなった。この頃、越谷の米穀商人と取引するのほかに、自然吉川市場の米相場は他の市場にくらべ、きわめて低値で扱われていたといえる。

しかも商人と結託した吉川の舟主も、取引圏内の村々でもし運送荷を他の河岸場に委託したときは報復措置をとることもあった。文政年間（一八一八〜三〇）

と石塚屋は吉川の商人に遠慮し、たつての積みでようやく米五五俵を現金で買いとった。このとき吉川町の伝七と平次郎は越谷町の商人に、今後古くからの取引先である吉川町近郊へ米の買出しはしないよう強く申し入れたという。その後平次郎は兵衛方を訪れ、正月の初荷とするので米五〇俵を購入したいと申し入れたが、兵衛方では前からの掛買分を返金しない以上売却できないと主張した。このときは掛買分の残金を返金したので、代金の支払いは七月末までの約束で米四五俵を売却したが、のち若干の買掛分を納めてはそのと米を仕入れていたので、兵衛方での売却金は多額なものになった。しかし平次郎らはその買掛金を度重なる催促にもいっこうその返済に応じずにはなかった。

ついに平次郎らは返済金に困ったわけだが、以前兵衛方が越谷町の商人に米を売ったのを連

吉川平沼河岸の廃船

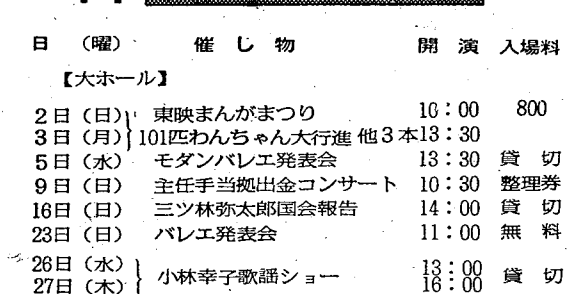

吉川平沼河岸の廃船

57年度第1期 スポーツ教室 受講生募集

参加費 一人1500円(保険料含む)
回数 各教室とも10回
申込み 4月18日(日)午前10時〜12時
お申し込みは、参加費を添えて社会体育課まで
硬式テニスを除き、各教室も定員先着順とします。
硬式テニスについては4月25日(日)に市役所第1会議室で、10時から受付、10時30分に抽選とします。

問合せ 教育委員会社会教育課
内線496・497

57年度 第1期スポーツ教室の種目と日程

種目	期間	時間	会場	対象・定員
軟式テニス	5/9~7/11	毎週日曜日 10:00~12:00	総合公園コート	一般男女40名
硬式テニス	5/9~7/11	毎週日曜日 10:00~12:00	北体育館コート	一般男女40名
卓球	5/10~7/12	毎週月曜日 9:30~11:30	市立南体育館A	家庭婦人30名
バドミントン	5/12~7/14	毎週水曜日 9:30~11:30	市立南体育館A	家庭婦人30名
健康体操	5/12~7/14	毎週水曜日 9:30~11:30	市立南体育館B	家庭婦人40名
トランポリン(含、ジャズダンス)	5/12~7/14	毎週水曜日 13:30~15:30	市立第二体育館	家庭婦人20名
バスケットボール	5/14~7/16	毎週金曜日 9:30~11:30	市立南体育館A	家庭婦人30人
アーチェリー	5/15~7/17	毎週土曜日 13:30~15:30	北越谷公園第5公園	一般男女20名 家庭婦人

市立体育館個人利用

5月から左記の日程で市立体育館の個人利用ができます。(祝日は除く)

施設	北体育館	第一体育館	南体育館
日時	毎週月曜日 9時~21時	毎週水曜日 18時~21時	毎週木曜日 9時~21時
種目	卓球 バドミントン インドアカ	卓球 バドミントン	卓球 バドミントン インドアカ 健康づくり

***個人利用上の注意**
①運動着・運動靴を着用すること
②ラケット等は持参してください

南体育館略図

③使用料は無料ですが、初回利用時にスポーツ傷害保険代金6800円必要です
④利用対象は市内在住の高校生以上
⑤初回利用時に個人利用の登録を個人利用カードを受けとってください
⑥マナーを守りましょう
⑦各種行事等で中止の場合もありますので掲示板をご覧ください

サンシティ 越谷市民ホール

5月分

日(曜)	催し物	開演	入場料
【大ホール】			
2日(日)	東映まんがまつり	10:00	800
3日(月)	101匹わんちゃん大行進 他3本	13:30	
5日(水)	モダンパレエ発表会	13:30	貸切券 切料
9日(日)	主任手当抛出金コンサート	10:30	貸切券 切料
16日(日)	三ツ林弥太郎国会報告	14:00	貸切券 切料
23日(日)	パレエ発表会	11:00	無料
28日(水)	小林幸子歌謡ショー	13:00	貸切券 切料
27日(木)		16:00	貸切券 切料
30日(日)	パレエ発表会	11:00	無料
【小ホール】			
1日(土)	ピアノ・エレクトーン発表会	14:00	無料
2日(日)	ピアノ発表会	13:30	無料
5日(水)	パルフェスタタミオン82	13:30	450
6日(木)	フォーク・ロック演奏会	17:30	400
14日(金)	フォーク・ロックコンサート	17:30	400
21日(金)	文教大学定期演奏会	17:30	400
22日(土)	ジョイフルコンサート	13:00	無料
23日(日)	ジョイフルコンサート	10:00	無料
29日(土)	電子オルガンコンサート	18:00	990
30日(日)	ピアノ・エレクトーン発表会	14:00	無料
【ポルティコホール】			
5日(水)~9日(土)	宮本宏回顧展	10:00	無料
15日(土)~18日(日)	興堂詞書画展	9:00	無料
22日(土)	チャリティダンスパーティー	17:00	1000

愛好者登録をしませんか!
催物予定や前売券の発売をお知らせするため、愛好者登録をお受けします。ご希望の方は、住所・氏名・電話番号をご来館または電話・ハガキにてお申し込みください。毎月無料で市民ホールのご案内をお送りします。

問合せ 越谷コミュニティセンター 蒲生2876の1 ☎85-1111

市役所 電話64-2111(代)

越谷市 工芸協会展
とき 4月28日(水)午後1時~6時
29日(木) 午前9時~午後6時
30日(金) 午前9時~午後6時
ところ サンシティ、越谷市民ホール (ポルティコホール)

リズム運動実技
とき 4月24日(土)午後1時から
ところ 市立第一体育館
内容 第一部・映画会「さくらんぼ坊や・3」
第二部・さくらんぼ保育園長(齋藤公子氏)の話
☎66-33333☎85-1111

「知恵のリサイクル」
とき 4月28日(水)午後5時30分
ところ サンシティ、越谷市民ホール (大ホール)
テーマ 知恵のリサイクル
講師 音楽家神津善行氏
*入場無料、整理券を発行します
問合せ (社)越谷青年会議所 ☎64-47778

建築無料相談会
とき 4月20日(火)21日(水) 午前9時~午後4時
ところ 市役所1階ロビー
主催 越谷建設推進協議会
内容 新築・増改築・登記相談など
問合せ ☎64-47778

融資相談
とき 4月23日(金)午前9時~正午
ところ 市役所5階第1会議室A
内容 ①埼玉県労働者急急生活資金の貸付制度の利用方法②労働金庫貸付制度(住宅・生活資金)説明と申請手続き
③埼玉県労働者信用基金協会の利用方法④国や県の住宅資金貸付制度の説明と利用方法 *対象者は労働者
問合せ 商工課労働係 内線357

労働・労務相談
毎月第1・第2水曜日
とき 5月6日(水)・12日(水) *5日は祝日のため6日に変更
他の日時でも受け付けます
内容 労働相談所(商工課内)
資金や労働条件等労働基準法に関する相談や厚生年金・健康保険・労災・雇用保険等の内容説明や手続など
*相談無料、秘密厳守、電話可
問合せ 商工課労働係 内線357 住宅・生活資金

展示品 人形、革手芸、木彫、はり絵、ちぎりの絵、フランス刺しゅう、つまみ細工、フラワー盆栽、染の花、七宝焼、押花画、アトリエ、ホン、ネオスチンドアート、水引、藤巻、レースドール、切手はの絵
問合せ 村川まで ☎66-66042 青少年フットダンス愛好会

十周年記念大会
とき 4月18日(日)正午から
ところ 市立第一体育館
参加費 500円
*各自室内シューズを持参
問合せ 厚池本方菊池 ☎66-3333☎7 夜・菊池宅まで ☎66-66031-4

映画会と
「知恵のリサイクル」
とき 4月28日(水)午後5時30分
ところ サンシティ、越谷市民ホール (大ホール)
テーマ 知恵のリサイクル
講師 音楽家神津善行氏
*入場無料、整理券を発行します
問合せ (社)越谷青年会議所 ☎64-47778

労働・労務相談
毎月第1・第2水曜日
とき 5月6日(水)・12日(水) *5日は祝日のため6日に変更
他の日時でも受け付けます
内容 労働相談所(商工課内)
資金や労働条件等労働基準法に関する相談や厚生年金・健康保険・労災・雇用保険等の内容説明や手続など
*相談無料、秘密厳守、電話可
問合せ 商工課労働係 内線357 住宅・生活資金

