

広報

# こしがや

6月15日

昭和57年(1982) No. 667

編集

越谷市役所企画部広報課

1日・15日の  
毎月2回発行

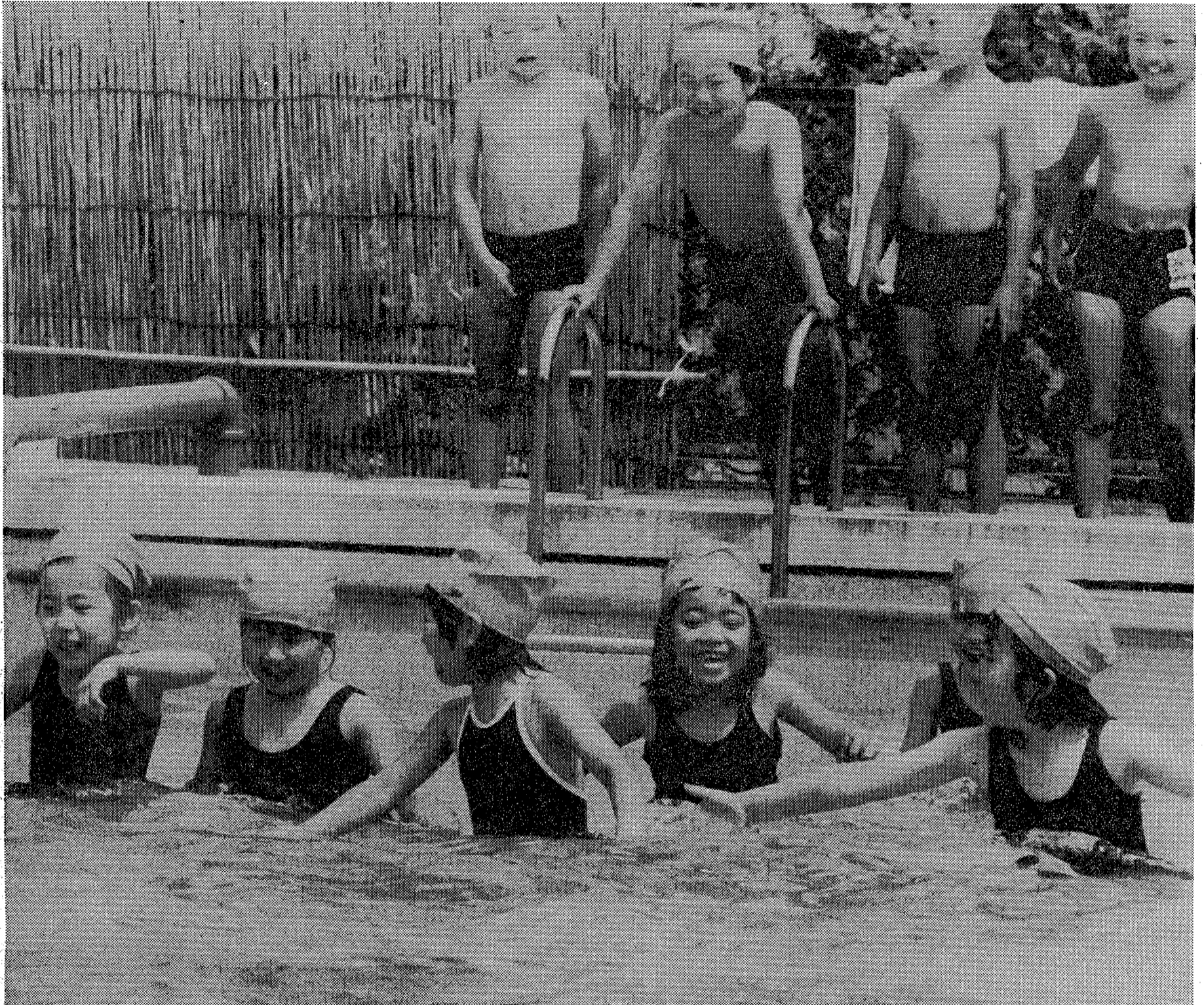

## 水しぶきをあげて プール開き

浦生第二小では早くもプール開きを行いました。カラッと晴れると、むし暑いこのごろです。子どもたちはプールに入って大よろこびです。



交通ルールを知らない子どもたちには正しい教育が必要です、と平柳さん

交通ルールを知らない子どもたちには正しい教育が必要です、と平柳さん  
「こしがや」をきっかけに、交通安全意識を高め、安全で明るい世の中を築いていきたいです。

かつて越谷という街は閉鎖的であったと思います。地理的に東京に近いというだけで文化的な関連においては必ずしも、東京の近隣ということば言えなかったようです。それが社会全体の発展とそれに伴う都市人口の流入により人口も増加し文化的にも経済的にも急速に進歩しました。文化的なものの到来はそれ自体人間の幸福な生活の追求のためにきわめて価値あるものですが、越谷もいわゆる「ひらけた街」になってきたのです。

越谷市も自動車が増え普及したことで、日常生活に密接な地区道路(通学路も含む)が急激に自動車交通に変わってきました。車社会に対応するため越谷市に交通指導員制度が設置されたのは昭和43年ですが、私は現在交通安全の必要性を感じ歩行者の安全通行のため一指導員として努めさせていただいております。主な仕事は安全意識向上のため通学路における朝(登校時)の歩行指導。市内の保育園・幼稚園・小・中学校等の「移動交通安全教室」。

このほかに広報活動や街頭指導等を行っています。過日、交通安全教育指導者研修会に参加し「現代社会と交通安全教育」「幼児の交通安全教室」その他充実した内容の講義を受講してまいりました。

交通安全指導員の活動を通して日々私が感じるのは、幼児の交通安全教育は特に家庭の基本的教育を含む密接な協力が必要ということ。幼児がおもしろく楽しみなから交通安全教育ができるようにしてはならないと思います。小学校高学年中学生になると交通状況に合わせて自分の判断で行動可能だと思いますが、幼児は大人が見守ってあげなくてはならないのです。

## 交通安全意識の高揚を!

大竹六六

平柳好子 (47歳)

## 越谷とわたし

96 ◆◆

「越谷とわたし」は、あなたのコーナーです。みなさんの投稿をお待ちしています。字数は900字程度です。 広報課



## 市の人口

(昭和57年6月1日現在) 住民基本台帳

	前月比
総人口	23万1279人 532人増
男	11万6768人 283人増
女	11万4511人 249人増
世帯数	6万7698世帯 194世帯増

# まちぐるみで環境浄化を

子どもたちが、心身ともに健康でたくましく育ってほしいと思うのは、すべての親の願いです。青少年をとり巻く社会環境の悪化、享樂的風潮の増大など、さまざまな問題が考えられます。来月から展開される「社会を明るくする運動」や「青少年を非行からまもる全国強調月間」を前に、青少年補導委員や環境浄化委員さんの声を聞きました。

## 有害図書自動販売機に監視の目を！

増え続けている少年非行。その背景には、青少年をとり巻く社会環境の悪化、享樂的風潮の増大などが考えられますが、ポルノ雑誌などを収納した図書自動販売機は、これら自動販売機に収納している雑誌は野放しの状態にあります。

自動販売機は、お金を入れれば、ばかばかにポルノ雑誌を手に入れることができます。人間形成に大切な時期である青少年に、これら自動販売機に収納している雑誌は野放しの状態にあります。

青少年の非行防止、事故防止のためには、親子という家族単位の小まなごころから、学校や職場、社会とつなぐに輪を広げ、市民一人ひとりがこの問題を考えなければなりません。青少年がいじめ、いじめ、正しく導かれるような温かい環境を作りあげていく必要があります。それが、私たち大人の役割だといえるでしょう。



青少年によい環境を！

## 社会を明るくする運動

### 防ごう非行 助けよう 立ち直り

「社会を明るくする運動」は、青少年の非行防止と、あやまちを犯した人たちの更生に理解を深め、市民一人ひとりが力をあわせて明るく住みよい地域社会を築こうという運動です。

入場券 7月1日から福祉事務所、先着順にお渡しします。  
\*入場無料。当日参加された方に花の種をさしあげます  
問合せ 福祉事務所(市役所1階) 内線244

### 講演と映画のついで

とき 7月8日(土)午後1時  
ところ 越谷コミュニティセンター(小ホール)  
講演 「いきがい」について  
講師 島津久子氏(全国更生保護婦人連盟会長)

今年度は次のとおり講演と映画のついでを行います。犯罪のない明るい社会を築くためにも、ぜひこの集会にご参加ください。

## 青少年補導委員に聞く

### もういちど子どもを見つめなおして

子どもたちを健全に育てる環境というのは、地域性というか、社会の連帯感が大きなファクターを占めているでしょうね。親同士の協力ももちろん必要なんです。地域で問題意識を高めていかなければいけません。

それには、個々の親さんの認識が大切です。両親の目、おやさんがどんな行動をし、何を考えているのか、しっかりと見ることがですね。

親子の間には不信感があるのは当たり前ですから、親としてはもういちど自分の子どもを見なおすという姿勢が必要なのではないでしょうか。

過保護ということがいわれますね。確かにそうだと思います。親の前ではとてもいい子なのに、いったん集団の中に入ってしまうと規律を乱してしまう。学校や社会には一定のルールがあるんです。そのことを家庭でしつけてほしいですね。

子どもたちの「ひしひし」がなくなっていると思うんです。社会情勢にもよるでしょうが、親のしつけというものは、子どもの成長にかんがりの影響を与えていますね。

つい見過してしまつたのですが、地域でのひとと声の連帯は大事なことだと思います。地道に努力を積み重ねていけば、かなりの効果があるのではないのでしょうか。それは、地域社会での大人の役割が大きくなると思います。



浦生1の6の14  
木村夫さん(46歳)

## 非行の育たない環境づくりを……

すから、みんなが環境浄化に関心をもちたいですね。



7時20分09秒  
鈴木 武さん(62歳)

表面化された非行のみならず、きっかけがあれば非行に走ってしまうような傾向にあるのではないのでしょうか。青少年非行の根は深いと思います。

非行というのは、子どもたちが持っている本能の大人へのうったえなのではないでしょうか。もう一つ、社会の影響というところもあるでしょう。

「おまママ」「おまママ」が表に多くなりましてね。みなさん、ものわりのいい親になりたがります。しつけは大切です。厳し中にも愛情のこもったしつけですね。

いじめをしたら何かを買って与えるといった愛(ほ)賞主義のほめ方も目立ちます。上手なほめ方というものがあつたんです。そういう点でよかったか、とかなどですが悪かったか、はつきり話さなければいけません。

地域の連帯はとても大切なことです。非行の育たない環境づくりをしていく必要があります。地域ぐるみで活動していくことは確かにむずかしいと思いますが、主体は住民一人ひとりのですから、家庭から地域へと輪を広げていきたいと思います。

有害図書、シンナー、有害広告物というように、青少年に悪い影響を与えるものはとことん取り除いていかなければなりません。それにはどうしても市民一人ひとりの協力が必要なんです。

## あなたと市政を結ぶかけ橋 広報こしがや

### 参加者を募集します 第2次 総合振興計画策定 地区懇談会

募集人員 1地区6~7名  
資格 市内各地区に在住する18歳以上の方で性別は問いません  
開催時期 7月~9月に4、5回程度開催予定  
開催場所 各地区公民館  
申込み 企画課企画係  
内線5002・5003

市では、「健康で文化的な生活を送れる魅力的なまちづくり」をめざして、西暦2000年(昭和75年)を目標にした第2次総合振興計画を策定することになりました。  
第2次総合振興計画を策定するにあたり、幅広く市民のみなさんから将来のまちづくりへの提言や意見をいただき、新たな政策に反映させるため、地区別に懇談会を開きます。  
懇談会は地区内の各種団体の代表者と一般参加者で構成します。特に市民のみなさんに参加していただくために参加者を募集しますので、ぜひご応募ください。

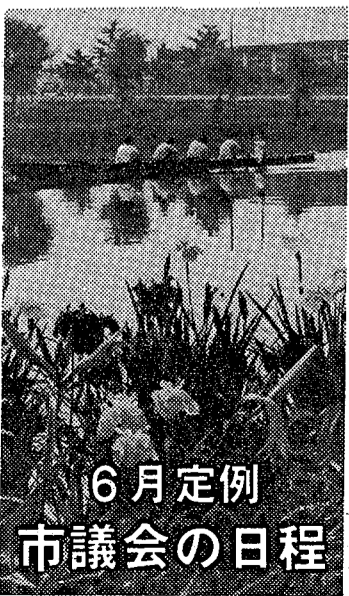

### 6月定例市議会の日程

- 6月定例市議会が開かれていきます。会期は16日間で、日程は次のようになっています。
- 6月7日 開会
- 8日 議案審査のため休会
- 9日 市政に対する一般質問
- 10日 市政に対する一般質問
- 11日 市政に対する一般質問
- 12日 議案審査のため休会
- 13日 休日のため休会
- 14日 市政に対する一般質問
- 15日 市政に対する一般質問
- 16日 議案審査のため休会
- 17日 市長提出議案の質疑
- 18日 各委員会開催
- 19日 議案審査のため休会
- 20日 休日のため休会
- 21日 各委員会開催
- 22日 各委員会開催
- 23日 各委員会開催
- 24日 質疑・討論・採決・閉会

訂正 5月15日号2面でお知らせした人権擁護委員の中で西平二郎氏の住所は南越谷4の7の2ではなく南越谷3の4の11でした。お詫びして訂正します。

# 環境浄化運動

## わたしたちはこのように

### 身近になってきた 青少年非行の問題



大林 43105  
山本 43105 (48歳)

53年から環境浄化委員として活動しています。

はじめて有書図書を自覚したときは、とてもビックリでした。こんな活動は、子どもたちもたまたまの目撃かおぼろげな記憶で、と強人感を感じました。大人の責任で有書図書自動販売機をなくしていかねばならぬのです。

行政側の強い規制を望むのはもちろんですが、何よりも市民一人ひとりの協力が必要ですね。

P.T.A.のみならず、子どもたちの非行問題についても、子どもたちの親や近

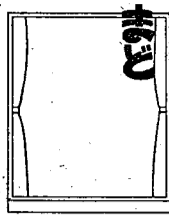

きつて、子どもたちの成長に大切な役割を担っています。

行が私たちの身近なところから起きているのです。いまさら、新聞やテレビを通して間接的に実態を知るだけだとして、他人ごとではないうる気がしません。それだけに、親や子どもの悩みについても切実な気持ちになります。

子どもの非行も同じで、地域への協力が大切なんです。その指導と指導の役割をどうするか、誰もが自分の責任として見る目を持つべきだと思います。

広報でもよく呼びかけて、市民一人ひとりが環境浄化に関心をもち、活動していただく必要があるんじゃないかという。広報で青少年非行の問題をとりあげたあと、P.T.A.でも話題になりました。P.T.A.でも効果があると思います。

市内から有書図書の自動販売機がなくなるとは聞いています。環境浄化委員が業者の方へお願いしているところがあります。

### 地域コミュニティの輪を広げた活動

いざ心配なのは子どもたちの通学路の途中に有書図書自動販売機があることです。私たちが環境浄化委員が業者の方へお願いしているところがあります。

子どもは育つ（は）むかひたは、母親の愛情と父親の愛情のまじりこみで育ちます。母親の愛情と父親の愛情のまじりこみで育ちます。母親の愛情と父親の愛情のまじりこみで育ちます。



蒲生町7-33  
長谷川和子 (40歳)

いきなりでもありますが、最初はのれんに腕おいてという感じで、なかなか協力していただけない部分もありました。いまでは、かなりの理解していただけているようになりました。

市民一人ひとりの協力が大事だと思います。地域への環境浄化運動を盛りあげていかなければ、というのが私たちの実感です。

蒲生地区では「蒲生地区青少年を守る環境浄化重点地区」として、地域への活動をすすめています。

地区内には繁華街もあり、自動販売機や有書図書もたくさんあります。

子どもは生まれたときからすでに人生の準備を始めたかのように思えます。

### ふれあいの大切さ

#### 市長 鳥村慎一郎

愛情を横取りされることが、幼稚園や小学校での団体生活も訓練の場として、子どもたちの成長に必要です。

から、子どもたちには、環境的に感じにくいところが多いです。ですから、今後とも、地域への呼びかけをしていかなければと考えています。

市でも積極的に環境浄化に取り組みたいと思いますが、行政の問題よりも地域の問題として、地域への解決にあたらなければならぬのではないのでしょうか。

環境浄化の輪が、これからどんどん広がっていったらいいなと思います。

環境浄化委員が業者の方へお願いしているところがあります。

環境浄化委員が業者の方へお願いしているところがあります。

子どもは育つ（は）むかひたは、母親の愛情と父親の愛情のまじりこみで育ちます。

ます。人格形成に大切な時期であって、肌と肌のふれあいが必要ではないでしょうか。中学校単位のP.T.A.環境浄化委員で構成した連絡会をもって、環境浄化のための間接行動をしていかなければと考えています。

ふたんの家庭生活でも、できるだけ親子の会話をし、子どもの質問にはなんでも答えられるような雰囲気づくりが必要でしょうね。また子どもたちを非難するだけでなく、注意のしかたも考えたいものです。

環境浄化委員が業者の方へお願いしているところがあります。

環境浄化委員が業者の方へお願いしているところがあります。

子どもは育つ（は）むかひたは、母親の愛情と父親の愛情のまじりこみで育ちます。

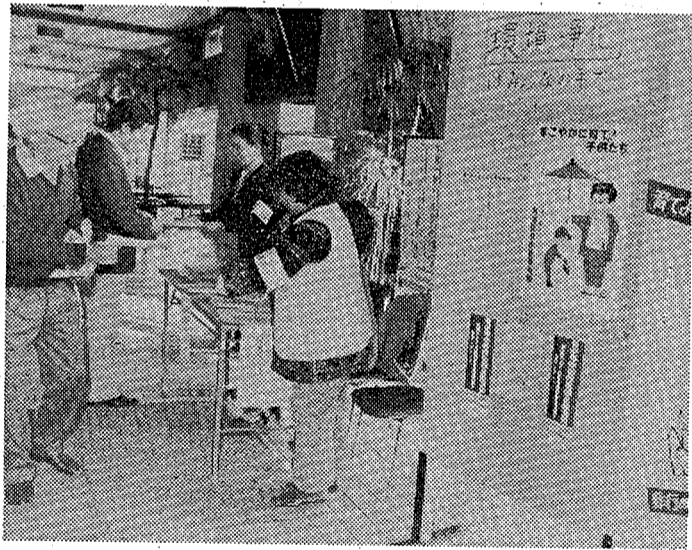

昨年11月に行われた環境浄化委員のみなさんによる「環境浄化キャンペーン」

## 地域改善対策特別措置法が制定された経過について

同対策協議会は昭和56年8月18日に内閣総理大臣、関係各省大臣に対し、今後における同和関係施策について（中間意見書）を提出し、これに引き続き法律および財政の問題を中心として同和関係施策の全体的構成について審議を重ね、その結論を得たので56年12月10日意見書を出しました。

その結果、「同和対策事業特別措置法」の期限が切れるのを併せてあらたに「地域改善対策特別措置法（以下「地対法」という）が昭和57年3月31日公布され、4月1日から施行されました。地対法は従来の同和対策事業特別措置法（以下「同対法」という）が本年3月31日をもって失効したにもかかわらず、この法律が施行されて18年間を経過し、その間各方面で数多くの成果をあげてまいりましたが、同対法によるこれらの成果を踏まえたうえで、なお残された差別、または直接あるいは間接に差別等につながる課題を解決するため、新しく地対法が制定されたわけ

です。従来の施策における体験と反省のつとに立って、あらたなる観念を加えた新規立法として制定された、向こう数年間の時限立法であり、今制定された地対法も、同様の経過をたどるものと見られます。

「私たちの同和問題」シリーズは今後新しい企画で掲載していく予定です。

### 広報こしかや あなたと市政を結ぶかけ橋



# 本の目録を吹きこみました



\*ご利用ください\*

今までに吹きこんだ図書、180冊の目録を1本のカセットテープに吹きこみました。

視力障害者で入用の方にさしあげます。

市立図書館の窓口に置いてありますので申込みください。

申込み 市立図書館 内線587  
問合せ 社会福祉協議会内 越谷市ボランティア連絡会 内線569

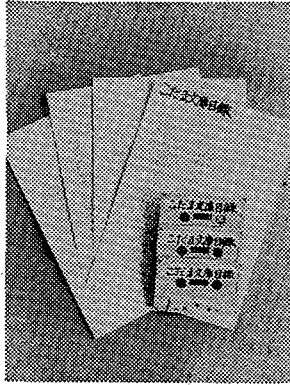

▲180冊の本の目録を吹きこんだカセットテープ

## 図書館だより

### 第117回 史跡めぐり(松戸市北部)

とき 6月27日(日)午前9時  
国鉄南越谷駅前集合  
コース 南越谷(午前9時24分発)～北小金～本土寺(紫陽花寺)昼食～東漸寺～月寺跡～北小金～馬橋～南越谷  
案内者 日置宗一氏(理事)  
会費 1400円(交通費・資料代を含む)  
\*昼食は各自用意ください

### 移動図書館「しらこぼと号」の巡回日程

巡回日	駐車場	時間
7月1日(木)	宮本町5丁目公園	1:30~2:30
	大間野町4丁目(旧小牧幼稚園前)	3:00~4:00
2日(金)	袋山つつみ団地	1:30~2:10
	恩間子サン団地	2:30~3:10
	大竹第2チサン公園	3:30~4:10

図書館は福祉会館の3階です  
☎64-2111 内線 図書館587・事務室586



▲移動図書館「しらこぼと号」(浦生本町にて)

## 市税は納期限内に納めましょう

昭和57年度市税(市県民税、固定資産税、都市計画税、国民健康保険税、および軽自動車税の納税通知書)を6月16日に納税義務者のみなさんにお送りします。

市税の納期は6月(第1期)から来年3月(第10期)までの10回に分かれています。納税の計画を立て納期限内に納めるようご協力ください。

なお第1期の6月30日までに市税額を一度に納める市県民税、固定資産税(都市計画税を含む)については、それぞれ200万円までに前納納税額を交付されます。前納される場合は、報奨金を差し引いて納められる全期納付用の納付書をご利用ください。口座振替の方は全期納付の取扱いはできません。

第3期 8月1日～8月31日  
第4期 9月1日～9月30日  
第5期 10月1日～10月31日  
第6期 11月1日～11月30日  
第7期 12月1日～12月31日  
第8期 1月1日～1月31日  
第9期 2月1日～2月28日  
第10期 3月1日～3月31日

問合せ 市県民税、国民健康保険税、軽自動車税について 市民税課  
△固定資産税について 資産税課  
▽納税について 主税課

## 研修生募集

期間 10月16日(土)～25日(月)9泊10日  
航空先 グアム、サイパン  
使用船舶 全日空機材3000トン  
事前研修 8月28日(日)、16日3日(日)の2日間  
応募資格 県内に居住する昭和57年4月1日現在満18歳以上25歳以下で団体生活、航海生活に耐えられる健康な方。地域、職場、青少年団体・グループ等において、現在青少年活動を行っているかまたは青少年活動に意欲的で今後活発な活動が期待でき、市町村長の推薦できる方。\*原則として、海外派遣・青年洋上大学に参加した方および学生は除く。ただし勤労学生

・生徒および青少年団体・グループ活動が特に優れている方はこの限りではない  
定員 400名 \*本市分募集定員は、男女各々を計4名。応募者多数の場合は各市町村単位にて市町村分募集人員を基準として、適任者を選考します。  
参加費 3万円 \*旅券発行手数料  
・出入国査証費用も本人の負担  
主催 埼玉県  
申込み 所定の申込み書により、7月15日(木)までに市教育委員会 社会教育課へ  
問合せ 教育委員会社会教育課 内線4108  
埼玉県民部青少年課 ☎0488-24211  
内線25001～25004

## 農業は正しくお使いください

5月～8月は「農業危害防止強調期間」です。次のことを守り、農業は正しく使用してください。  
▽農薬を使うときは容器の表示をよく読んで安全・適正に、また皮フに薬液がつかないように水で洗って下さい。  
▽農薬の保管はかきのかかる場所に  
▽使い終わった容器は水でよく洗って他の容器と同じに取扱って下さい。また空袋は燃やして下さい。  
問合せ 越谷保健所 ☎64-11260

## 行政・市政相談

日時 市政のごとで困っていること、苦情・要望・意見等なんでも結構です。ご相談ください。  
とき 7月9日(金)、8月13日(金)、9月10日(金)、10月8日(金)、22日(金)  
\*いずれも午後1時～4時  
ところ ダイエー南越谷店1階  
内容 道路・公書・年金・税金・登記など。市政全般に関すること  
相談員 行政相談委員・行政監察局 監察官・春日部県民センター相談員・司法書士・土地家屋調査士・越谷税務署税務相談官・市役所内各担当課所  
問合せ 広報課広聴係 内線3033  
走って歩いて 日本一周

\*記念品をさしあげます  
走ったり、歩くことを手段として各人の健康・体力に合わせた目標を設定し、その結果目標達成者に記念品をさしあげます。  
期間 毎年4月1日～翌年3月31日  
対象 30歳以上の一般男女  
目標 実施回数が年間1500日(回)に達した方  
主催 埼玉県教育委員会

## 福祉事務所に「ありがとう」をささげよう

【福祉事務所に「ありがとう」をささげよう】 社会福祉のためにボランティア活動する市民の会埼玉地区本部代表土屋桃子さんから10万円  
▽東町の植木安藤さんから4万円  
▽桂川工業所有志一さんから1万9950円  
▽越谷ダンス教室代表小野菜々子さんから5万円  
▽越谷市4Hクラブから1万2000円  
▽越谷地方明の社会造りの会・立花成成会越谷教会から20万円  
▽東武下りりの新聞社から5万円  
▽越谷の鈴木興堂さんから3万円  
▽大竹の大木竹次郎さんから1万円  
▽越谷市農業団体連合会朝市推進委員会から1万6000円  
▽大沢公民館社交ダンスクラブから3万円  
▽浦生地区名譽市民秋山長作氏祝賀会出席者一同から4万2000円  
▽児童福祉のために、▽栄進中昭和56年度卒業生7組から18006円  
▽南越谷の吉沢五郎さんから100万円  
▽西中旧1年組から9000円  
▽浦生東町の伊藤陶士さんから9万3000円  
▽南越谷の斉藤和弘さんから40000円  
▽越谷の奥貫啓・夕湖さんから3445円

日本一周  
\*記念品をさしあげます  
走ったり、歩くことを手段として各人の健康・体力に合わせた目標を設定し、その結果目標達成者に記念品をさしあげます。  
期間 毎年4月1日～翌年3月31日  
対象 30歳以上の一般男女  
目標 実施回数が年間1500日(回)に達した方  
主催 埼玉県教育委員会

## \*お知らせのページ

### 募集します

学童保育パート職員  
市では、夏休み期間中の学童保育パート職員を左記のとおり募集します。  
期間 7月23日(金)～8月31日(火)  
①午前8時30分～午後1時  
②午後1時～午後6時  
人員 ①～②各9名  
職務 小学校1年～3年生で保護者の就労等により保育に欠ける児童の余暇指導  
資格 保育・教員・児童指導員等の資格をもち身体健康な方、もしくは学童の指導に熱意のある方で昭和17年1月1日以降に生まれた方(学生可)  
申込み 6月16日(水)～30日(水) 午前9時～午後5時(土曜日は正午までに左記)  
問合せ 福祉事務所福祉係 内線251

野外キャンプのついで  
とき 8月7日(土)～9日(月)  
ところ 山梨県清原高原キャンプ場  
対象 ①小学校3年生以上の親子  
②野外活動に興味のある小学校3年生以上の児童および一般青年男女  
定員 100名(申込み順)  
参加費 12000円  
受付 6月21日(月)から、参加費を添えて左記へ  
問合せ 教育委員会社会体育課 内線426・427

越谷市 青年キャンプの集い  
とき 7月24日(土)～25日(日)  
1泊2日、午前7時30分市役所正面玄関前に集合  
ところ 奥日光湯元キャンプ村  
対象 青年男女50名(バス代・パンガロー代等)\*食費は含みません  
打合せ会 1回目・7月13日(火) 午後7時より市役所5階大会議室  
2回目・7月17日(土) 午後6時より市役所5階大会議室  
申込み 7月10日(土)正午までに参加費を添えて左記へ。電話不可(定員にのり次第締め切り)  
問合せ 教育委員会社会教育課 内線4108

無料講習会受講生  
市では、内職を希望する方のために木目込人形の着付け講習会を開きます。  
とき 6月30日(水)  
午後0時30分～4時30分  
ところ 市役所5階第一会議室  
対象 市内在住の方で長期にわたって内職のできる50歳以上の婦人  
\*子どもの同伴は遠慮ください  
定員 30名(先着順)  
持参品 手ハサミ・おしぼり・のり・小皿・エプロン・千枚おし  
申込み 電話で左記へ  
問合せ 商工課政務係 内線357  
昭和57年度夏季

水泳教室受講生  
とき 7月7日(水)、9日(金)、12日(日)、14日(水)、16日(金)の計5回  
ところ しらこぼと水上公園プール  
対象 越谷市在住の家庭婦人30名

第3回沢登り講習会  
とき 7月3日(土)～4日(日)  
ところ 西丹沢小川谷  
会費 4000円  
定員 20名  
申込み 6月28日(月)までに中島俊一まで ☎76-58001

浦生少年少女合唱団員  
対象 浦生近隣に住つまじめに練習に参加できる小学4年生から中

参加費 500円(保険代)  
\*入場料500円・駐車料金400円は、そのついで各自負担  
申込み 6月17日(水)より左記へ  
問合せ 教育委員会社会体育課 内線426・427

ダンスパーティ  
とき 7月4日(日)、午後5時～9時  
ところ サンシティ越谷市民ホール(ホルティ・コホール)  
会費 会員700円、一般1000円  
主催 越谷市民館内木曜会ダンスクラブ  
協力 越谷市社交ダンス連盟  
問合せ 坂野まで ☎62-36646

古銭の研究会  
近代銭・穴銭・外国銭などを収集している方を対象として、情報交換や研究などの愛好者の会をつくりたいと思います。ご希望の方は左記へ申込みください。  
連絡先 本原 ☎64-2111  
内線 342  
鈴木 ☎62-3491 夜間

働く若者の集い  
第14回  
市と商工会では、勤労青少年励励大会を開きます。  
とき 7月2日(金)、午前9時～午後4時  
ところ 県立越谷青年の家  
対象 今年3月に中学、高校および職業訓練校を卒業し、市内の事業所(工場や商店)に就職した方  
内容 式典とレクリエーション  
申込み 6月19日(土)までに左記へ  
問合せ 商工課政務係 内線357  
商工会 ☎66-6111

お問い合わせ  
お問い合わせ

お問い合わせ

お問い合わせ

# 市史編みだり (323)

## 浅間神社と越谷

江戸幕府が編みだした武蔵國の地誌『新編武蔵風土記稿』には、当時越谷の大竹・大沢・越谷・東方(現大成町)・増林・平方に浅間社が祀られていたと記載されている。浅間社(仙元社)が勧請されるようになったのは、富士山信仰が広まった平安時代からと伝えるが、武蔵國足立郡や埼玉郡地域に浅間社が祀ら

れたのは南北朝から戦国期(一三三二〜一八九〇年)にかけてのことといわれる。

江戸時代に入っても浅間信仰は盛んであったが、享保十八年(一七三三年)富士信仰の行者伊藤盛行が富士山頂馬場子岩で行った富士禪定(生きながら土中に埋められること)が世人に強烈な感銘をあたえ、同時に熱狂的な富士信仰の信者によって富士講(不二講)が組織され、各地に富士塚が築かれて多くの浅間社が勧請された。

このころ越谷地域の浅間社の多くはその勧請の紀年などを伝えないが、このなかで大沢の浅間社が興味ある由緒を伝えている。すなわち大沢浅間社の創建は、今からおよそ九五〇年前の長元三年(一〇三〇年)下総國葛飾郡西川辺の住人深野源三郎が富士山に登拝したとき、富士山大沢の滝から五彩の光をばらまいた影石を持ち帰り、西河辺の地を流れる荒川(後の元荒川)の砂丘上に祠を建てて祀ったのが浅間宮のはじめ、一説によるところのときからこの地を富士山大沢の名をとって大沢と呼ぶようになったともいわれる。

その後永享二年(一一四四年)深野氏は、この浅間宮を大沢の修験山守香取神社に合祀された。

このため町内の守りの手を離れた浅間社の宮殿や境内地は荒れるにまかせられたが、明治四十五年大沢町の住人荒井氏(江戸屋)の叔父東京在住の武田氏(元北越谷駅前原鉄運送店の主人)がこれをみるにしのびず、浅間社地を買取り取ってこれを整備し、山正園と名づけて優佳な庭園とした。大正五年この山正園を訪ずれた大町村長は「松の並木あり、小亭あり、池あり、丘の上に浅間の祠あり」とこの庭園の美しさを賞している。その後浅間社は荒井氏の所有となり、最近浅間宮は荒井氏のけられたが、最近浅間宮は荒井氏の家にうつされ、その跡地にマンションが建てられた。将来このビルの上には浅間宮が祀られるはずともいわれる。

▲改築前の越ヶ谷中町浅間神社

伏見院の葛野浄賢に寄進、以来真蔵院が代々別当として浅間宮の守りを勤めた。真蔵院はこれを機会に大沢・大房・大林・大柴(後の大吉)・大里・沼谷新田(後の弥十郎)・時里(間久里)の七か村を勧化して廻り、浅間宮に神碑を建立して七か村の鎮守にしたと伝える。大沢町の地誌「大沢町古馬場」によると、大沢町の浅間宮は江戸時代社地として二区(歌歩(約500メートル)の地を除く)年貢を取られない土地にされたが、享保十一年(一七二六年)の調査では浅間社の宮殿は間口七尺(2.8メートル)奥行九尺(3.5メートル)の社であったとある。

このあたりは通称浅間山と称され松の古木が生い茂った荘厳な霊地であったが、天保年間(一八三〇〜四四年)別当真蔵院が本堂再建にあたり、その資金調達のため浅間社の松の古木を切り取って売却した。これを知った大沢町の住人が伐り残された古木を買い求め、改めてこれを浅間宮に寄進し、浅間の霊地を保持したといわれる。その後明治維新期の神仏分離令によって、浅間社は真蔵院から独立し町内の鎮守として仕守りされたが、明治四十二年大沢町の鎮守香取神社に合祀された。

また越ヶ谷中町の浅間社はその創建の紀年を伝えないが、中世の紀年が記された奉納の懸札が残されている。表面に富士山をかたどった銅板が張られた丸い板で、裏面には「富士山内院御正殿 本書永承三十二年(一四二六年)六月一日、千時文明八年(一四七六年)六月一日別当中納言阿闍梨良清と記されており、古へからの社であったのが確かめられる。この中町の鎮守浅間神社の祭礼は現在六月三十日が宵宮、七月一日が山開きとい盛大な祭りが執行されているが、このとき「初山のほり」と称し、赤子を参詣させる慣例となっている。

利用料金 表2のとおり(国民健康保険に加入の方は必ず保健証をご用意の上お越しください) 利用日数 一人2泊3日まで 申込み 保健年金課国民健康係1階 内線261・262

▲改築前の越ヶ谷中町浅間神社

夏休み！  
あたたか高原少年自然の家  
一般開所日  
7月30日(金)〜8月1日(日)  
8月21日(土)〜22日(日)  
8月29日(日)〜31日(火)



## 海の家・山の家をご利用ください

表1 海の家・山の家利用施設一覧

場所	開設期間	受付開始
山の家 ろがろ旅館 神奈川箱根町 強羅温泉	7月20日 〜8月20日	6月14日 (月)
山の家 湖山荘 群馬県 猿ヶ京温泉	7月25日 〜8月31日	6月15日 (火)
海の家 茅ヶ崎ストランド パークホテル 神奈川県茅ヶ崎	7月20日 〜8月20日	6月16日 (水)
海の家 江の島グランド ホテル 神奈川 県藤沢市片瀬	7月20日 〜8月20日	6月17日 (木)
山の家 島野荘 千葉県 富津市荻生	7月1日 〜8月31日	6月18日 (金)

表2 海の家・山の家利用料金(単位:円)

料金 1泊2食付	海の家		山の家	
	国保	一般	国保	一般
大(中学生以上)	2,400	3,000	2,000	2,600
小(小学生)	2,100	2,400	1,800	2,100
幼(4歳〜就学前)	1,300	1,800	1,000	1,300

### 市役所 電話64-2111(代)

#### ご利用ください

**住宅相談**  
公営・公団住宅の入居から不動産売買の税金対策まであなたのあらゆる住宅相談にお答えいたします。  
一般相談 休日を除く毎日、午前10時〜午後6時  
専門相談  
・技術相談 休日を除く毎日、午前10時〜午後6時  
・法律相談 毎週土曜日、午後1時〜午後5時

**子ども映画会**  
第15回青少年相談員映画会  
青少年相談員連絡協議会では、小学生を対象に映画会を開催します  
とき 7月11日(日)  
第1回 午前10時  
第2回 午後1時30分  
ところ 福祉会館老人娯楽室  
銀河鉄道999  
ゲゲゲの鬼太郎  
対象 小・中学生  
定員 各回とも200名  
入場券 100円 \*前売券は市役所3階社会教育課にあります。入場券をお持ちでない方は入場できませんのでご注意ください  
主催 越谷市青少年相談員連絡協議会  
問合せ 教育委員会社会教育課 内線418

**融資相談**  
とき 6月18日(金)、午前9時〜正午  
ところ 市役所5階第二会議室A  
対象 勤労者  
内容 ①埼玉県勤労者急急生活資金の貸付制度の利用方法 ②労働金庫貸付制度(住宅・生活資金)の説明と申請手続き ③埼玉県労働者信用基金協会の利用方法 ④国や県の住宅資金貸付制度の説明と利用方法  
問合せ 商工課労務係 内線3577  
毎月第1・2水曜日

**越谷市珠算競技大会**  
越谷市商工会では市民のみならずの珠算にたいする理解と技能開発・啓蒙の一環として、次のとおり珠算競技大会を開催します。  
とき 7月24日(土)午後1時より  
ところ サンシティ越谷市民ホール(ポルティコホール)  
主催 越谷市商工会・越谷市後援 越谷市教育委員会  
\*くわしくは越谷市商工会まで、☎66-6111☎85-117521

**労働・労務相談**  
とき 7月7日(水)14日(水)午後1時〜4時  
\*他の日時でも受付可  
ところ 市労働相談所(商工課内)  
内容 賃金や労働条件等労働基準法に関する相談や厚生年金・健康保険・労災・雇用保険等の内容説明や手続きなど \*相談無料、秘密厳守、電話可  
問合せ 商工課労務係 内線3577 第1回

**越谷大里郵便局**  
6月16日から越谷大里郵便局(大里2550の2)が開局します。郵便事務のほか貯金、保険、年金等の窓口受付事務を行います。みなさんのご利用をお待ちしています。

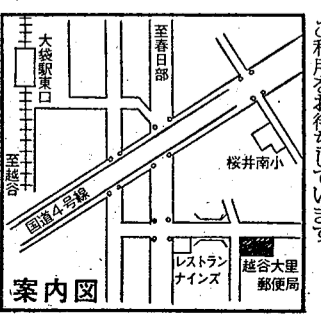

**サンシティ 越谷市民ホールの催し** 7月分

日(曜)	催し物	開演	入場料
【大ホール】			
4日(日)	越谷親子のよい映画をみる会「お母さんのつうしんぼ」	10:00 12:00 14:00	500
11日(日)	チャンネルズショー	13:00	2700
18日(日)	モーツァルト少年合唱団演奏会	15:00	A 2000 B 1500
21日(水)	オペラ「蝶々夫人」	13:30	貸切
25日(日)	手島かつこ舞踊研究所定期公演	13:30	無料
30日(金)	新星日曜夏休み親子コンサート	14:00	大人2300 小人1300
【小ホール】			
3日(土)	ピアノ・エレクトーン発表会	14:00	無料
4日(日)	清浄寺 文化講演会	14:00	無料
10日(土)	ピアノ発表会	14:30	無料
11日(日)	ピアノ発表会	14:00	無料
17日(土)	ピアノ・エレクトーン発表会	15:00	無料
18日(日)	ピアノ発表会	9:30 14:00	無料
24日(土)	越谷市民吹奏楽団定期演奏会	18:30	200
25日(日)	越ヶ谷高校軽音楽部コンサート	12:30	無料
28日(水)	ピアノ発表会	14:00	貸切
31日(土)	ピアノ発表会	13:40	無料
【ポルティコホール】			
4日(日)	越ヶ谷ダンスクラブ木曜会	17:30	700
11日(日)	チャリティダンスパーティ	17:00	1000
25日(日)	草加ダンスクラブ	17:00	990

問合せ 越谷コミュニティセンター 蒲生2876の1 ☎85-1111

# 中小企業のみなさんへ

市では、市内に住所および事業所がある中小企業者に、事業に必要な資金の貸付や相談を行っています。

△特別小口資金  
市内に住所および事業所があり、営業届(法人は設立登記)後、同一事業を1年以上営む市税の完納者で、資本金または出資の総額が1000万円以下、従業員が5人(小売・サービス業は2人)以下の個人および法人が対象です。

△商業近代化資金  
市内に住所および事業所があり、営業届(法人は設立登記)後、同一事業を2年以上営む中小企業者で、市税の完納者が対象です。

△環境転換資金  
前記商業振興資金と同し(前記商業振興資金)と同じです(市街地再開発・土地区画整理事業等に併い、店舗等の移転・改築や市内の商業集積地・商業施設への移転入居に際し必要な資金をお貸しします)

△公営防止資金  
前記商業振興資金と同し(前記商業振興資金)と同じです(公営の発生防止に必要な資金をお貸しします)

納者で、資本金または出資の総額が1000万円以下、従業員が20人(小売・サービス業は5人)以下の個人および法人が対象です

△商業振興資金  
市内に住所および事業所があり、営業届(法人は設立登記)後、同一事業を2年以上営む中小企業者で、市税の完納者が対象です

△環境転換資金  
前記商業振興資金と同し(前記商業振興資金)と同じです(市街地再開発・土地区画整理事業等に併い、店舗等の移転・改築や市内の商業集積地・商業施設への移転入居に際し必要な資金をお貸しします)

△公営防止資金  
前記商業振興資金と同し(前記商業振興資金)と同じです(公営の発生防止に必要な資金をお貸しします)

△公営防止資金  
前記商業振興資金と同し(前記商業振興資金)と同じです(公営の発生防止に必要な資金をお貸しします)

△公営防止資金  
前記商業振興資金と同し(前記商業振興資金)と同じです(公営の発生防止に必要な資金をお貸しします)

「越谷警察署で昨年捕縛した刑法犯少年の件数は592人。これは県下の番目という数字です。越谷は少年非行の多い市ですね」

堀口圭次さん(40歳)  
昨年の9月に防犯課長として赴任してきたばかりだが、青少年非行についてはプラン。

市民ぐるみの環境  
浄化を呼びかける  
堀口圭次さん(40歳)  
越谷警察署防犯課長

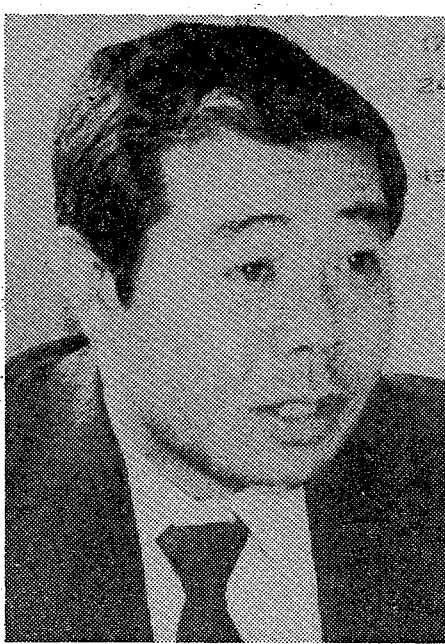

△公営防止資金  
前記商業振興資金と同し(前記商業振興資金)と同じです(公営の発生防止に必要な資金をお貸しします)

△公営防止資金  
前記商業振興資金と同し(前記商業振興資金)と同じです(公営の発生防止に必要な資金をお貸しします)

△公営防止資金  
前記商業振興資金と同し(前記商業振興資金)と同じです(公営の発生防止に必要な資金をお貸しします)

△公営防止資金  
前記商業振興資金と同し(前記商業振興資金)と同じです(公営の発生防止に必要な資金をお貸しします)

△公営防止資金  
前記商業振興資金と同し(前記商業振興資金)と同じです(公営の発生防止に必要な資金をお貸しします)

△公営防止資金  
前記商業振興資金と同し(前記商業振興資金)と同じです(公営の発生防止に必要な資金をお貸しします)

△公営防止資金  
前記商業振興資金と同し(前記商業振興資金)と同じです(公営の発生防止に必要な資金をお貸しします)

△公営防止資金  
前記商業振興資金と同し(前記商業振興資金)と同じです(公営の発生防止に必要な資金をお貸しします)



32 <<

「なご大型店での集団非行が目立っています」  
集団非行というわけですね。非行の原因というのは、やはり家庭の問題がある。

## 保育料等の一部が減免されます

認可されている幼稚園に4歳児・5歳児(今年4月1日現在)を通園されている方には、就園奨励費として保育料等の一部が減免されます。

手続き方法は、幼稚園から配布されます「幼稚園就園奨励費受付用紙」に住所・氏名・幼稚園名など必要事項を記入し在園幼稚園に提出してください。

なお、57年1月2日以降越谷市に転入された方は前市区町村から昭和57年度住民税課税証明書ととりよせ、受付用紙に添付してください(57年度市区町村住民税納税通知書の写しでも可) くわしくは下記へ問合せ 教育委員会総務課 内線406・407

## \*保育料等の減免額\*

- ▷本年度に納付すべき市民税が非課税となる世帯および生活保護法の規定による保護を受けている世帯 ..... 減免額 10万3000円
- ▷本年度に納付すべき市民税の所得割が非課税となる世帯 ..... 減免額 8万円
- ▷本年度に納付すべき市民税の所得割課税額が10万円以下となる世帯 ..... 減免額 4万6500円
- ▷本年度に納付すべき市民税の所得割課税額が10万円を超える世帯 ..... 減免額 8000円

## 危険な季節 夏休みを前に

「この時期、親の権威の失墜(しつじ)といふことがいわれていますね。周囲の人たちの反応は、「人のことをかまわない。自分さえよければいい。自分さえよければいい。自分さえよければいい。自分さえよければいい。」

「子どもと大人のふれあいを大切にしてほしいと思います。幼児期における親子のスキンシップ、児童期における親子の会話が必要なんです。社会からドロップ・アウトする子どもが増えているというのには、その原因があるように感じます」

「子どもと大人のふれあいを大切にしてほしいと思います。幼児期における親子のスキンシップ、児童期における親子の会話が必要なんです。社会からドロップ・アウトする子どもが増えているというのには、その原因があるように感じます」

「子どもと大人のふれあいを大切にしてほしいと思います。幼児期における親子のスキンシップ、児童期における親子の会話が必要なんです。社会からドロップ・アウトする子どもが増えているというのには、その原因があるように感じます」

毎月第三日曜日は家庭の日..... 子は十色 みんなそれぞれの 色に咲き

## くらしの豆知識 食のくらし(2)

〈みそ汁1杯の塩分は1.8g〉

▷みその種類 みそは伝統のあるわが国古来の食品で、全国的に作られています。この中でも特色のあるみそがそれぞれの地方で製造されています。それだけにローカルカラーが強く、それぞれに独特の風味があり、信州、仙台、越後など、その土地の名をつけて売られています。みそは、種類によっても違いますが、たん白質を多く含みます(10~17%、辛みそだと12.6~14%)。たん白質の中のアミノ酸組成ではリジンが多く、米のご飯とみそ汁はお互いの不足しているものを補い合った、すばらしい組み合わせです。みそはこうじを使って発酵させますが、この原料の種類により、米みそ、麦みそ、豆みそに分類されます。米みそには白色系、淡色系、赤色系とありますが、白色系は甘口、淡色系と赤色系には甘口と辛口があります

### 各種みその塩濃度

種類	区分	食塩濃度(%)
米みそ	甘味噌(白・赤)	5~7
	甘口	10~12
麦みそ	甘口	9~11
	辛口	11~14
豆みそ		10~12

▷湧き、防止にアルコール みその変質は残存する酵母が原因となることが多く、いわゆる「湧き」現象(残っている酵母で再発酵しガスが発生する現象)がみられます。これを防ぐためソルビン酸の添加が認められていますが、現在ではその代わりにアルコールを2~3%加えたものも多く出回っています。

## 6月の休日当番医

- 20日▽黒崎産婦人科(産婦人科・小児科) 内科 大里24 75711333
- ▽石川(夜) 医院(内科) 越ヶ谷2の3の20 62113370
- 27日▽横田診療所(内・小児・産婦人科) 越ヶ谷3の20の30 62115454
- ▽トミタ診療所(小児・内・皮膚科) 放射線科) 蒲生西町2の8の1 8510119
- ▽河本眼科(眼科) 中町5の1 6217204

若妻学級受講生募集  
保健衛生課では、若妻学級の受講生を次のとおり募集します。  
対象 はじめてお産する妊娠週16週~27週の妊婦  
時間 午後1時30分~3時30分  
\*16日(金)の歯科保健・妊娠中の栄養は午後1時~4時  
テキスト「すこやかな子を生むために」、母子健康手帳、筆記用具  
必ず受けよう  
4か月児の育児相談  
保健衛生課では、4か月児の赤ちゃんを対象に保健婦による育児相談を次のとおり行います。  
【7月】

若妻学級の日程

月日(曜)	会場	内容
7月5日(月)	市役所第一会議室	オリエンテーション・妊娠中の生理・妊娠中の保健・妊娠中の異常分娩・妊婦体操・乳房マッサージ
12日(月)	福祉会館老人音楽室	産褥期・家族計画・新生児の保育
13日(火)	市役所第一会議室	産褥期・家族計画・新生児の保育
16日(金)	福祉会館第一会議室	歯科保健
19日(月)	福祉会館料理教室	妊娠中の栄養
19日(月)	市役所第一会議室	沐浴実習・座談会

市長電話 64-2123 (質問・苦情・提言・要望 などをお寄せください)

▷6月23日(水) 7月14日(水) 午前8時~8時30分 (毎月第2・4水曜日)  
\*通話は1人5分以内(かならず氏名・住所・電話番号をお知らせください)  
\*話し中の場合はご容赦ください  
問合せ 広報課広聴係 内線321・323

1日(水) 2月11日~20日生まれ  
8日(水) 2月21日~28日生まれ  
15日(水) 3月1日~10日生まれ  
22日(水) 3月11日~20日生まれ

会場 福祉会館  
受付 午前9時30分~10時30分  
内容 身長・体重・胸囲等の測定  
持参品 母子健康手帳・バスオアル・オムツ  
問合せ 午前中に保健衛生課へ 内線305



発行・埼玉県越谷市役所 編集・企画部広報課 越谷市越ヶ谷四丁目一番一 郵便番号330-0433 電話 0489-641111