

広報

# こしがや

11月1日

1日・15日の  
毎月2回発行

昭和57年(1982) No. 676

編集

越谷市役所企画部広報広聴課



## おめでとう

## ミス交通安全

10月24日、市役所をメイン会場に第8回交通安全市民まつりが開かれ、会場周辺はたくさんの市民で一日中にぎわいました。今年は例年にならぬ盛り上がりを見せ「おまつりの華」第6回ミス交通安全コンテストでは塚田信子さんがみごとにミス交通安全に選ばれました。(写真は左からミス交通安全の塚田さん、準ミス交通安全の立原真理さん、桜井美雪さん、中村順子さん。6面に関連写真)



お世話になったみなさん、どうもありがとうございました、と屋代さん

9月12日の台風18号による被害は、予想外に大きく、越谷各地区に及びました。  
私の住んでいる東越谷△丁目、旧松葉町の一部も水には漬れているものの、不意を打たれた形となりました。元荒川と用水堀に面したわが家も、最高水位床上55センチという、かつてない被害を受けました。不幸中の幸いか、運よく日曜日でしたので、二人の息子が大活躍してくれました。

前日から一川の水が多いなあと感じており、早目に買物を済ませ午後3時ごろ帰宅したところ、すでに玄関の履物が水に浮いていました。外は降りしきる雨、「もうだめだ」と思い、まず鼻をよけ押し入れを片づけました。そのまましているうちに、ますます増水し、二度も鼻を上げ替えました。

思いやりあふれた△丁目自治会。しかし、河川工事のため立ち退かなければなりません。水に縁があるのでしょうか、私は湖底の砂を奥多摩湖の出身です。二度目の立ち退きを前に、こんなにも多くの方の好意を受け喜んでおります。  
新興住宅地のふれ合いが問題になっているので、みんながこれほどひどいことになった事があったらどうしようか。すばらしい△丁目自治会のみなさん、会長さん、班長さん、どうもありがとうございました。

## 越谷とわたし

105 ◆◆

「越谷とわたし」は、あなたのコーナーです。みなさんの投稿をお待ちしています。字数は900字程度です。 広報広聴課

災い転じて...

東越谷8の3-18 屋代 清子(46歳)

今月は市税6期分の納期です。納期限は11月30日(火)です。納期限内納付にご協力ください。

# 心のふれあいまちづくり

## 大里東自治会(桜井地区)の場合

現在、市内には310の自治会があります。かけがえのない郷土を愛し、育て、地域が豊かになっていくことを願って、各自治会はそれぞれ地域の实情にあつた活動を活発に展開しています。今回は、そのなかから大里東自治会を紹介し、心のふれあいまちづくりについて、みなさんとともに考えてみることにします。



▲年2回(春と秋)行われる大規模な清掃活動 (4月18日)

### 80世帯で出発した自治会が 現在は11倍の900世帯に

大里東自治会は、市の北部に位置する桜井地区にある自治会、国道4号線と県道足立越谷線の交差するところから東南に広がっている典型的な新興住宅地の一角に位置しています。昭和41年に発足した自治会ですが、当時は80世帯ほどでした。それが、発足以来17年目を迎えた現在では世帯数も900世帯にふくれ、発足当時の11倍となり、かなり大きな自治会になりました。(現在市内には310の自治会があります。1自治会の世帯数の平均は214世帯です)

平均年齢は37歳。職業構成はさまざまですが、都市に通勤するサラリーマン家庭が多数を占めているのが特徴です。

ところで、自治会活動を進めていくうえで大切なことは、地域の相を図っていくことではないでしょうか。地域に密着したきめの細かい配属や活動が必要不可欠な要素です。

しかし実際には、さまざまな環境で働き、集まってきた人々をまとめることなど、理想的な形にはなれないものです。また、世代による考え方の相違なども、自治会を運営していくうえでの課題の一つとなっています。

「住みよいまちづくり」が、明るくまじめな「こしがや」の自治会活動のキーワードです。だれの胸にも共感を呼びます。また、生活水準の向上とともに精神的にも文化的にも、有意義な生活を實現し

ようとする欲求は、住民相互間の人間的交流とともに、居住環境の充実に求めているでしょう。

しかし、それを実現し、快適な住みよ環境を築いていくことは、現実には難しい問題が山積みされています。

大里東自治会では、自治会員一人ひとりが自治会を運営しているんだという意識をもつような組織づくりに目を向けました。

### みんなの手でつくったから 広がるふれあいの輪

昭和51年、現会長の黒田昭郎氏が会長に就いてまず手がけたことは、自治会運営面での組織の改革でした。しかしそれは、決して上から押しつけるのではなく、自治会組織は住民がいついつまでもこの認識にならなくてはならないという認識をもち、自治会員一人ひとりが自分の手によってつくりあげられなければならない。

会費の下に事務局長、副会長、環境対策委員長などの本部役員。そして総務部長、広報部長、会計部長、防災交通部長、衛生部長、保健部長、文化部長、体育部長、育成部長がいて、この部長の下にも地区ごとの部長がいます。さらに各部長がいます。このように、大里東自治会の組織は細分化されています。細分化とはいかぬと聞かれるくらい、網の目のような組織になっています。

最初の頃は、うちほうち、おまはあそびといった風潮で、お互いに関心がなく、会費に参加するにしても住民同士の知らないのですから、気がおくれするようなどかたがたいであったようです。

しかし、はじめは仏頂面を通りかかってもあんなにすらかわすことがなかった人たちも、1人知り、2人知っていくうちに、おたがいにこころをかけたあつたことになってきました。そのうちに「おはようございます」の一言を交わすようになった人たちが「自治会の道路をもっときれいにしたいですね」「今度の日曜日、一斉に清掃しましょうや」等々の会話を発展していったのです。

大里東自治会の住民のふれあいの一端として組織改革が大きな役割を担い、ふれあいの輪が広がっていったという過程ではないでしょうか。

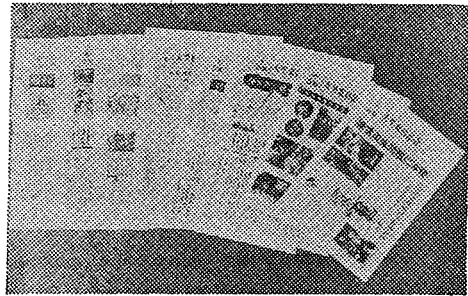

▲手づくりの会報

また、自治会が発足して16年間で10倍以上に会員数が増え、自治会がますます大きくなつていこうとするきめの細かい組織づくりが必要であったとしてもいえると思います。

ところで、自治会員を結ぶ大きな役割を担っているものの一つに会報があります。月に1回か、2か月に1回程度のペースで発行されている会報は、自治会内全戸配布されていて、記事はすべて役員の手づくりとなっています。

この会報は、自治会のミニ・ミニ紙的な性格を持ち、自治会内の情報交換の場として、自治会員の結束を強める努力の結晶があるわけです。

「25日号の会報から拾ってみる」と、トップに台風18号関係、防災訓練・盆踊り大会の記事が続ぎ、製パン工場見学記事や台風18号に寄せる会員の声、田舎記事「うちの町内」も。そしてお知らせや「バラエティ」に富んだ編集になっています。

しかし、この会報づくりには取組んでみて、各自仕事をもちいている人たちが、夜の休みの日を利用して自分たちの足で取材してきた記事をもとめています。そこには、地域を愛する努力の結晶があるわけです。

### 台風18号で発揮された 日ごろ培ってきた機動力

9月12日夕刻、大型で並みの勢力を保ったまま上陸した台風18号は、市内各地に大きな被害をもたらしました。

折からの強い雨で、9月12日午後2時ごろには地区内の主な道路が冠水、午後3時には新方川溢水(いっすい)のため、浸水する箇所も出てきました。

自治会ではさきから災害に備えて避難所を併設した災害対策本部を設置、連絡網を使って役員を招集しました。地区内に浸水がはじまってから本部設置まで30分という手きまがありました。

午後5時になって床下にも浸水する家が出てきました。万が一の場合に備えて手配した救援物資も到着。さっそく避難した人たちに配布しました。

あいにく増水、床上浸水家庭、弱り目になり目の停電、しかしお互いに励ましあいなから、ともに災害とたたかっていた会員たち。ポトで「軒下炊き出しのおにぎりを配った助け合いなど、日ごろのつながりがたふれあいが、災害という状況の中でも生かされました。

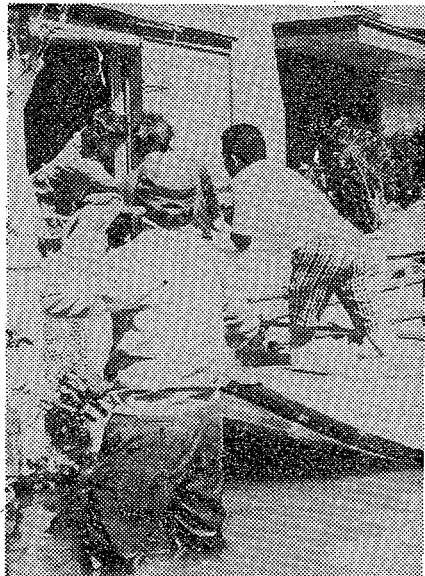

▲台風一過、救援物資を配る自治会員 (9月13日)



# とまちづくり

## にとって大切な働きをします

越谷市の人口は50年代に入って緩やかな増加となっており、より成熟した都市社会の構築へ向けて「まちづくり」の課題も徐々に迫られていきます。この「健康で文化的な生活が送られる都市」をめざして市民環境を充実させようとするための「まちづくり」の商店街の役割はますます重要になってきます。

### 中核商業都市の形成をめざして

越谷市は、東武東上線沿線の発展を遂げた。その中心として、商店街の役割はますます重要になってくる。この「健康で文化的な生活が送られる都市」をめざして市民環境を充実させようとするための「まちづくり」の商店街の役割はますます重要になってくる。

### 商業地整備の「アクション」

越谷市は、東武東上線沿線の発展を遂げた。その中心として、商店街の役割はますます重要になってくる。この「健康で文化的な生活が送られる都市」をめざして市民環境を充実させようとするための「まちづくり」の商店街の役割はますます重要になってくる。

主婦が望む商店街のイメージ

施設	回答1,905人に対する%
1. 園所	31.7
2. 支店	27.6
3. 文庫	21.9
4. 車庫	21.4
5. 郵便	19.2
6. 花	17.9
7. 花	16.6
8. 花	15.1
9. 花	14.0
10. 花	13.5
11. 花	12.0
12. 花	11.2
13. 花	11.0
14. 花	5.1
15. 花	4.5

中心商店街に望ましい施設(3項目選択)

施設	回答1,976人に対する%
1. トリ	37.0
2. 道	33.9
3. 遊歩	27.8
4. 街	21.5
5. 街	20.2
6. 街	19.5
7. 街	18.9
8. 街	17.3
9. 街	16.7
10. 街	12.8
11. 街	11.9
12. 街	8.2
13. 街	7.1
14. 街	4.7
15. 街	4.0
16. 街	4.0
17. 街	4.0
18. 街	0.6
19. 街	0.6
20. 街	0.0
21. 街	0.0

越谷市は、東武東上線沿線の発展を遂げた。その中心として、商店街の役割はますます重要になってくる。この「健康で文化的な生活が送られる都市」をめざして市民環境を充実させようとするための「まちづくり」の商店街の役割はますます重要になってくる。

越谷市は、東武東上線沿線の発展を遂げた。その中心として、商店街の役割はますます重要になってくる。この「健康で文化的な生活が送られる都市」をめざして市民環境を充実させようとするための「まちづくり」の商店街の役割はますます重要になってくる。

越谷市は、東武東上線沿線の発展を遂げた。その中心として、商店街の役割はますます重要になってくる。この「健康で文化的な生活が送られる都市」をめざして市民環境を充実させようとするための「まちづくり」の商店街の役割はますます重要になってくる。

# 商業振興

## 商業は住み良い都市

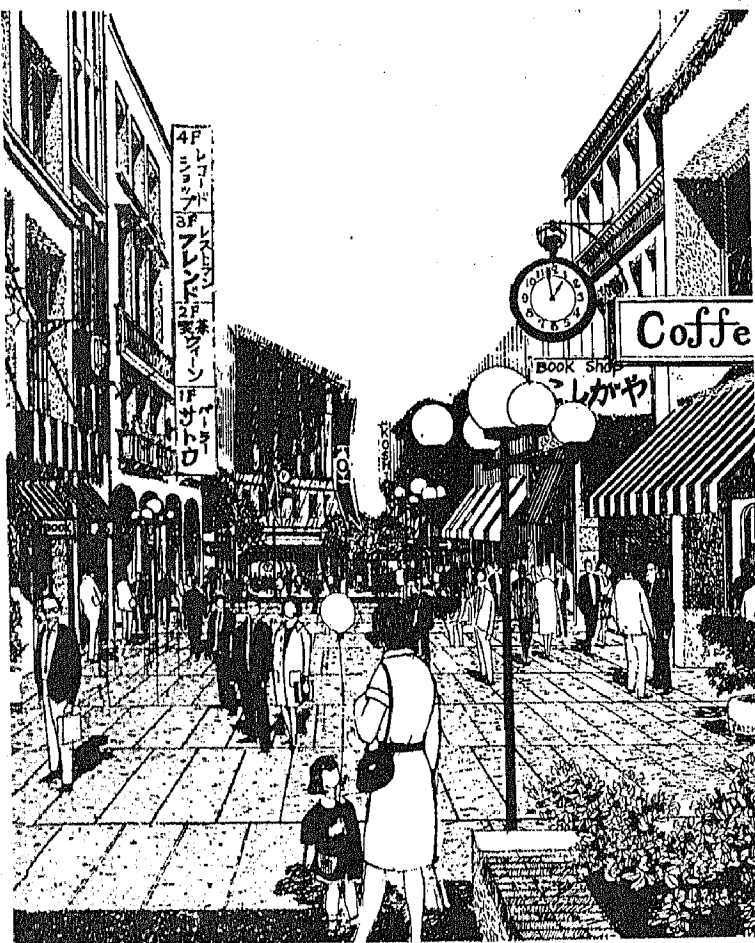

発展する中核商業都市・こしがや

### 地区別

#### マスタープラン

越谷市は、東武東上線沿線の発展を遂げた。その中心として、商店街の役割はますます重要になってくる。この「健康で文化的な生活が送られる都市」をめざして市民環境を充実させようとするための「まちづくり」の商店街の役割はますます重要になってくる。

### 近隣の商業地整備

越谷市は、東武東上線沿線の発展を遂げた。その中心として、商店街の役割はますます重要になってくる。この「健康で文化的な生活が送られる都市」をめざして市民環境を充実させようとするための「まちづくり」の商店街の役割はますます重要になってくる。

### 中心商店街の整備

越谷市は、東武東上線沿線の発展を遂げた。その中心として、商店街の役割はますます重要になってくる。この「健康で文化的な生活が送られる都市」をめざして市民環境を充実させようとするための「まちづくり」の商店街の役割はますます重要になってくる。

地区別商店街の位置づけ - 形と圏域

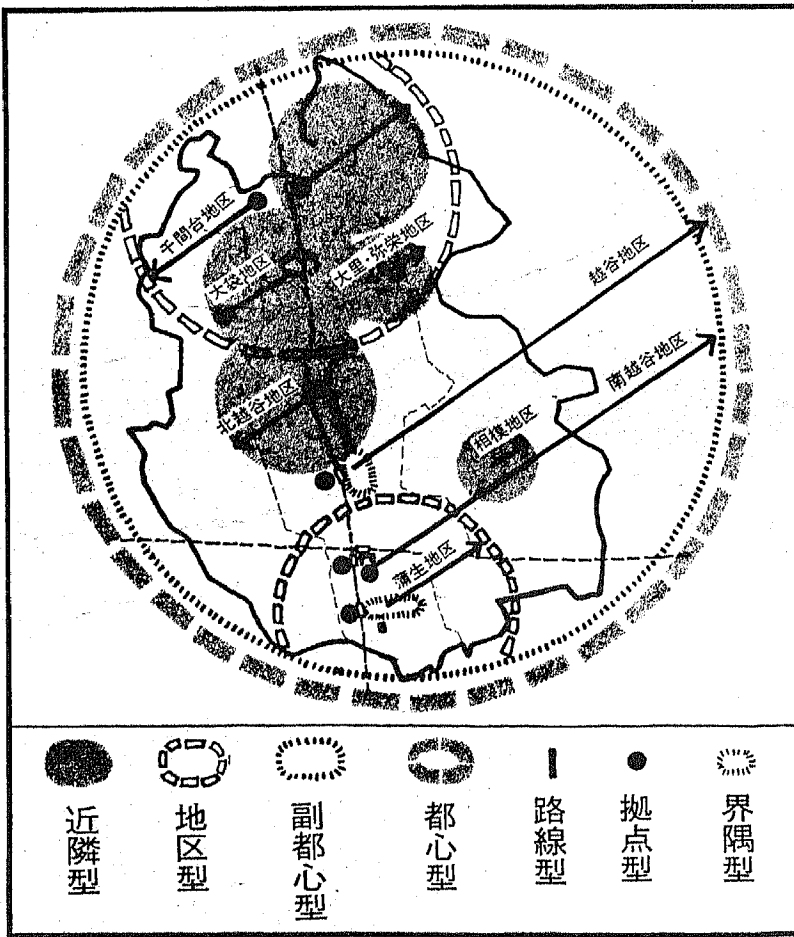

越谷市は、東武東上線沿線の発展を遂げた。その中心として、商店街の役割はますます重要になってくる。この「健康で文化的な生活が送られる都市」をめざして市民環境を充実させようとするための「まちづくり」の商店街の役割はますます重要になってくる。

越谷市は、東武東上線沿線の発展を遂げた。その中心として、商店街の役割はますます重要になってくる。この「健康で文化的な生活が送られる都市」をめざして市民環境を充実させようとするための「まちづくり」の商店街の役割はますます重要になってくる。

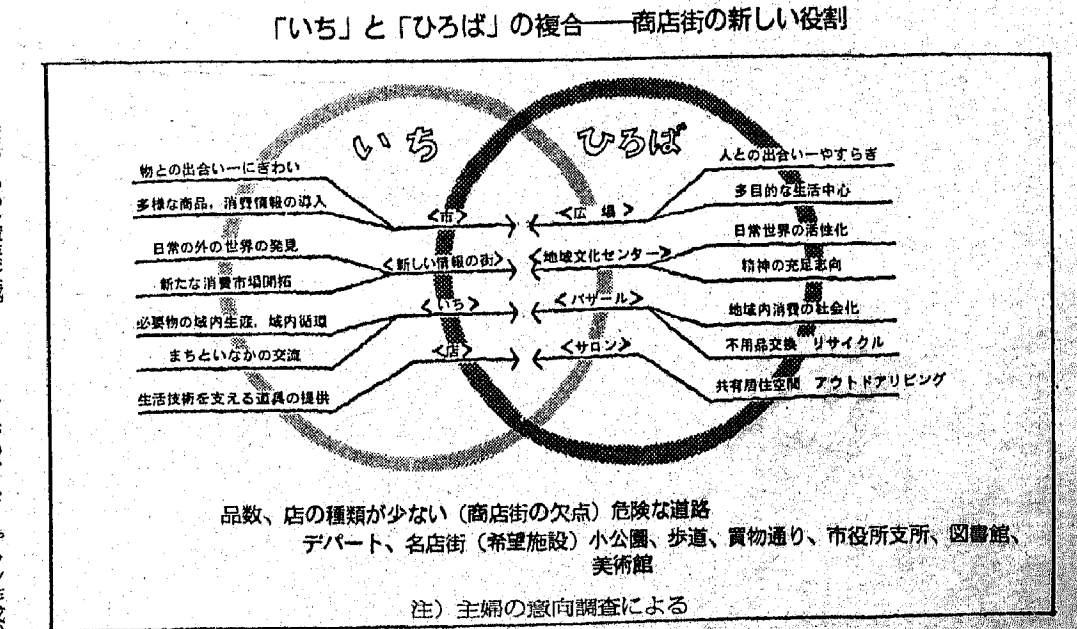

注) 主婦の意向調査による

♪ おもわずおばあちゃんもニッコリ!

10月18日 越谷市社会福祉協議会主催による「ひとぐらしのお年寄りのつどい」が福祉会館で行われました。午前中は、ぶどうの幼稚園による歌や体操、午後は中央中・東中学校生徒によるアトラクションにおじいちゃんおばあちゃんはお喜びでした。



⇒ 地域防犯活動に努力
防犯・交通安全・青少年の非行防止に積極的に取り組むこととして、全国防犯運動第6回埼玉県大会において、賞状を授けられた。写真中央が表彰された。

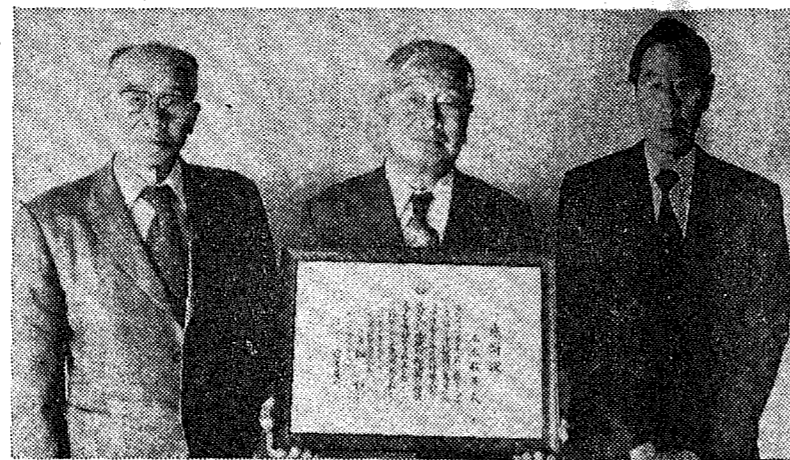

↓ ボーイスカウト埼玉第1団音楽隊 (交通安全市民まつりパレードから)



⇨ 流し踊り (交通安全市民まつりパレードから)

みんなの交通安全市民まつり

木のシリーズ

ヒイラギ

幼葉は葉のヘリがトゲ状にこがり、成長はトゲがなくなり、節の節、イワシの頭にヒイラギをさして魔よけとします。  
モクセイ科・属……くす木 常緑小高木・高さ5~10m  
【花期】10~11月 【果期】翌年7月頃 植えてある場所……民家などの生けがき、越谷駅前広場

↓ もっと緑をとり入れてみませんか

「手軽にできる緑化の方法」と題し、10月18日に越谷公民館で「みどりの講演会」が開かれました。60名の参加者はプランターを使った庭木の育て方などを学びました。

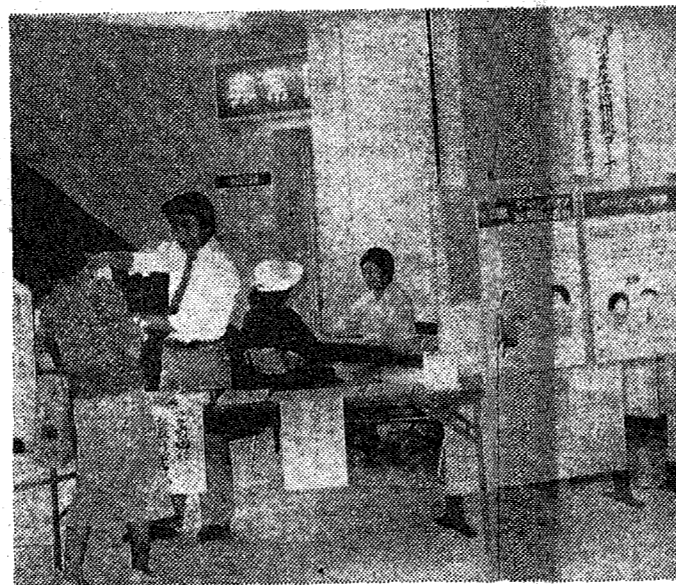
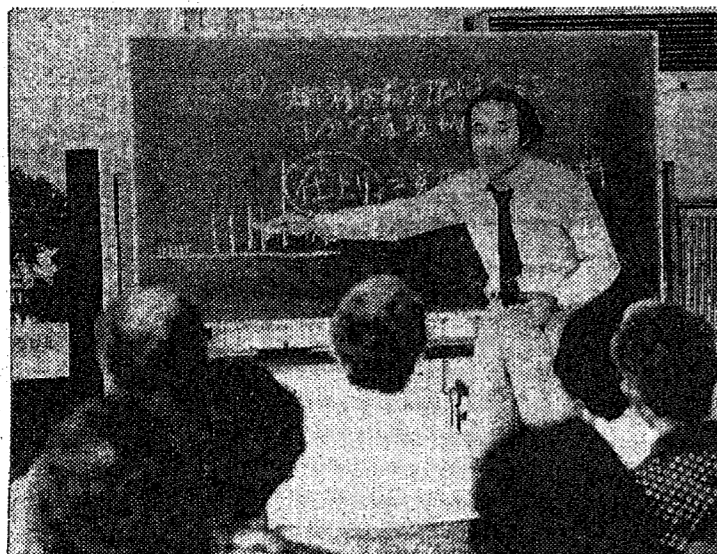

⇨ 出張消費生活相談

訪問販売、商品の種類や不審な原価などの消費生活相談が10月15日、イートヨーカ堂越谷店で開かれました。この出張消費生活相談は、消費生活センターが行ったもので、セミナーのPRを兼ねて初めて開かれました。

↓ 家族の健康は主婦自身から

主婦自身の健康づくりを通して家族や地域の健康増進に役立てよう、と「家族の健康を考えるセミナー」が越谷保健所で開かれました。このセミナーは41名が参加、12月まで行われます。

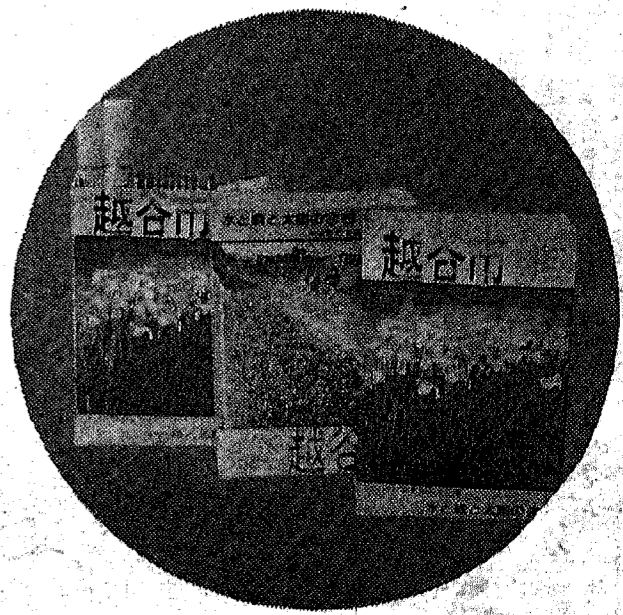

⇨ タバコのパッケージングができました
越谷市タバコ小売人会は、越谷市用水のたしゅうと、チェリー、フクロの写真入りのパッケージングを行いました。このパッケージングは市内でタバコを売っていただくお店に、また、美しいパッケージングの風物を知っていただくためにもなっています。

みんなの広場 \*

\* みんなの広場

十字屋
この火災で死傷したのは、山形県秋田県、福島県などから上野の寮(りょう)に住民として入居していた人達です。

越谷のれきし (51)



さしえ・大徳美智子

冷たい木枯れが吹雪が吹き、火事のニュースが多くなっています。越谷でも、昭和三十三年十月十日の夜半に、おきた、昭和三十三年十一月十日(現赤山町三丁目)の十字屋火災は、六分死、一〇人が重傷を負ったという大きな惨事(さつじ)となりました。この火災で死傷したのは、山形県秋田県、福島県などから上野の寮(りょう)に住民として入居していた人達です。また、この火災で死傷したのは、山形県秋田県、福島県などから上野の寮(りょう)に住民として入居していた人達です。

十字屋

テラーの火災



読んだ本について、お母さんと語り合うおとたち

親子読書をしています 一大北小学校

「燈下(とうか) 親むころ」といって、秋の夜長は読書にいい季節。10月27日から読書週間がはじまっています。本は活字が多いとか、わからない字があるといって、あまり本を読まないおとたちもいますが、読書の習慣をもつことは、とても大切なことです。大北小学校では親子で同じ本を読んで感想を話しあう「親子読書」を7月から始めています。とくに、夏休み中は、「親子読書20分」といって、1日に20分は読書をするようにしました。本は、私たちにいろいろなことを教えてくれるし、知らない世界にも案内してくれるんですよ。

- ① ウグオス
- ② オズ
- ③ オジロ
- ④ ペカン

静の中に 一瞬の動がある

光陽中剣道部は男子18名、女子20名。女子部員の方がなぜかチョビリ多いのです。剣道は、面、小手、胴、垂といった防具をつける、いわゆる武術の一つですが、あの防具をつけたスタイルにひかれて入部する人も多いようです。昔は武士のたしなみとされてきたそうですから、姿勢や礼儀を重んじるため、精神修養にも役立ちます。防具をつける



クラブ活動めぐり 光陽中剣道部

子どもコーナー



千石 順子さん 南越谷小5年

きょうは女たちと、宿題に出た馬の大きさを調べに図書館に来ました。図書館はよく利用しています。

【第14回問題】
あじさいがきれいな文字をいれ、馬の各部分を完成させよう。入れた四字の平仮名を縦読みすると、なにかの動物の名前がわかるよ。

# \*花開く文化の祭典\*

## 第14回市民文化祭



日ごろの成果をお見せします

今年で第14回を迎える市民文化祭が11月20日(土)から23日(火)までサンシティ越谷市民ホールで開かれます。

期間中は日舞・詩吟・剣舞・民謡・邦楽・謡曲・吹奏楽・軽音楽・合唱・演劇・ジャズダンス・組太鼓が発表されるほか絵画・彫塑・書・華・写真・短歌・工芸・俳句・短歌

益裁が展示されお茶会も開かれます。

日ごろ市民のみなさんが取り組んできた芸術活動が、いっせいに花開く文化の祭典です。あなたもお出かけになりませんか。\*22日(日)はお休みします。

問合せ 教育委員会社会教育課 内線419

市民文化祭プログラム(演出部門)

日(曜)	種目	時間	(ホール)
20日(土)	開会式	午前10時~10時30分	(大)
	舞	午前10時30分~午後8時	(大)
	詩吟	午前10時30分~12時	(小)
	剣舞	午後1時~1時20分	(小)
21日(日)	民謡	午前10時~午後8時	(大)
	邦楽	午前10時~午後1時	(小)
	謡曲	午後2時~5時15分	(小)
	邦謡	午後5時15分~5時40分	(小)
23日(火)	吹奏楽	午前10時~12時	(大)
	軽音楽	午後1時~1時30分	(大)
	合唱	午後1時30分~5時30分	(大)
	ジャズダンス	午前11時40分~12時	(小)
23日(火)	組太鼓	午後1時~1時30分	(小)
	民謡	午後1時30分~5時30分	(小)
	閉会式	午後5時30分~6時	(大)

\* (大)は大ホール、(小)は小ホール、(和)は3階和室

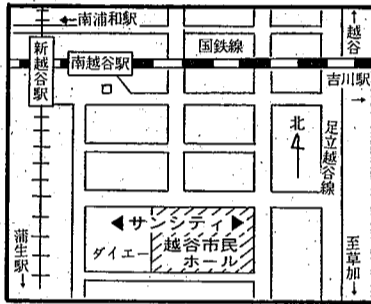

市民文化祭プログラム(展示部門)

ポルテコホール: 日本画・洋画・彫塑・書・華	ギャラリー: 写真・華・盆栽	大・小ホール: ホワイエ・華	茶室(3階): 茶道	視聴覚室(2階): 短歌	第1・2会議室(2階): 工芸	第3会議室(2階): 俳句	第4会議室(3階): 短歌
------------------------	----------------	----------------	------------	--------------	-----------------	---------------	---------------



家族そろって参加しましょう!

最大のスポーツ・レクリエーションの祭典に家族そろって参加しましょう。

とき 11月3日(祝)

雨天のときは11月7日(日) 午前9時~午後4時

〇開会式... 午前9時

〇閉会式... 午後3時45分

〇開会式: 午後3時45分

〇閉会式: 午後3時45分

〇開会式: 午後3時45分

〇閉会式: 午後3時45分

〇開会式: 午後3時45分

〇閉会式: 午後3時45分

種目	予定時間	参加対象	人員及び編成
① 準備体操	9:40	全員	
② 100m 競走	10:00	一般男女	8人×10組 80人
③ 二人三脚リレー予選	10:15	地区対抗	8人×13組 104人
④ リングころがし	10:25	一般男女	10人×8組 80人
⑤ スウェーデンリレー予選	10:40	地区対抗	6人×13組 78人
⑥ 宝さがし	11:00	幼児	30人×10組 300人
⑦ 力くらべ競走リレー予選	11:10	地区対抗	8人×13組 104人
⑧ 3000m 競走	11:25	一般男女	300人
⑨ 風船割り	11:30	身障者	50人
⑩ 二人三脚リレー決勝	11:45	地区対抗	8人×6組 48人
⑪ 400m リレー	11:55	小中男女	4人×60組 240人
⑫ みんなで踊ろう	12:10	全員	
⑬ 宝さがし	12:40	身障者	50人
⑭ むかで競走リレー予選	12:45	地区対抗	20人×13組 260人
⑮ 借り物競走	13:00	来賓・役員	8人×10組 80人
⑯ 地区対抗リレー予選	13:15	地区対抗	10人×13組 130人
⑰ 紅白玉入れ決勝	13:30	地区対抗	8人×13組 104人
⑱ 障害物競走リレー予選	13:45	地区対抗	8人×13組 104人
⑲ ゲートボール競走	14:00	50歳以上	10人×8組 80人
⑳ スウェーデンリレー決勝	14:15	地区対抗	6人×6組 36人
㉑ 力くらべ競走リレー決勝	14:30	地区対抗	8人×6組 48人
㉒ 400m リレー	14:40	商工官公庁署 体協・レ	4人×120組 480人
㉓ 障害物競走リレー決勝	14:55	地区対抗	8人×6組 48人
㉔ むかで競走リレー決勝	15:10	地区対抗	20人×6組 120人
㉕ おじゃまします	15:20	一般男女	8人×10組 80人
㉖ 地区対抗リレー決勝	15:30	地区対抗	10人×6組 60人

### 市民体育祭プログラム

〇印のついている種目は皆、一般の方も参加できますので申し込んでも大丈夫です。

## 文教大学の公開講座

埼玉県教育委員会では文教大学で大学の教育機能を地域に開放するための小グループ形式の講座を開設します。受講無料です。

とき 11月5日~12月10日 午前10時~正午

ところ 文教大学(東武伊勢崎線北越谷駅下車、徒歩10分)

テーマ

- 〇「現代女性の生き方」 11月5日(開講式)、11月11日、11月18日、11月25日、12月2日、12月9日
- 〇「現代人の生きがいと深層心理」 11月5日(開講式)、11月10日、11月17日、11月24日、12月1日、12月8日
- 〇「現代家族と老後、問題」 11月5日(開講式)、11月12日、11月19日、11月26日、12月3日、12月10日

定員 各講座とも30名(先着順)

申込み 教育委員会社会教育課 内線416

埼玉県教育局社会教育課 ☎0488-24-2111 内線4782

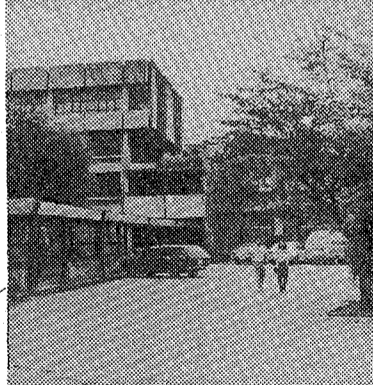

## 獨協大学 雄飛祭

一般市民の方の来場をお待ちしております。催し物は盛りだくさん!

◀獨協大学キャンパス

10月31日から11月3日まで第18回獨協大学雄飛祭が開かれます。越谷市民のみなさんのお来場をお待ちしております。文化祭の主な内容は次のとおりです。

- ▶ 椎名誠講演会 演題は「椎名誠のダボダボソースの学生解剖」、11月1日午後2時~4時。5棟128教室で。
- ▶ 「人間」上映会 11月1日午前11時~午後0時30分、図書館特別教室で。
- ▶ 学生会本部主催シンポジウム テーマは「私の学生像・近頃の学生さん」。11月2日午前11時~午後0時45分、中庭ステージで。
- ▶ 講演会「情報公開について」 藤棚会主催、実行委員会後援。講師は奥平康弘氏。11月2日午後2時~4時、5棟128教室で。
- ▶ 映画研究会主催映画上映会 11月2日、午前10時~午後1時

午後3時45分の3回、場所未定。

- ▶ 文化会本部主催シンポジウム「どうする家庭内・校内暴力」 11月3日午前10時~午後1時、5棟128教室で。
- ▶ 山内ゼミ主催講演会 「教科書問題、講師は家永三郎氏。11月3日午後2時30分、5棟128教室で。
- ▶ 松本ゼミ主催・模擬裁判 11月3日午前10時~正午、図書館特別教室で。
- ▶ 映画研究会主催映画上映会 11月3日、午前10時~午後0時45分、午後2時~午後3時、午後4時30分、場所未定 \*実行委員会後援
- ▶ コンピュータ展 情報科学研究会、立田ゼミ有志主催、実行委員会後援。11月1日~3日、5棟2階で。 問合せ 獨協大学 ☎0489-42-1111 内線 5250(松原団地駅下車徒歩10分)



## 第12回 越谷市農業祭

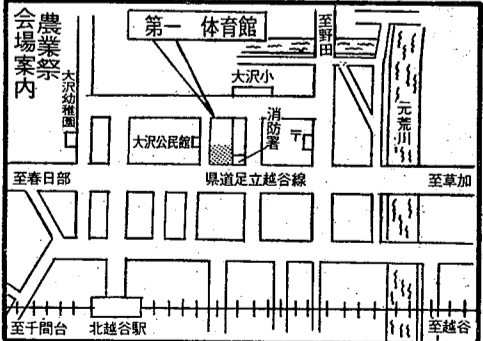

越谷市農業祭は今年で12回目を迎えました。市内の農家から展示品が出品され審査されます。特産品の展示や華麗な生け花も会場をかざります。おさそいあわせてお来場を。

とき 12月3日(金)~5日(日)

午前9時~午後4時

- ▽3日: 展示品の搬入と審査
- 4日: 一般公開特産物の即売会
- 5日: 一般公開特産物の即売会

午後1時から展示品即売会

〇市立第一体育館

\*特産品 展示品の即売会その他おむすび、チューリップ球根、鶏卵の無料配布などありますので多数お来場ください。

問合せ 農政課農政係 内線348・349

公民館コーナー



桜井

大治七三〇二  
76-10992

▼桜井つれづれ講座(ビデオ版)  
左記日程のつれづれ講座(ビデオ版)を聞きます。時間は、いずれも午後7時から9時、全5回。目的は、古典の中から現代に通ずる人間本来の姿を学ぶ。対象は、市内在住、在勤の方。定員25名。講師は、県立松伏高校校長の鈴木亮一先生。会場は、桜井公民館大会議室。費用は無料。申込みは11月20日まで公民館へ(電話可)

▼江戸文化の底流を探る講習会(落語教室)  
落語を語る中に美しい日本語を再発見し、落語の初歩を学びませんか。11月19日(金)から毎週金曜日の全10回。午後7時から9時。場所は公民館大会議室。定員25名。講師は文教大学落語研究会のみなさん。申込みは11月18日(木)まで公民館へ(電話可)

▼後期教室生の欠員募集  
別表のとおり後期教室生(欠員)を募集します。くわしい日程については公民館へ。電話可。

後期教室生の欠員募集表。教室名、回数、人員のリスト。

桜井つれづれ講座日程と内容表。月日、タイトル、内容のリスト。

大沢

大沢二〇〇四〇  
76-5800

▼着物着付教室を開講します  
11月17・19・24日、12月1・3・8・10・15・17・22日の計10回(いずれも水、金曜日)時間は午後7時から。会場は公民館和室。定員は20名(申込み順)。\*1回目は帯締め、帯揚げ、筆記具をお持ちください。費用は無料。申込みは11月1日(月)から公民館で(電話可)

▼第7回地区秋季ハレボール大会  
11月14日(日)、南体育館で。開会式は午前7時。参加資格は16歳以上の地区在住者。申込みは公民館にある所定の用紙に記入の上参加費1000円を添えて直接公民館へ。詳しくは公民館へ。

▼年賀用版画講習会  
11月19日(金)・11月26日(金)午前10時から正午。会場は公民館大会議室。講師は長谷川忠氏。ハサミ、HB鉛筆、紙(カレンダーあるいは広告)5枚、定規30センチ、ボール紙、ポロ布、カッターをお持ちください。定員は30名、費用は200円(材料費)申込みは材料費を添えて直接公民館へ。(電話不可)定員になり次第締め切ります。詳しくは公民館へ。

▼第6回「おおさかみんアター」  
11月20日(土)、午後7時から、公民館大会議室。プログラムは「ニメ」(杜子春)と「しん」(「わんわん火事だわん」\*入場無料。おささいあわせておいてください。詳しくは公民館へ)

▼第4回北越谷公民館文化祭  
11月27日(土)・28日(日)、午前10時から午後4時、会場は公民館。展示部門(教室・クラブ等の作品展示)、実習、演出部門(着付・茶道・料理・民謡・カラオケ)等。模擬店・バザーも出店しますのでおささいあわせておいてください。詳しくは公民館へ

▼秋季自治会対抗(男女混合)ソフトボール大会  
11月14日(日)雨天の場合15日(日)対象は北越谷地区在住・在勤する18歳以上の男女(学生は除く)\*代表者会議は11月8日(月)午後7時30分から公民館で。主催は地区スポ・レク推進委員会

▼出羽  
七左町七の二二二  
62-2854

▼紙版画「年賀はがき」講習会の参加者を募集します  
11月17日(水)・11月25日(木)時間はいずれも午前10時から正午。会場は公民館大会議室。定員30名。材料費200円。申込みは11月10日(水)から公民館で受け付けます。定員になり次第締め切り(電話不可)

▼紙版画で楽しい年賀状を出しましょう  
11月30日(火)・12月7日(火)午前9時30分から公民館小会議室。

レクリエーションリーダー養成講習会日程表。回、月日、学習テーマのリスト。

川柳公民館



少女バレーボールクラブは、今年5月に発足したばかりのクラブです。川柳小学校の4年生から6年生を対象としていてクラブ員は38名です。指導しているのは、川柳小学校にお勤めの皆川先生。「ちょっぴりきびしいけどやさしい先生です」「今はサーブもかなり入るようになりましたが最初の頃は相手コートまで届かず困りました」今までの試合経験はなく、パスとサーブを重点的にやっているそう。練習はきびしいけどボールを打ったときがとても楽しいですよ」「みんなとおしゃべりもできて面白いですよ」など。第1戦は11月21日に行われる予定で練習にも熱が入っています。

各種相談

関東信託理士会越谷支部  
74-1179

厚生年金、船員保険、国民年金などの相談所  
社会保険事務所および市では厚生年金・船員保険・国民年金などの相談を行います。各種年金の専門員がみなさんの相談に応じます。

労働・労務相談  
とき 11月4日(木)・10日(水) 午後1時~4時  
\*3日は祝日のため4日に変更します。他の日時でも受け付けます

登記相談  
とき 11月13日(土) 午前9時~正午  
市役所1階市民相談室  
問合せ 広報広聴課広聴係 内線323

人権相談  
とき 11月18日(木) 午前10時~午後3時  
松伏町役場  
問合せ 広報広聴課広聴係 内線323

経営相談  
事業でお悩みの方は  
事業経営でお悩みの方、今後の事業改善・事業転換をお考えの方、新たに事業を始める方、専門の中小企業診断士(通産省登録)が相談に応じます。相談無料、秘密厳守、希望により現地指導も行います。

不動産無料相談  
毎月10日、埼玉県宅建協会越谷支部で行われている不動産無料相談は都合により11月はお休みします。

法律相談  
とき 11月4日(木) 午後1時~4時  
春日部地方民センター  
政相談室(0487-137)

農地と就業改善の相談会  
農地と就業改善の相談会  
農地と就業改善の相談会

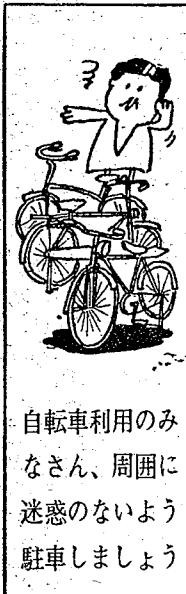

自転車利用のみ  
なさん、周囲に迷惑のないよう  
駐車しましょう

農地と就業改善の相談会日程表。月日、時間、場所のリスト。



しらこぼと水上公園  
【ます釣り場】

しらこぼと水上公園のアイススケート場、ます釣り場がオープン!  
【アイススケート】  
●開設期間●  
▷57年11月15日~58年1月31日  
平日 午前10時~午後4時  
日・祝日 午前9時~午後4時  
▷58年2月1日~3月6日  
平日 午前10時~午後5時  
日・祝日 午前9時~午後5時  
▷休園日 第2・4月曜日、12月31日、1月1日  
\*11月14日は県民の日リハーサルで午前10時から午後3時まで  
●使用料金●  
大人 700円、子ども 200円

【ます釣り場】  
●開設期間●  
▷57年11月14日~58年1月16日  
午前9時~午後3時30分  
▷58年2月5日~58年4月30日  
午前9時~午後3時30分  
▷休園日 毎週月曜日、12月31日、1月1日\*1月17日から2月4日までは清掃のため休場  
●使用料金●  
大人...1日2000円、半日1500円  
1時間600円(10分超過は加算)  
子ども...1日1000円、半日500円  
1時間200円(10分超過は加算)  
問合せ しらこぼと水上公園  
☎77-5111(代表)

### 外国人登録法の一部が改正となりました

昭和57年10月1日から外国人登録が次のように変わりました。

一、確認申請(登録証明書の切替申請)  
(1)16歳未満の方は、確認(切替)の申請をする必要はなくなり、16歳に達したその日から30日以内の申請を行ってください。なお、出生した時の新規登録は引き続きとおりです。  
(2)16歳未満の方は、すでに甲種式(大人用、手帳型)の登録証明書書の交付を受けている方は、次の(3)と同じ扱いとなります。  
(3)16歳以上の方は、確認(切替)の申請を5年ごとに行うこととなります。今お持ちの外国人登録証明書の11ページに記載されている年月日から5年を経過する(2)日前30日以内の確認(切替)の申請を行ってください。

(4)昭和57年9月30日確認申請期限を超過している場合は、その申請を行う場合、(1)の確認申請不要措置や(3)の5年延長措置は受けられません。

二、登録証明書の携帯、本人出頭申請

### 全国物価統計調査

11月8日から19日にかけて「昭和57年全国物価統計調査」が実施されました。この調査は消費生活上、重要な支出の対象となる商品の販売価格およびサービス料金を調査し、経済運営の基礎資料を作成するために行われる国の基本的な統計調査です。この調査はスーパー、百貨店、一般の小売業および不動産業、理容業などの価格調査です。全国で約20万の店舗にお願いして主な取り扱い商品の価格などを調査票に記入していただくものです。

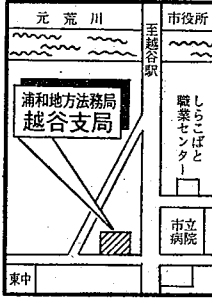

を依頼します。調査員がつかいまして協力ください。この調査は法律に基づいて行われるもので個人の秘密は完全に守られますのでありのままをお答えください。

### 11月22日から法務局が移転

浦和地方法務局越谷支局は弥生町14の24から11月22日(月)に東越谷へ移転します。

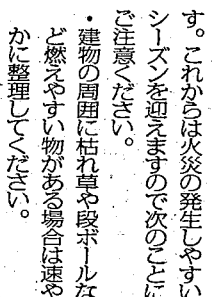

### 新館開館のため図書館を休館

市民待望の新図書館の工事(写真上)は順調に進み、11月下旬には完成の予定となりました。来年の4月上旬には「くらしの中に図書館」をモットーに市民のみなさんの期待にこたえられる図書館として開館します。図書・目録の配列・館内の整備などのため下記の期間、休館いたしますのでご協力ください。

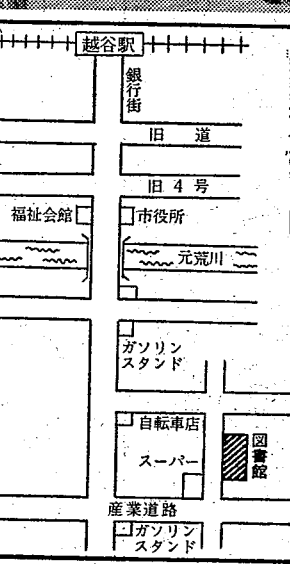

休館期間 57年12月1日(水)~58年3月31日(火)  
\*12月15日(水)まで図書の返却のみ受け付けます  
〈新館建設場所〉  
東越谷4-9-1  
越谷駅から1.7km  
問合せ 図書館 内線587

### もうお済みですか 国保加入者健康診断

広報こしがや(9月16日号・10月1日号)でお知らせした国民健康保険被保険者の健康診断はもうお済みですか。この機会に最寄りの会場ぜひ受診ください。該当される方にはハガキで通知しましたが、通知書が届かない場合でも受診できます。

### 11月30日(火)まで予定納税分は

11月30日(火)まで納税分を納めてください。納付書は11月初旬にお送りいたしますので、11月30日までお納めください。

### 空き家の出火 防止にご協力を!

長い間放置状態の空き家が市内にたくさんあります。管理状態の悪い空き家には子どもが入り、火遊びやタバコの火で火災が心配されます。これからは火災の発生しやすいうちを避けるため、次のことに注意してください。

### 図書館だより

第29回俳句教室  
とき 11月14日(日)午後1時  
ところ 福祉会館第四会議室  
会費 300円  
兼題 当季雑詠4句(内、1句枯れ)をお持ちください  
\*初心者歓迎

移動図書館「しらこぼと号」の巡回日程

巡回日	駐車場	駐車時間
11月5日(金)	袋山つつみ団地	1:30~2:10
	恩間チサン団地	2:30~3:10
	大竹第2チサン公園	3:30~4:10
6日(土)	平方中央児童公園	1:30~2:30
	平方立野	3:00~4:00
9日(火)	蒲生東町集会所	1:30~2:30
	蒲生本町	3:00~4:00
10日(水)	桜井青空緑地公園	1:30~2:30
	大泊せんげん台ハイツ	3:00~4:00
11日(木)	大林集会所	1:30~2:30
	大里東児童公園	3:00~4:00
12日(金)	鷺越集会所	1:30~2:30
	弥米第2公園	3:00~4:00
16日(火)	大袋公民館	1:30~2:30
	大林新生集会所	3:00~4:00
17日(水)	平方中央児童公園	1:30~2:30
	平方立野	3:00~4:00
18日(木)	宮本町5丁目公園	1:30~2:30
	大間野町4丁目(旧小牧幼稚園前)	3:00~4:00
19日(金)	袋山つつみ団地	1:30~2:10
	恩間チサン団地	2:30~3:10
	大竹第2チサン公園	3:30~4:10

\*11月16日(火)以後の巡回は返却のみとなります  
図書館は福祉会館の3階です  
☎64-2111 内線 図書館587・事務室586

### \*お知らせのページ

**募集します**  
団員を募集します  
市民交響楽団  
市内在住の愛好家を中心とする市民交響楽団を結成します。  
対象 市内在住・在勤・在学の方  
上の方

**第23回会長杯卓球大会**  
問合せ 教育委員会社会体育課 内線427

**第27回市内一周 駅伝競走大会**  
とき 12月5日(日)小雨決行  
コース 市内6区間28.2km:高校一般の部、見田方遺跡公園周辺...中学生の部  
編成 1チーム6名(監督1、選手5、補欠2)  
問合せ 深井良孝(南越谷幼稚園内) ☎87-101061

**ボーイスカウト隊員**  
△越谷第7回  
対象 市内東南地区の児童  
人員・カブ隊(小学2年~5年) ...16名  
ボーイ隊(小学6年~中学3年) ...若干名  
問合せ 深井良孝(南越谷幼稚園内) ☎87-101061

**リトルリーグの選手**  
とき 11月3日(水)午前9時  
雨天の場合は7日  
ところ リトルグラウンド(流通公園サッカー場)となり  
資格 リトル...小学2~6年  
シニア...中学1年のみ  
\*父兄同伴で運動の服装、グローブを持ってきてください  
問合せ 岡野まで ☎75-888888

**募集します**  
団員を募集します  
市民交響楽団  
市内在住の愛好家を中心とする市民交響楽団を結成します。  
対象 市内在住・在勤・在学の方  
上の方

**第23回会長杯卓球大会**  
問合せ 教育委員会社会体育課 内線427

**第27回市内一周 駅伝競走大会**  
とき 12月5日(日)小雨決行  
コース 市内6区間28.2km:高校一般の部、見田方遺跡公園周辺...中学生の部  
編成 1チーム6名(監督1、選手5、補欠2)  
問合せ 深井良孝(南越谷幼稚園内) ☎87-101061

**ボーイスカウト隊員**  
△越谷第7回  
対象 市内東南地区の児童  
人員・カブ隊(小学2年~5年) ...16名  
ボーイ隊(小学6年~中学3年) ...若干名  
問合せ 深井良孝(南越谷幼稚園内) ☎87-101061

**リトルリーグの選手**  
とき 11月3日(水)午前9時  
雨天の場合は7日  
ところ リトルグラウンド(流通公園サッカー場)となり  
資格 リトル...小学2~6年  
シニア...中学1年のみ  
\*父兄同伴で運動の服装、グローブを持ってきてください  
問合せ 岡野まで ☎75-888888



# 児童扶養手当制度

## 特別児童扶養手当制度

●児童扶養手当制度  
次に該当する18歳未満の児童を養育している母親または養育者が対象です(心身に障害のある児童は20歳未満)。

△該当児童

- ・父母が離婚した児童
- ・父母が死亡した児童
- ・父が重度または中度の障害の児童
- ・父に1年以上遺棄されている児童
- ・その他の理由で父がいない児童

△手当月額

- 児童1人……3万7000円
- 児童2人……3万7000円
- 児童3人以上……30000円(加算)

なお支給資格またはその配偶者



もくは扶養義務者の前年の所得が一定額をこえるときは1年間支給が停止されます。

△次の場合は受けられません

- ・母子年金や遺族年金などの公的年金を受けることができる場合(障害福祉年金と老齢福祉年金は除く)
- ・児童福祉施設に児童が入所している場合(母子寮と通園施設は除く)

## 特別児童扶養手当制度

●特別児童扶養手当制度  
次の事項に該当する20歳未満の児童を養育している方が対象です。

- ・精神障害……1人ではまったく日常生活ができないか著しく制限されている場合(みどりの手帳)・A・Bに相当)
- ・身体障害……おおむね身体障害者手帳1級・2級または3級程度

△手当月額

- 特別児童扶養手当1級……3万7000円
- 特別児童扶養手当2級……2万5000円

なお支給資格またはその配偶者もくは扶養義務者の前年の所得が一定額をこえるときは1年間支給が停止されます。

△次の場合は受けられません

- ・児童福祉施設に児童が入所している場合(通園施設は除く)

問合せ 社会課  
内線2600

## 越谷市史続史料編(三)を刊行

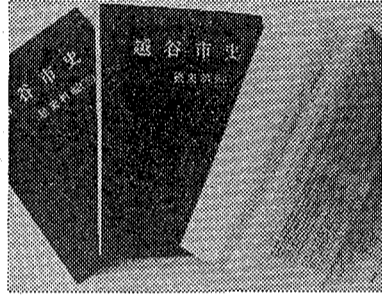

教育委員会では「越谷市史続史料編(三)」を発行しました。ここに収められた史料は西方村(現相模町)旧記のうち「無書上中下」と、蒲生村(現北条市)の「御用留」です。

体裁 A5版、並製、上質紙  
56ページ  
価格 1000円

- 取扱い 市史編さん室、11月1日から(福祉会館三階) 64-2111
- ※このほか次のような市史刊行物がありますのでご利用ください
- 越谷市史続史料編(一)……2000円
  - 越谷市史続史料編(二)……2000円
  - 越谷市史続史料編(三)……2500円
  - 越谷市史続史料編(四)……3000円
  - 越谷市史続史料編(五)……3000円
  - 越谷市史続史料編(六)……4000円
  - 越谷の歴史物語(一)……500円
  - 越谷の歴史物語(二)……500円
  - 越谷の歴史物語(三)……500円
  - 越谷の歴史物語(四)……500円
  - 越谷の歴史物語(五)……600円
  - 越谷市史続史料編(一)……1000円
  - わたしたちの郷土(しがや)(一)……600円
  - 越谷市史続史料編(二)……1000円



## 岩槻太田氏と越谷

は主家のため堅城を築いて敵に備えるとともに、足利成氏や、上杉家に叛(そむ)いた長尾賢春討伐のため各地に転戦、そのついで連勝してその武名を天下に轟かせた。

この間、現東松山市(前弓(やまぎゅう)稲荷の縁起によると、寛正二年(一四六一)九月「成氏と上杉方と越谷野に戦ひ成氏敗軍」とあり、越谷が戦場になったときもあつたと思われるが、確かなことは不明である。

上杉家は早くから関東管領山内家と扇谷家の両家に分かれていたが、太田道灌の活躍で扇谷家の権威が高まるにつれ、これを恐れた山内の上杉顯定は、扇谷の上杉定正に道灌の謀略を誹言(そんげん)した。これを信じた上杉定正は文明十八年(一四八六)相模灘で道灌を謀殺した。

このため江戸に居城した道灌の長子資康と、岩槻在城の次子資家は主家の扇谷家を見かきり山内家に走った。こうして資家は主家の上杉氏を扶け当時小田原を拠点として台頭してきた北条氏と結び戦った。

ここに岩槻城主を継いだ資家の次男資正は、各地で善戦を展開させて

北条軍を悩ませ続けたが、永禄七年(一五六四)下総国府中で北条軍と交戦後、その敗戦の善後策を講じるため安房の里見氏のもとに出張中、北条氏と内通したその子氏資のため岩槻城を開放された。これは資正が長子の氏資をききおき、腹違いの次男資家を嫡子に推(す)えようとしたための反抗であつたといわれる。こうして岩槻を追われた資正は、諸國を放浪のち常陸の佐竹氏のもとに寄寓し、片野城を与えられたが再び岩槻には戻れなかった。

一方北条氏の麾下(きか)に入つた氏資は、改めて家臣の所領安堵や知行の発行(あてがい)、ならびに領内寺社の諸役免許などの文書を発し、岩槻城主としての地位を固めていった。こうしてながく永禄十年(一五六七)七月、太田氏資は所用で上洛(じょうらく)する岩槻平林寺(平林寺は寛文三年(一六六三)現新座市野火止に移されている)の住僧に對し、その留守中平林寺の領地である龍橋(龍橋市ならびに四家村、越谷市東町)の地を横領(おつりよ)せられないよう私が守らう、との旨の



太田氏資の文書

市役所 電話64-2111(代)

## 越谷宮城原人会の会員

宮城原出身者で越谷在住の方の集まりです。多数の会員がいろいろな催しを通じて郷土愛を高揚し親睦を深めています。入会をお待ちしています。

問合せ 越谷宮城原人会・千葉 蒲生旭町6の17(ふる里民) 67-10265

会員を募集 LOVEテニスクラブ

毎月2回、練習を行います。入会金1000円、月会費500円。特に初心者歓迎します。

問合せ 高橋真也 85-15846 (午後6時以降)

市民合唱団「よじきり」 第4回発表会

とき 11月7日(日)  
午後2時~3時30分  
ところ サンシティ越谷市民ホール(小ホール) \*入場無料  
問合せ 貴田陽一 62-16831 戸張康雄 農政課内線30

文化庁移動芸術祭 歌舞伎公演

とき 11月25日(木)  
昼の部:正午開演  
夜の部:午後5時開演  
ところ サンシティ越谷市民ホール(大ホール) \*全席指定  
演目 俊寛、口上、京鹿子娘道成寺  
入場料 S:3000円

第16回 越谷菊花大会

とき 11月2日(火)~6日(土)  
午前9時~午後5時  
ところ 東福寺境内(東越谷)  
後援 越谷市、市観光協会、商工会、農業協同組合  
問合せ 越谷鉢の会 62-18001

第18回 越谷母親大会

「子供たちに人間らしさを」をテーマに、午前中は分科会、午後

「善意銀行扱い2月分」 老人福祉に▽東越谷3丁目の大嶋留治さんから30本 恵まれない方に▽大里74の田中清次郎さんから2000円▽谷中町1丁目の西田延子さんから古切手1袋▽瓦葺根の匿名の方から1万円・石けん・タオル▽瓦葺根2丁目の酒井英子さんから古切手1190枚▽東保木間の匿名の方から2000円▽恩間の熊谷明雄さんから10万円▽大相模不動尊分會からしょう油等▽大泊の庵原俊恵さん

には、記念講演や映画上映などを行います。

とき 11月7日(日)  
分科会:午前10時~午後1時  
全体会:午後1時~4時  
ところ 福祉会館  
内容 記念講演:伊藤照子氏(中野区立第七中学校元PTA会長)  
映画:「にんげんをかえせ」、「特別報告:「ニューヨーク国連軍縮特別総会に参加して」大石泰津子氏(市民生協)いたま  
主催 第18回越谷母親大会実行委員会(委員長 深井まき子)  
問合せ 金子(民主商工会) まで 76-21155

「明日の経営戦略」  
複雑化する経営環境の中で明日の企業経営について考えてみましょう。

とき 11月2日(火)午後6時  
ところ サンシティ越谷市民ホール(小ホール)  
テーマ 明日の経営戦略  
講師 長谷川肇氏 \*入場無料  
問合せ 市商大会 66-16111 商工課 内線3554

社交ダンスパーティー

とき 11月7日(日)  
午後5時~9時  
ところ 市立南体育館  
会費 会員:80円 一般:500円  
主催 川柳社交ダンスクラブ  
問合せ 石井 66-88322

第2期・江戸時代以前の古銭展

とき 11月1日(月)~30日(火)  
午前8時30分~午後5時  
ところ 市役所1階ロビー  
展示 江戸時代以前の通貨  
協力 武州越友会  
問合せ 教育委員会社会教育課 内線419

大袋北小から古切手2万枚▽越谷市商工会青年部・婦人部から2万8000円▽越谷市小売酒販組合青年部会から2万5000円 児童福祉に▽越谷保育専門幼稚園母の会から2万円 施設に▽館林市美園町の西村一郎さんから雑巾100枚 順正苑に▽日本基督教団越谷教会から5000円▽根岸代子さんから3000円 みのり学園に▽台東区入谷の匿名の方から5000円 障害者老人福祉に▽蒲生4丁目の隆山一男さんから車いす・老人用マット

「明日の経営戦略」  
問合せ 教育委員会社会教育課 内線419

「明日の経営戦略」  
問合せ 教育委員会社会教育課 内線419

「明日の経営戦略」  
問合せ 教育委員会社会教育課 内線419

「明日の経営戦略」  
問合せ 教育委員会社会教育課 内線419

「明日の経営戦略」  
問合せ 教育委員会社会教育課 内線419

大袋北小から古切手2万枚▽越谷市商工会青年部・婦人部から2万8000円▽越谷市小売酒販組合青年部会から2万5000円 児童福祉に▽越谷保育専門幼稚園母の会から2万円 施設に▽館林市美園町の西村一郎さんから雑巾100枚 順正苑に▽日本基督教団越谷教会から5000円▽根岸代子さんから3000円 みのり学園に▽台東区入谷の匿名の方から5000円 障害者老人福祉に▽蒲生4丁目の隆山一男さんから車いす・老人用マット

【10月分】 台風18号で災された方に▽埼玉共同募金会から50万円

健康メモ

主婦湿疹

◇シリーズ61

俗に「洗剤かぶれ」として知られている手の湿疹(しっしん)は、異物が手の表面に接触することによって生じる接触性皮膚炎の一つで、家庭婦人に多くみられることから特に主婦湿疹と呼ばれます。

石けん、シャンプー、洗剤などの界面活性剤等により、皮膚表面を保護している脂肪分が除去され、同時に皮膚の水分保持能力が減少することが誘因となります。この状態に種々の物質が接触することにより、本症が引き起こされると考えられています。

接触物としては、シャンプー、洗剤に含まれている化学物質、食器に付着した食物の残りかす、料理中の肉や野菜の汁、その他紙、繊維、ゴム、金属類、有機溶媒など、手に触れる物質のほとんどが刺激となり得ます。

本症は利き手の指から始まることが多く、しだいに手のひらに及びます。手の指から手のひらの皮膚は乾燥して赤くなり、小さい皮がむけ、皮膚はざらざらとなり、しばしば割れ目を生じて水がしみ出るようになります。また、手に湿疹が生じ、かゆみを伴うこともあります。

症状が重度になると、皮膚は薄くなり指紋も消失し、つるつるとなって皮膚のはりもなくなり、割れ目が生じ易くなります。これらの症状は、冬季になるとさらに悪化することが多くなります。

本症は皮膚の防御能力が低下した状態に異物が反復接触することが原因ですから、原因物に触れないようにすることが大切です。従って水仕事や入浴の後は水分をよくふきとり、油性軟こうなどを塗ってアブラ切れを防ぎ皮膚を保護することが第一です。また、原因物に直接触れないよう薄い木綿の手袋をした上から、更にビニールの手袋などをはめるようにしてください。ゴムやアクリル系の繊維からできている手袋は、アレルギー反応を引き起こし症状を悪化させる場合もあります。一度治っても、手は過敏状態にあり元の健康な手に戻るには長い時間がかかります。予防には十分気をつけてください。症状が悪化する前に皮膚科専門医の診断を受け、適切な治療とアドバイスを受けることを勧めます。(市立病院皮膚科) \*健康メモは、切りとってスクラップしておくとう便利です。

おとしよりの健康診査

◀一般のみ

▼一般と精密

Table listing medical facilities for general and precise health checkups across various districts like 大里, 千間, 南越谷, etc.

▼精密のみ

Table listing specialized medical facilities for precise health checkups, including clinics for ENT, ophthalmology, etc.

Large table listing various medical facilities and their locations across the city.



こんにちは すこやかさん

幸ちゃん(4歳6か月) 泉ちゃん(3歳) 吉村忍さんの長女・次女(東越谷5の3の19)

「朝起きるとすぐに公園に行ってブランコやすべり台で遊ぶんですよ。二人ともいつもドロだらけ。元気が良すぎるくらいです。けんかもしょっちゅう。なんでも二人同じじゃないとだめなんです。好き嫌いもいっしょ。カレーとハンバーグが大好きで、野菜が嫌いです。このまま健康に育てて欲しいですね」とお母さんの和江さん。

軽い障害をもつお子さんの 保育予備受付 市では言語や情緒などに軽い障害をもつお子さんの保育を実施しています。これは集団保育を通して心身の発達の上を目指すもので、58年度は次の保育所で実施します。

費用 入会金(入会時).....1300円 授業料(月額).....1200円 材料費(月額).....1800円 テキスト代(月額).....200円 申込み 印鑑持参のうえ入会金を添えて福祉会館受付へ

が就労しているなどのお子さん。58年4月1日で4歳児と5歳児 申込み 11月8日(水)午前9時〜午後4時30分の間に電話で左記へ(土曜日は11時30分まで) \*入所申請受付は、後日新たに入所申請書を提出していただきます

毎月第三日曜日は家庭の日..... いつまでも子ども子どもと思わずに

11月の休日当番医 3日▽中尾医院(内・小児科) 浦生 愛宕町の13番6213007

7日▽越谷診療所(内科) 袋山77-75 3309

11月の休日当番医 13時〜15時.....大相模公民館 問合せ 保健課 内線303

11月定例 市政移動教室にご参加ください とき 11月16日(火)午前9時、市役所玄関前に集合(解散は午後4時ごろ)

飼えない犬を 引き取ります 飼い犬は終生めんどうをみるというのが愛犬家の最低条件ですがどうしても飼えなくなった犬は、下記日程のこしが保健所で引き取ります。

消費生活相談 消費生活センター 問合せ 消費生活センター 085-8888888

不用品の交換 13時〜15時.....大相模公民館 問合せ 保健課 内線303

市長電話 64-2123 (質問・苦情・提言・要望 などをお寄せください)

犬の引き取り日程 月日(曜) 会場 時間 11月15日(月) 浦生公民館 午前9:00~9:15

見学 見方遺跡公園、武州だるまづくり、県立越谷青年の家、北部浄水場、埼玉県東部清掃組合第二工場、第1学校給食センター

見方遺跡公園 (親子市政移動教室で)



\*11月10日(水)は都合により11月17日(水)に変更します