

広報

こしがや

4月15日

昭和58年(1983) No.687

編集

越谷市役所企画部広報広聴課

1日・15日の
毎月2日発行



桜並木の トンネルをくぐって

みごとに咲きほこった元荒川堤の桜並木。連日、家族連れや花見客がおしかけてにぎわいました。この桜は昭和31年に越谷町の有志によって植えられたもので、1000本近くの桜が毎年4月になると咲きほこります。昨年「アメニティ八景」の一つに選出されました。

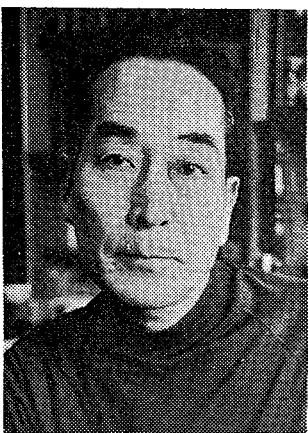

昔と比べて鳥や虫の数が減りましたね、と中野さん

番犬のベリが急にほえ始めたので、酒屋さんが集金の人だろうと思っていると、やはり酒屋さんでビールをケース置きながら、お友だちのYさんという方の注文ですと言った。

Yさんが久しぶりに私の家を訪ねてくることになったのは、彼の生まれた世田ヶ谷の近辺は、小さな丘に牧場があって、さくに沿って下って行く小さな流れや田んぼが見られたが、今では何々通りと言った大通りとなり、車が連なり家は建ち並んで都会のと真ん中に変わってしまった味気なさを、かつて一度私の家の新築祝いに来た時の越谷の風土が忘れられないので、迷惑かけて悪いかなあ、と彼独特の思慮深い顔を少し赤らめながら、前日会社のひげ際に言ったので、どうぞどうぞ待ってるから、と言ったことから急に決まった。

酒好きの彼のために、私も楽しみに朝からお勝手でききりかなもてなしの用意をしていたので、早速表に迎えに出た。

越谷とわたし

115 ◆◆

「越谷とわたし」は、あなたのコーナーです。みなさんの投稿をお待ちしています。字数は900字程度です。 広報広聴課

友と越谷と

越ヶ谷2700の38

なかのよしのすけ (57歳)
中野陽之助

市の人口

(昭和58年4月1日)
現在住民基本台帳



| | 前月比 |
|-----|-----------------|
| 総人口 | 23万6406人 760人増 |
| 男 | 11万9323人 371人増 |
| 女 | 11万7083人 389人増 |
| 世帯数 | 6万9577世帯 183世帯増 |

久伊豆様の参道に出ると2月と
いうのに馬鹿に暖かい陽で、指先
で千切ったような柔らかな雲がゆ
つくりと南の空から現れて、参道
の老松のこずえにかかるとあたりで
急に青空にしみ込むように霞い込
まれて行くのを立ち止まって見て
いると、何か人の気配がしたと思
ったら、どうも押しつけて来て悪
いことをして、と昨日からずっと
梅やんでいたような顔で言った。
ビールが2、3本空になったこ
ろから少しじょう舌になった彼は
それでも3年前に脳の動脈が
う破裂の後遺症のある妻を優しい
言葉で慰めながら、君は越谷に住
んで本当に良かった、といくとも
繰り返して、ひたすらに幼い頃を
過ごしたあそびを懐かしんでい
るようです。しかもその口振りがお
世辞っぽく嫌らしさを感じさせな
いのは、彼の平常からの誠実な人
柄によるものかも知れなかった。
泊まって行くように勧めたが、
どうしても言い出したらきかない
彼を送り出したが、その間もない
春の、それは冬のように冷たいあ
る日、彼は脳卒中であっけなくこ
の世から消えてしまった。指先で
千切られた雲がゆつくりと流れて
反転し、凝縮したかと思つたと裂け
て散り、そのうち柔らかな金色の
霧となつてあかたもなく遠い空
にしみ込んで、消えていった。

各投票所別投票者数と投票率

Table with columns: 投票所, 有権者数, 投票者数 (男, 女, 計), 投票率. Lists 67 voting locations and their respective statistics.

自由民主党 小林秀男氏
公明党 金子柳一郎氏
無所属 黒田重晴氏
無所属 水上卓雄氏

投票率は61・73%
今回の県議会選挙の有権者は、15万0179人。投票した方は、男4万4839人、女4万7865人の合計9万2704人でした。

県議会議員決まる

開票結果 (時間は午後)

Table showing election results for candidates: 黒田重晴, 黒田卓, 黒田重晴, 黒田重晴, 黒田重晴, 黒田重晴. Includes columns for name, time, and results.



金子柳一郎氏
越谷市蒲生西町2-3-16
昭和2年4月20日生まれ 55歳
政治家

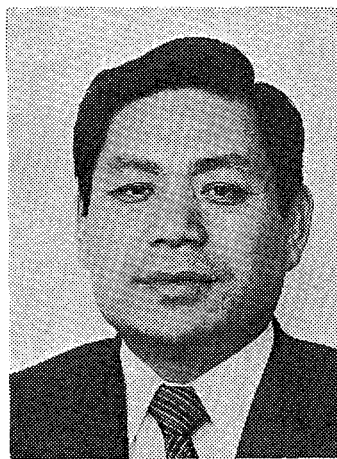

小林秀男氏
越谷市南萩島3-4-32-1
昭和13年7月6日生まれ 44歳
司法書士

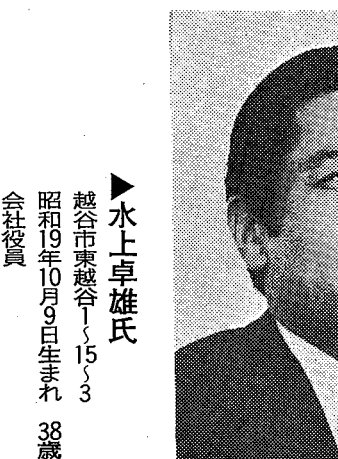

水上卓雄氏
越谷市東越谷1-15-3
昭和19年10月9日生まれ 38歳
会社役員



黒田重晴氏
越谷市北越谷4-5-22
昭和10年6月25日生まれ 47歳
会社役員

あなたと市政を結ぶかけ橋 広報こしがや

昭和58年3月定例会市議会

越谷市職員の給与を

4月1日からは正しました

昭和58年3月定例会市議会で「越谷市職員の給与に関する条例の一部を改正する条例制定」について可決されましたのでお知らせします。

- ご存知のように、越谷市職員の給与については、国家公務員を100とするラスパイルズ指数が125・6という全国のトップクラスの数字を示しており、これを是正するための基本方針と移行方法について検討してきました。
(1)給与制度を改める(高水準の大きな原因となっていた通し号俸制と呼ばれる給料表を地方公務員法に定められている本来の職務給制の給料表に改点に立って実施され、
(2)在職者の昇給を3年間停止すること
(3)初任給を各年1号ずつ、3か年で3号引き下げる
(4)消防、保母、看護婦の1号上位をやる
今日、行政改革が最重要課題とされていますが、越谷市では厳しい財政事情を考慮し、経費(コスト)の抑制を積極的にはかり、効率的な行政運営に努めていく計画です。適正な給与制度・水準を維持し、納税者である市民のみならず、職員の給与の公表、是正のくわしい内容については、「広報こしがや」などで、市民のみならずにお知らせしていく予定です。

人事異動

市役所では、4月1日付で人事異動がありました。今回の異動は総数247名、うち部長職4名、課長職5名、課長補佐職6名、係長職17名などとなっています。主な異動は次のとおり(カッコ内は旧職名)です。

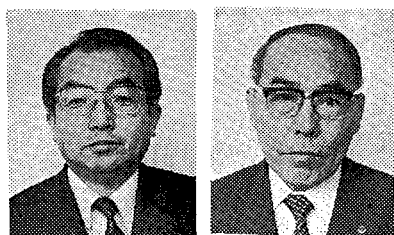

議会事務局長 若林利夫
工事検査室長 鈴木知亥

- △部長職▽
▽福祉部長(福祉部長、福祉部社会課長事務取扱) 斎藤啓司
▽工事検査室長(工事検査室長) 長嶋(長嶋) 鈴木知亥
▽議会事務局長(福祉部参事) 若林利夫
▽教育委員会学校教育部長(教育委員会学校教育部長、学校教育指導課長事務取扱) 齋尾末吉
△課長職▽
▽市民生活部市民課専門員、市民課指導長事務取扱(市民生活部清掃課専門員) 角田義久
▽福祉部社会課長(教育委員会教育総務部市立図書館建設事務局長) 林文信
▽教育委員会教育総務部市立図書館長(埼玉県教育局学校保健課長補佐) 角田蔵夫
▽教育委員会学校教育部長(越谷市立赤松小学校校長) 池田信太郎
▽教育委員会学校教育指導課長(越谷市立新栄中学校校長) 石川善雄

4月24日(日)は市議会議員選挙

越谷市議会議員選挙は、4月24日に行われます。わたしたちの住む越谷にとって、いちばん身近な最も大切な選挙です。選挙の重要さを十分に認識し、棄権することなく、みんなそろって投票しましょう。

市議会議員選挙に投票できる方

転入された方
昭和38年4月25日以前に生まれ、昭和58年1月12日以前に越谷市に転入届出をすませ、引き続き投票当日(4月24日)まで住所を有する方は投票できます。

市外へ転出する方
昭和58年4月23日(投票日前日)以前に市外に転出する方は、投票できません。市議会議員は、市民によって選ばれることになっています。投票日前日までに市外に転出された方は、越谷市民でなくなり、今回の選挙では投票できません。

市内転居する方

4月9日以前に市内転居した方は、転居後の新住所地の投票所

で投票できます。4月10日以後に市内転居した方は、転居前の投票所で投票していただきます。

入場券は個人あてに郵送しました

選挙人名簿に登録されている有権者には、越谷市選挙管理委員会発行の入場券(投票日時や投票所等を明記したはがき)を個人あてに郵送しました。

この入場券は、4月9日現在の住所に郵送しました。4月10日以後に市内転居された方は、転居されるか、選挙管理委員会に返送されますので、選挙管理委員会にお問い合わせください。

市議会議員選挙に投票できる方は、入場券の有無にかかわらず投票所へお持ちください。

票所の職員に申し出れば、投票することが出来ます。

また、入場券は電算で処理し、名前がカナ文字になっていますが、読み方が違ってしまったり、入場券に正しい読み方を書いて投票所へお持ちください。

投票日に都合の悪い方は不在者投票を

仕事や旅行、病気などによって投票日に投票できない方のために不在者投票制度があります。投票日に都合の悪い方は、不在者投票をご利用ください。

期間 4月14日(木)23日(土)
*土・日曜も受け付けます
時間 午前8時30分～午後5時
場所 市役所2階ロビー
なお、来庁の際には印鑑をご持参ください。

選挙公報は4月16日(土)に配布されます

候補者の政見や経歴、写真を掲載した「選挙公報」を配布します。この公報は、各自治会長さんを通じて、4月16日(土)から各家庭にお届けします。

開票は即日開票
午後8時から
第一体育館で

代理投票・点字投票もできます

字を書くのに不便を感じる方は、投票所の職員に申し出て下さい。代理投票、点字投票をすることが出来ます。

なお、代理投票をする場合は、本人が必ず投票所に赴き、候補者の氏名を指定してください。職員が代理で指定された候補者氏名を記載します。

開票は即日開票

開票は4月24日(日)午後8時から、市立第一体育館で行われます。参観できる方は、市議会議員選挙の選挙人名簿に登録されている方です。

なお、参観人員は、300人に制限させていただきますので協力ください。

問合せ

越谷市選挙管理委員会
☎ 64-2111
内線379・380

大切にします私の一票

くさまに心をときめかし、また落花の風情(ふせい)に心ひかれてきました。自然のなかに生活そのものが溶け込んでいた。そんな感じを、

春宵一刻值千金

市長

鳥打慎太郎

文化都市元年の今年、これまでの市指定の文化財に新たに八件を加え、国や県の指定をあわせて合計四十七件になりました。

このたびの指定は「徳川家康の夜具」「香取神社の彫刻」「越谷吾山句碑」などですが、このなか

に植物が三件含まれています。「大聖寺のタフノキ」は樹齢およそ五百年、また「浅間神社のケヤキ」は樹齢約六百年、さらに「中

村家のイチヨウ」は樹齢三百年以上と、どれをとっても世代から世代へと大切に守り育てられ、同時に私たちのまち越谷の歴史をつづかしてきた樹木です。

樹齢百年の木というのは、百年前に誰かが植えたものです。そして、百年という月日の間に、人びとから愛され、大切にされてきたのです。もの言わぬ自然の植物ですが、現代に生きる私たちに何かを語りかけているような気がしてなりません。

アメニティという言葉は「快適な生活」とか「快適な生活」というように訳してありますが、私はもっと幅広く「しかるべきものが、しかるべきところに存在する」状態を保持し、それをみんなで創造していくという考えでなければならぬというように思います。

アメニティが感覚的な快適さの追求に終始するのではなく、いままあるものを大切に守り育てていくということも重要なことです。

広報こしがや…あなたと市政を結ぶかけ橋

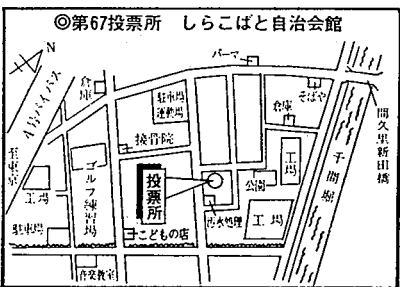

深田保育所の投票区域のみなさんは……

深田保育所の投票区域のみなさんは投票区域が二分劃され、深田保育所(第3投票所)と、しらかばと自治会館(第67投票所)になりました。左図はしらかばと自治会館の案内図です。

▷第67投票所・しらかばと自治会館(船渡367の116)



一乗院と大袋北小学校体育館の投票区域のみなさんは……

一乗院と大袋北小学校体育館の投票区域のみなさんは新たに三分劃され、一乗院(第20投票所)と大袋北小学校体育館(第22投票所)と千間台小学校体育館(第66投票所)になりました。左図は千間台小学校体育館の案内図です。

▷第66投票所・千間台小学校体育館(千間台西5の4)

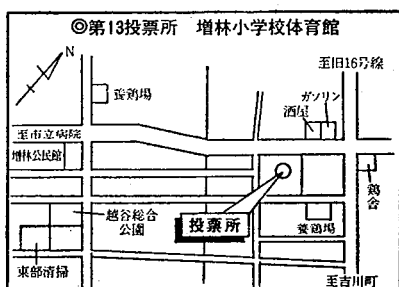

投票区域が一部変わりました

次の投票区域のみなさんは投票所が変わりますのでご注意ください。

増林浄水場の投票区域のみなさんは……

増林浄水場(第13投票所)の投票区域のみなさんは投票所が増林小学校体育館になりました。

▷第13投票所・増林小学校体育館(増林2の512)



堤根集會場の投票区域のみなさんは……

堤根集會場(第28投票所)の投票区域のみなさんは投票所が文教大附属幼稚園になりました。

▷第28投票所・文教大附属幼稚園(南荻島3337)

川柳公民館のクラブ

| クラブ | 活動日 | 時間 | 定員 |
|----------|-----------|-------------|-----|
| 詩吟 | 毎週火曜日 | 19:00~21:00 | 若千名 |
| 日本舞踊 | 毎週水曜日 | 19:00~21:00 | 若千名 |
| 絵画 | 毎週木曜日 | 19:00~21:00 | 若千名 |
| 和裁(水) | 第1・2・3木曜日 | 19:00~21:00 | 若千名 |
| 草花工芸 | 第1・3木曜日 | 19:00~21:00 | 若千名 |
| フォークダンス | 第2・4金曜日 | 10:00~12:00 | 若千名 |
| 卓球 | 毎週金曜日 | 9:00~10:30 | 若千名 |
| 夜間卓球 | 毎週水曜日 | 19:00~21:00 | 若千名 |
| 婦人卓球B | 毎週火曜日 | 10:00~12:00 | 若千名 |
| 婦人ソフトボール | 毎週水曜日 | 9:30~11:30 | 若千名 |
| 夜間バレーボール | 毎週水曜日 | 19:00~21:00 | 若千名 |
| 婦人バレーボール | 毎週土曜日 | 14:00~17:00 | 若千名 |
| 少年バレーボール | 毎週土曜日 | 14:00~16:00 | 若千名 |
| 少年剣道 | 毎週2・4日曜日 | 10:00~11:30 | 20名 |

南越谷公民館の教室

| 教室 | 活動日 | 時間 | 定員 |
|-----|---------|-------------|-----|
| 料理 | 第1・3火曜日 | 9:30~11:30 | 25名 |
| 折り紙 | 第1・3水曜日 | 9:30~11:30 | 25名 |
| 絵画 | 第2・4金曜日 | 9:30~11:30 | 15名 |
| 書道 | 第2・4木曜日 | 9:30~11:30 | 25名 |
| 茶道 | 毎週水曜日 | 9:30~11:30 | 20名 |
| 料理 | 第1・3金曜日 | 9:30~11:30 | 20名 |
| 体操 | 毎週土曜日 | 9:30~11:30 | 30名 |
| 卓球 | 毎週土曜日 | 9:30~11:30 | 20名 |
| 手芸 | 毎週木曜日 | 13:30~15:30 | 15名 |

蒲生公民館の教室・クラブ

| 教室(講習会) | 活動日 | 時間 | 定員 |
|---------|---------|-------------|-----|
| 道徳 | 第1・3木曜日 | 10:00~12:00 | 25名 |
| 英語 | 毎週金曜日 | 13:30~15:00 | 30名 |
| 話し方 | 毎週金曜日 | 10:00~12:00 | 20名 |
| 料理 | 第1・3金曜日 | 19:00~21:00 | 25名 |
| 書道 | 木曜日(原町) | 9:30~12:00 | 28名 |
| 版画 | 第1・3火曜日 | 9:30~12:00 | 25名 |

| クラブ | 活動日 | 時間 | 定員 |
|----------|---------|-------------|-----|
| フォークダンス | 毎週火曜日 | 13:00~15:00 | 20名 |
| フォークダンス | 毎週土曜日 | 9:30~11:30 | 10名 |
| 書道(さつき会) | 第1・3木曜日 | 13:00~15:00 | 10名 |
| 書道(柿の葉会) | 第2・4水曜日 | 10:00~12:00 | 10名 |
| 書道(古流) | 第2・4水曜日 | 13:00~15:00 | 15名 |
| 書道 | 第1・3水曜日 | 10:00~12:00 | 20名 |
| 書道 | 第2・4水曜日 | 10:00~12:00 | 10名 |
| 書道 | 第2・4水曜日 | 14:00~16:00 | 20名 |
| 書道 | 第2・4水曜日 | 13:00~15:00 | 5名 |

公民館コーナー

出羽 七夕の日に、公民館の夏祭り開催を予定。出羽地区の公民館の活動が、夏の家族団らんを助げる。5月1日(日)午後時から出羽公民館会館まで、内容は正しく、準備は出羽地区の公民館のみなさんへ。

苗の販売(要予約) 4月22日(金)午前9時30分、午後1時30分、出羽公民館会館。定員は50名、会費は500円。

南越谷公民館の教室・クラブ

58年度各種講習会、講習会・講演会・講座の開催。申込は5月8日(日)午前9時から公民館で。電話でも可。申し込みは公民館へ。

蒲生公民館の教室・クラブ

58年度各種講習会、講習会・講演会・講座の開催。申込は5月8日(日)午前9時から公民館で。電話でも可。申し込みは公民館へ。

大相模 大相模町公民館の活動。5月8日(日)午前10時から、公民館で。電話でも可。申し込みは公民館へ。

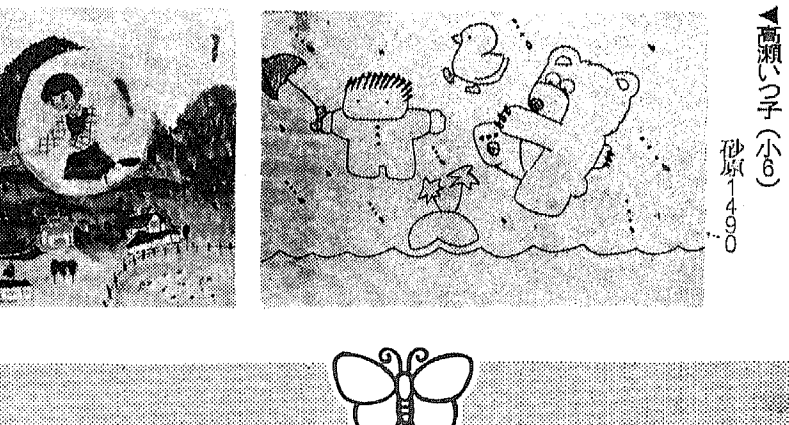
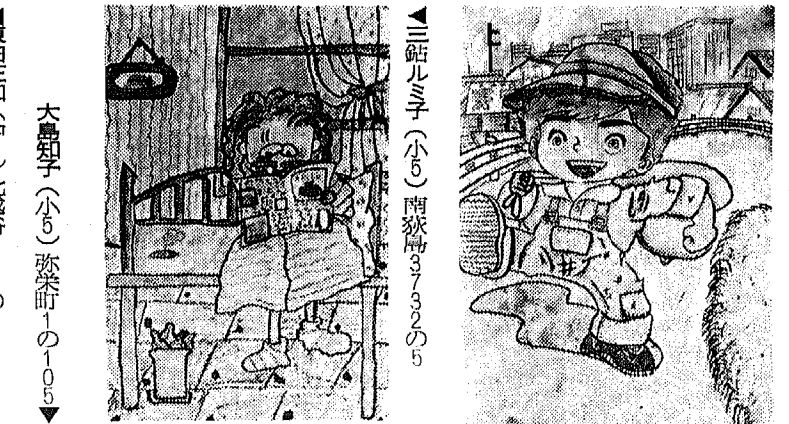
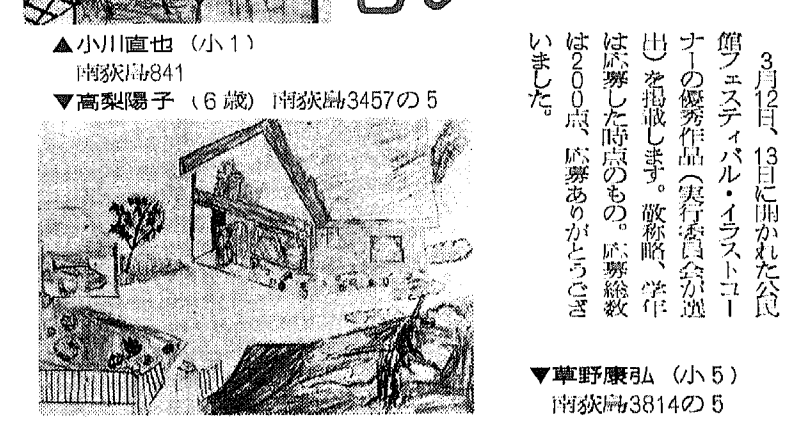
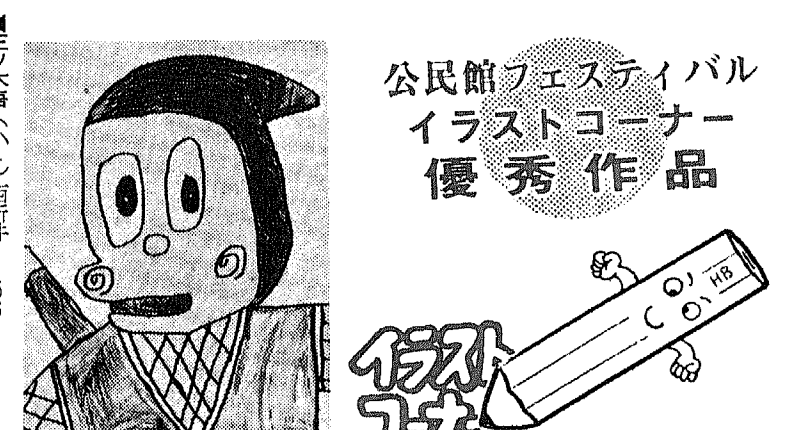
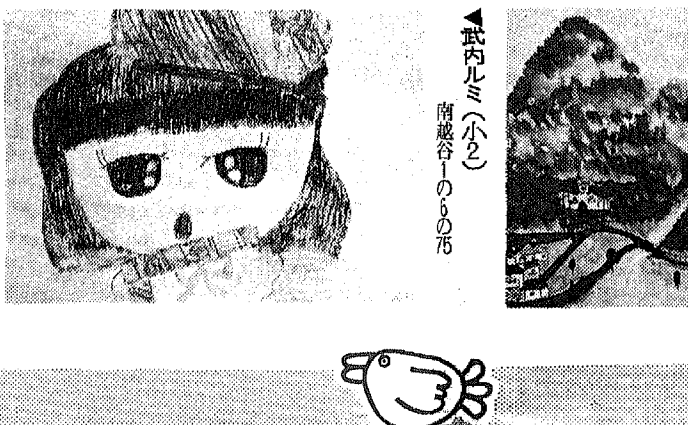
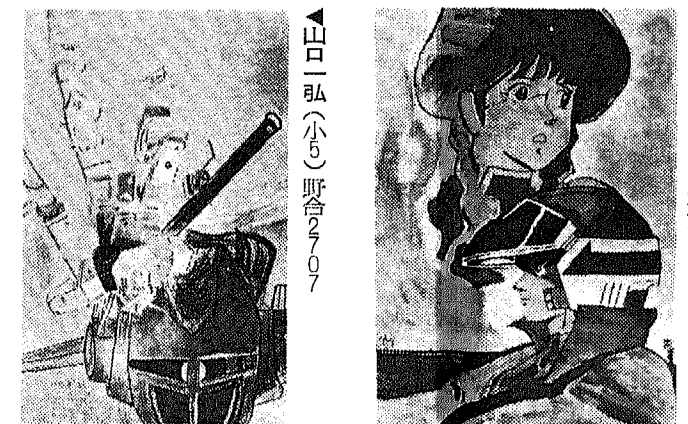
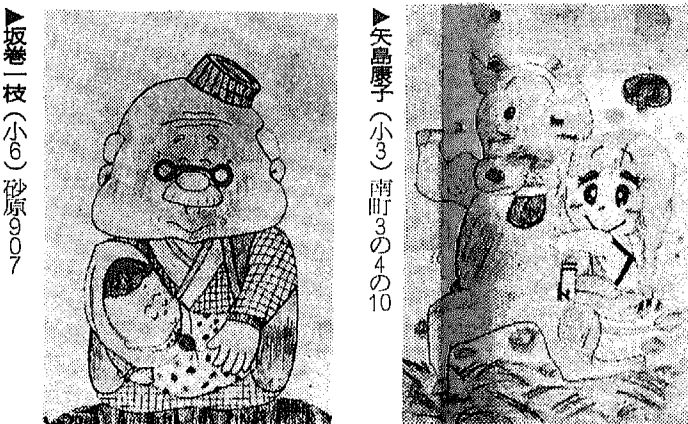
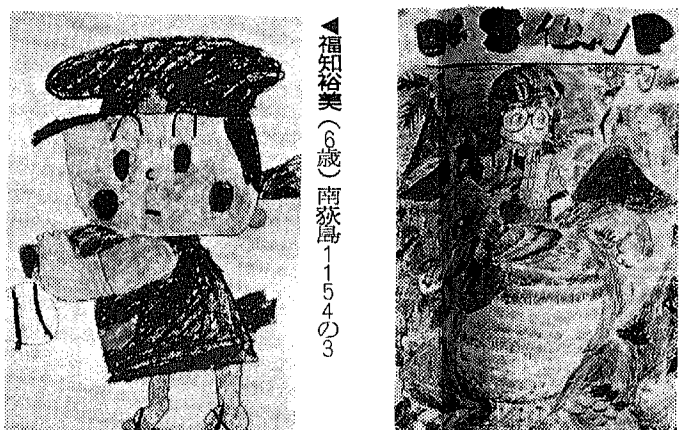

市民環境賞

近頃各地で環境の回復と環境保全のための調査や研究、あるいは実際の保全活動などが盛んに行われており、その中で、市民一人一人が、環境の回復と保全に貢献している。その中で、市民一人一人が、環境の回復と保全に貢献している。その中で、市民一人一人が、環境の回復と保全に貢献している。

市民環境賞

近頃各地で環境の回復と環境保全のための調査や研究、あるいは実際の保全活動などが盛んに行われており、その中で、市民一人一人が、環境の回復と保全に貢献している。その中で、市民一人一人が、環境の回復と保全に貢献している。その中で、市民一人一人が、環境の回復と保全に貢献している。

みんなの広場

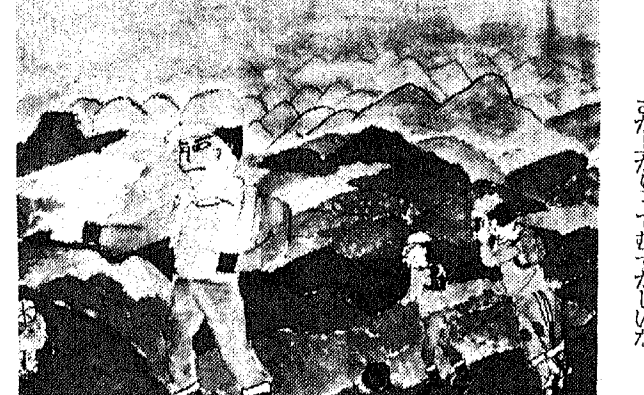

健康

小五 宇津野圭子

↑5年(旧学年)

今月の作品は 蒲生第二小です

みんなの広場

健康

小五 宇津野圭子

↑5年(旧学年)

今月の作品は 蒲生第二小です

みんなの広場

健康

小五 宇津野圭子

↑5年(旧学年)

今月の作品は 蒲生第二小です

みんなの広場

健康

小五 宇津野圭子

↑5年(旧学年)

今月の作品は 蒲生第二小です

図書館だより

移動図書館

「しらこぼと号」の巡回日程

5月4日(水) { 越谷ファミリータウン 10:00~11:00
 平方中央児童公園 13:30~14:30
 平方立野 15:00~16:00

*移動図書館「しらこぼと号」では、本の貸し出しをする駐車場を募集しています。ご希望の自治会は、下記の事項に留意のうえ4月30日(土)までに、申請書を提出してください

- ①図書館車の駐車に十分なスペースがあること
 - ②相当数の利用が見込めること
- なお、申込みが多数の場合は、現地調査により選考させていただきます(くわしくは、館外奉仕係まで)

第123回 史跡めぐり

とき 4月29日(金)、午前8時越谷駅前集合
 コース 越谷駅~牛田~京成関屋~白井~白井城跡(太田図書、資忠の墓、空塚、本丸、二の丸等)~京成白井(バス)~佐倉城跡~国立歴史民俗博物館(昼食)~京成佐倉~関屋~東武牛田~越谷駅

案内者 山崎善司氏(理事)
 参加費 2200円(交通費、入館料、資料代ほか)
 *昼食は各自お持ちください(国立歴史民俗博物館内にはレストランもあります)
 参加の申込みは必要ありません

主催 越谷市郷土研究会
 問合せ 市立図書館 ☎65-2655(代) 東越谷4-9-1

4月分から

国民年金保険料が改定されます

国民年金保険料は、毎年改定され、昭和58年4月分からの保険料は1か月5830円に引き上げられます。なお、付加保険料は従来どおり1か月400円です。

お得な前納割引を

4月30日までに1年分の保険料を前納すると、別表のとおり、保険料が割引になります(納付通知書の前納納付書をご利用ください)。

支払いは便利で確実な

口座振替を!

口座振替は、お忙しいみなさんに代わって、納期限(各月末)ごとに、指定の預金口座から自動的に支払ってくれる制度です。

*手続きは簡単です

預金通帳・印鑑(預金通帳に使用のもの)・2000円の収入印紙をご用意のうえ、納付通知書に記載されている最寄りの金融機関、または保険年金課までおいでください。

前納割引額(納期限4月30日)

| 種別 | 保険料 | 前納割引額 | 差引納付額 |
|-------|----------|--------|----------|
| 定額 | 6万9,960円 | 1,690円 | 6万8,270円 |
| 定額+追加 | 7万4,760円 | 1,810円 | 7万2,950円 |

*ただし、口座振替では前納の取り扱いはいたしません

納め忘れていませんか

57年度の保険料

昭和57年度(57年4月~58年3月)の国民年金保険料は、すでに納期限が過ぎていきますので、お早め、最寄りの金融機関で納めてください。

なお、4月30日(最終納期)までに納付しませんが、社会保険事務所に直接納めるか、市役所で発行する国民年金納付書に書き換えを

久伊豆神社の藤まつり

果の天然記念物にも指定されている「久伊豆神社の藤」が、今年も美しい花房をつけ始めました。春の行楽シーズン、お近くでゆっくりとお過ごしになられてはいかがでしょうか。

- とき 4月29日(祝)
- とき 5月10日(火)
- ところ 越ヶ谷久伊豆神社(越谷駅下車徒歩15分)
- *モデル撮影会

藤の花を背景に、フィルム会社専属モデルの撮影会を行います。作品は、「藤まつり写真コンクール」に応募できます。

とき 5月5日(祝)
 午前10時~午後4時
 *雨天の場合は8日(日)に延期

ところ 越ヶ谷久伊豆神社境内
 問合せ 越谷市観光協会 ☎66-6111

58年度スポーツ教室の種目と日程

| 種目 | 期間 | 時間 | 会場 | 対象・定員 |
|--------|-----------|-------------------|----------------|--------------|
| 軟式テニス | 5/8~7/10 | 毎週日曜日 10:00~12:00 | 総合公園テニスコート | 一般男女40名 |
| トランポリン | 5/9~6/20 | 毎週月曜日 13:30~15:30 | 市立第二体育館 | 家庭婦人20名 |
| 卓球 | 5/11~7/13 | 毎週水曜日 9:30~11:30 | 市立北体育館 | 家庭婦人30名 |
| バレーボール | 5/13~7/15 | 毎週金曜日 9:30~11:30 | 市立南体育館 | 家庭婦人30名 |
| 卓球 | 5/13~7/15 | 毎週金曜日 19:00~21:00 | 市立南体育館 | 勤労青少年一般男女30名 |
| バドミントン | 5/13~7/15 | 毎週金曜日 19:00~21:00 | 市立南体育館 | 勤労青少年一般男女30名 |
| アーチェリー | 5/14~7/16 | 毎週土曜日 13:30~15:30 | 北越谷第5公園アーチェリー場 | 家庭婦人一般男女20名 |

*各教室とも10回コース。ただし、トランポリン教室は7回コース

ご利用ください

市立体育館をファミリーで

とき 4月17日(日)
 午前9時~午後5時

会場 市立北体育館・第一体育館・南体育館

種目 卓球・バドミントン・インテリアカ
 携行品 ラケット・ボール・シャトル・上ばき・運動のできる服装・保険料500円(ファミリー単位)

問合せ 教育委員会社会体育課 内線427-428

あだたら高原少年自然の家

今、あだたら高原は春の薫りがいっぱい!
 心地良い春風に誘われて、少年自然の家に出かけてみませんか。

問合せ 教育委員会社会体育課(福祉会館3階) 内線426-427

58年度スポーツ教室受講生募集

ご家族で、グループで、どうぞご利用ください。

【4月・5月の開所日】
 4月20日(水)~25日(月)
 28日(木)~30日(土)
 5月1日(日)~5日(祝)
 7日(土)~9日(月)

問合せ 教育委員会社会体育課 内線418

参加費 1人1000円(スポーツ傷害保険料)
 申込み 4月17日(日)午前10時~12時、および18日以降
 *各教室とも定員先着順とします

*お知らせのページ

お知らせ

農産物の即売会

越谷市4丘クラブによる農産物即売会を開催します。

とき 5月4日(水)
 午前9時から

ところ 市役所正面玄関前
 *トマト、ネギ、キャベツ、レタス、鉢花、苗等の直売(品物がなくなり次第終了)
 問合せ 農政課 内線349

工芸協会展

とき 4月26日(火)から28日(木)まで
 午前9時~午後6時
 *26日は午後1時から、28日は午後5時まで

ところ サンシティ越谷市民ホール(ポルティエホール)
 出品 日本人形・華芸・アトリボン・ちぎり絵・はり絵・ネオステンドアーツ・木彫・フランス刺しゅう・アトフラワー・つまみ画・紙彩画・フラワー盆栽・水引・切手はり絵・紙人形・押花画・七宝焼・藤工芸・パンフレター・陶工芸

問合せ 村川琴衣 ☎66-6942

第10回 藤花祭協賛俳句会

とき 4月24日(日)
 午後1時

ところ 市役所5階第二会議室
 参加費 500円
 兼題 3句(藤花一切)当日出句(午後1時30分締切り)
 *ただし、未発表作品に限ります

選句 5句選(相互選)、越谷市観光協会会長賞(20位まで表彰)

主催 越谷市観光協会
 後援 越谷市併連盟
 問合せ 教育委員会社会体育課 内線419

短歌月例会

とき 5月8日(日)
 午後1時から

ところ 福祉会館第三会議室
 申込み 4月末日までにハガキに自作未発表作品1首と出席を明記して左記へ

会費 200円(当日)
 *新規に参加希望の方は左記へ電話してください

問合せ 山光儀 ☎76-6024 (旧越谷英語研究会)

第140回 素謡例会

とき 4月17日(日)
 午後1時~5時

ところ 越谷コミュニティセンタール(第一和室)

番組 雲雀山、田村、采女、藤戸、春日電神
 会費 500円(入会金不要)
 *謡曲同好の方はお気軽に参加してください

問合せ 森道隆 ☎74-6016

創立3周年 記念パーティ

創立3周年を記念して左記のとおり記念パーティを行い、新会員を募集します。英語が好きな方ならどなたでも大歓迎です。

とき 4月30日(土)
 午後6時~8時

ところ 浜十寿司(北越谷駅東口下車徒歩5分) ☎74-8715

参加費 3500円
 問合せ 杉本 ☎77-1054

魅惑のコンサート

越谷市民ホールでは、「S.S.湯だな」「女ひとり」などのヒット曲でおなじみのコラスタグループ「デューク・エイセス」と市内女声合唱団「ユールフロイデ」の結成十周年を記念しての魅力あふれるコンサートを行います。

とき 5月1日(日)
 午後5時~9時

ところ サンシティ越谷市民ホール(ポルティエホール)

会費 連盟会員700円
 一般1000円

問合せ 荻野 ☎62-3646

大沢ダンスクラブ

ダンスパーティー

とき 5月1日(日)
 午後5時~9時

ところ サンシティ越谷市民ホール(ポルティエホール)

会費 連盟会員700円
 一般1000円

問合せ 荻野 ☎62-3646

第6回 越谷連合民謡大会

とき 4月29日(祝)
 午前10時~午後7時

ところ サンシティ越谷市民ホール(小ホール)
 *入場無料

主催 越谷民謡協会
 後援 越谷市教育委員会
 越谷市文化連盟

問合せ 大熊扇要 ☎66-5831

500万円まで融資
勤労者住宅資金
の貸し付け

市では、勤労者住宅資金制度による58年度第一回の融資申込みを次のとおり行います。
▽申込み資格(次の①から④のすべてに該当すること)
①市内に住所のある勤労者、または市内の事業所等に勤務する方で、市内に居住しようとする方
②同一事業所に引き続き2年以上勤務している方
③自己資金のみでは、住宅を確保することが困難と認められる方
④家族収入を含み、返済しながら生活のできる方
▽資金使途 自分の住む家を持つ

市史編さんだより (339)

越ヶ谷領の村々

岩槻藩領と忍藩領の村々は、比較的その領分などの変遷を知ることができ、江戸時代「越ヶ谷領」と称された出羽地区や筑前地区におけるそれぞれの領分の変遷などは、限られた範囲内では、はじめて越ヶ谷領村々すべてが幕府領

であったが、寛文二年(一六六二)神明下・砂原・後谷・西新井・七左衛門・大間野の各村高および四〇〇石の地が、土屋但馬守の領分に組み入れられた。砂原村の松久家文書によると「土屋但馬守様御知行高七千石、百姓家数百五拾二軒」にて、家別普請役を勤めていたとある。このほかに土屋領の村があつたはずであるが、いまはわからない。
その後、土屋氏は天和二年(一六八二)駿河国田中に転封、かわつて堀田豊前守が越ヶ谷領のうち四七〇〇石の地を与えられているので、旧土屋領のうち堀田領に組み入れられた村も少なくなつたようである。この堀田氏も元禄十一年(一六九八)近江国に所領替えとなり、旧堀田領の村々もそれぞれ領主が変えられた。このうち、大間野村と西新井村は天和二年土井氏の所領替えにともない幕府領に復したが、このうち西新井村は元禄十一年から岩槻藩領に組み入れられていた。
また、それまで堀田領分であつた砂原村と後谷村は、元禄十一年(一六九八)の大名米倉丹後守

の領分に組み入れられた。米倉氏ははじめ下野国都賀郡皆川(現栃木市)を本拠にしたが、享保七年(一七二二)その本拠を武蔵国久良岐郡金沢の六ツ浦(横浜市)に移したので、以来六ツ浦領(藩)と呼ばれた。このほか、越ヶ谷領のうち七左衛門・神明下などの村々は、元禄十一年から同十三年にかけて、旗本相給(二人以上)の知行所に移されてきた。この旗本領に関しては、すでに正保三年(一六四六)八条領東方村(現大成町)高八九四石のうち六七〇石と、川柳地区上谷(後東方村に所屬)の村高一三三石の地が、鷹匠頭小野久内吉次の知行所にあてられていた。この小野氏の知行所は、元禄十一年下総国香取郡に移され、これにともない東方村は全高忍藩領に組み込まれている。このほか西方村のうち高一七三石の地が寛文十年(一六七〇)から旗本方年氏の知行地にあてられていたが、この方年氏の知行地は明治の維新期まで変わらなかった。
次いで、幕府は元禄八年(一六九三)武蔵国幕府領の総検地を施行、その結果にもつき元禄十年

満6歳以上の方
申込み 郵便局に身体障害者手帳を提示し所定の用紙に必要事項を記入して申込みください(代理人による申込みも可)。用紙は、郵便局、福祉事務所の窓口にあります。
*郵便による申込みも可
(この場合は、本人の手帳番号、住所または居所、氏名および生年月日を記入し、押印のうえ申込みください)
枚数 1人20枚
配布 発行日(4月20日)以降に郵送します *発行日以降に越ヶ谷郵便局に直接申込みの場合、窓口で配布します
問合せ 越ヶ谷郵便局 大沢4-6 115 ☎74-8281
および2級)で、3月31日現在

越ヶ谷の歴史物語
第3集が発刊

このたび、越ヶ谷市教育委員会から『越ヶ谷の歴史物語第3集』が発刊になりました。
内容は、広報こしがやに連載されている『市史編さんだより』から71編、子どもコーナー「越ヶ谷のれきし」から23編、古代から現代までの歴史的物語が、編年して収められています。
体裁は四六版、コート紙、並製、220ページ、600円で配布します。
問合せ 教育委員会社会教育課 内線419
市立図書館市史担当 ☎65-2655

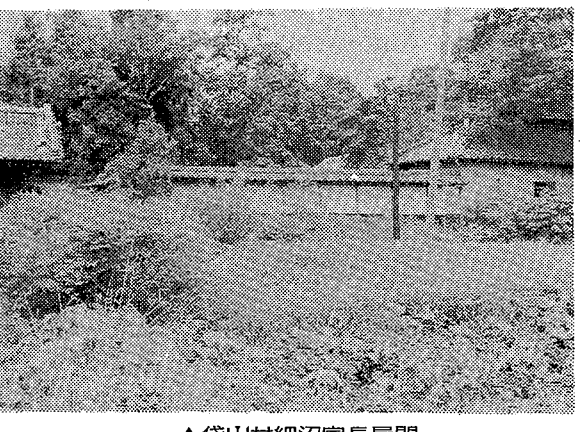

▲袋山村細沼家長屋門

サンシティ 越ヶ谷市民ホールの催し 5月分

| 日(曜) | 催し物 | 開演 | 入場料 |
|---------------|-----------------------|----------|---------------------|
| 【大ホール】 | | | |
| 3日(祭) | 東映マンガ | 10:00 | 700 |
| 5日(祝) | インソップ物語他2本 | 13:30 | 3000 |
| 10日(火) | さだまさしコンサート | 18:30 | 2800 |
| 15日(日) | 第6回吟道大会 | 9:30 | 無料 |
| 21日(土) | ユール・リンデコンサート | 14:30 | 400 |
| 22日(日) | 田原俊彦コンサート | 13:00 | 3000 |
| 29日(日) | デュークエイセス&ユールフロイデコンサート | 14:00 | 1800 |
| 【小ホール】 | | | |
| 1日(日) | ピアノ・エレクトーン発表会 | 10:30 | 無料 |
| 3日(祝) | ピアノ・エレクトーン発表会 | 10:00 | 無料 |
| 4日(水) | ピアノ発表会 | 18:45 | 無料 |
| 7日(土) | ピアノ・エレクトーン発表会 | 14:00 | 無料 |
| 13日(金) | 音楽友の会定期演奏会 | 17:00 | 400 |
| 14日(土) | ピアノ・エレクトーン発表会 | 14:00 | 無料 |
| 15日(日) | ギターコンサート | 14:00 | 一般1000 学生500 |
| 18日(水) | 桂須磨子ショー | 14:00 | 500 |
| 19日(木) | フォーク・ロック定期演奏会 | 17:00 | 400 |
| 21日(土) | ピアノ・エレクトーン発表会 | 14:00 | 無料 |
| 22日(日) | 電子オルガンスプレッドコンサート | 14:30 | 小・中学生500 高・一般990 |
| 28日(土) | ピアノ・エレクトーン発表会 | 14:30 | 無料 |
| 【ポルティコホール】 | | | |
| 1日(日) | チャリティダンスパーティー | 17:00 | 700 |
| 14日(土)~15日(日) | 不動産フェア | 9:30 | 無料 |
| 29日(日) | 野口ダンス記念パーティー | 17:00 | 5000 |
| 問合せ | 越ヶ谷コミュニティセンター | ☎85-1111 | |

市役所 電話64-2111(代)

募集します

サッカークラブ
フットボールFC会員
フットボールFCは、社会人主体のサッカーチームで、市の連盟に加入して、サッカーを楽しんでいるチームです。
活動日 毎週日曜日
対象 高校生以上のサッカーの好きな方
会費 年5000円
問合せ 鈴木邦夫 ☎0489-82110526(夜8時以降)

茶道サークル
「ふきのとう」の会員
活動日 毎週火曜日
午後7時~9時
会場 越ヶ谷青年の家・茶室
対象 原則として、県内に在住または在勤する30歳未満の男女で、茶道(裏千家)に関心のある方
入会 随時 *希望者は、活動日時に直接会場まで
問合せ 県立越ヶ谷青年の家 ☎64-02097

越ヶ谷市民合唱団
「よしきり」の合唱団員
市民合唱団よしきりは、市内で唯一の混声合唱団です。歌の好きな方ならどなたでもお気軽においでください。
練習日 毎週火曜日
午後7時~9時
会場 北越谷公民館
会費 月1000円(学生半額)
問合せ 貴田陽一 ☎62-68031

昭和58年度前期 技能検定の実施
技能検定は、労働者の有する技能を一定の基準によって検定し、これを公証する国家検定制度です。昭和58年度の前期技能検定試験を左記のとおり実施する予定です。
▽実施職種
造園、機械加工、仕上げ、婦人子供服製造、家具製作、とび、左官、畳製作、防水施工、塗装など
▽受検申請書の受け付け
4月15日(金)~26日(火)
▽実施機関(受検申請先)
埼玉県職業能力開発協会
〒336浦和市高砂3-14-21
☎0488-2912801~2

【福祉事務所扱い・2~4月分】
社会福祉のために▽東町の榎竹安維さんから4万8930円▽大泊の神戸凱寿郎さんから3万円▽南越谷公民館茶室教室一同から1万円▽市内の匿名の方から2万円
みのり学園に▽本園児父母の会から時計6台(3万6000円)相当・ボール2個(6000円)相当
▽あけぼの学園に▽越ヶ谷市立看護学校自治会からカメラ1台(4万2500円)相当・アルバム3冊(7500円)相当

ありがとうございます
ごきげんよう

ゴールデンウィークの ゴミ収集と尿汲み取り

△燃えるゴミの収集
5月3日(火)は祝日ですが、「火曜・金曜収集地区」に限り特別に収集を行います。
4月29日(金)・5月5日(木)の祝日は、収集が休みとなりますので、ゴミを出さないよう注意してください。
△燃えないゴミの収集と尿汲み取り
4月29日(金)・5月3日(火)・5月5日(木)の各祝日も



ゴミはきめられた日に出そう

収集・汲み取りは休みとなりますので、ゴミは出さないよう注意してください。
*ゴミの出し方
「注意ください」
生ゴミは水をよくきってから出して下さい。
燃えるゴミの中に空きカン、空きビンなどの燃えないゴミは絶対に入れないでください。
収集日以外には集荷所にゴミを出さないでください。
問合せ 清掃課
ゴミ(業務係)内線337
尿(管理係)内線334

防災知識を 学びましょう

テレビで
いっ起るかわからない地震。その時に備えて、ご家族で地震について話し合ってみましょう。
次の放送局でテレビ放送があります。

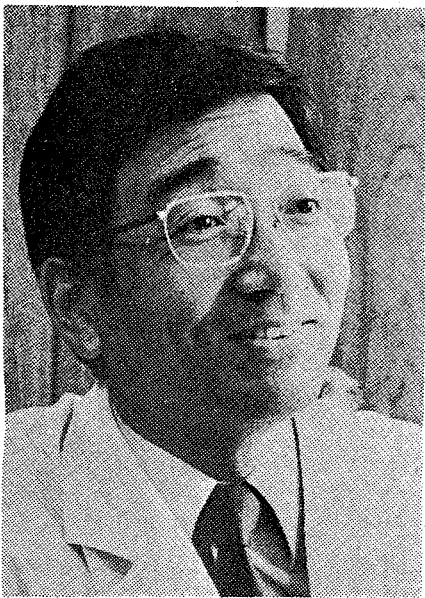

市民環境会議のメンバーのひとり
越ヶ谷高校生物地学部顧問
内田雅彦さん(39歳)

地球的規模で、緑が減少しているという。毎分10ヘクタールの森林がこの地球から消えているのだ

そうだ。
地球の砂漠化が進んでいる。それも、異常なまでの速度で。

「その時あなたは何?」
▽フジテレビ(土)
午前9時55分~10時
4月16日 警戒宣言が出たらどうすればいいの?
23日 地震などの情報を信じればいいの?
30日 地震、こわいものは?

「ごんじですか?」
▽日本テレビ(木)
午前11時25分~11時30分
4月21日 警戒宣言が出たら
28日 警戒宣言が出たら
職場編

各種相談

住宅・生活資金 融資相談
とき 4月27日(水)
午前9時~正午
お気軽に相談をご利用ください

サラ金その他の 法律相談

とき 5月4日(水)
午後1時~4時
ところ 春日部地方市民センター
行政相談室 ☎0489-3712111
内線205

住まいに関する なんでも相談

とき 5月8日(日)
午前10時~午後3時
ところ 市役所1階コピ
内容 住まいの新築増改築、畳替え、左官工事から土地開発あるいは設計、小修理等なんでも相談です
*相談は無料です
問合せ 商工課 内線354
越谷市商工会 ☎66-6111

内容 賃金や労働条件などで労働基準法に関する相談、厚生年金・健康保険・労災・雇用保険などの内容説明や手続き
*相談無料、秘密厳守、電話可
問合せ 商工課 内線357

親しくなりましたね
自然との共存を考え、水や大気、土壌など身のまわりの環境に過剰な負担がかからないよう事前にチェックしていく。この「緑の調査」活動は地味ではあるが、快適な環境づくりに貴重なデータ



37

いまから出発しよう

「昭和20年に疎開してきてからずっと越谷に住んでいますが、ほんとうに緑が少なくなりましたね。屋敷林、旧河川の土手と、樹木が带状に広がっていただけです。いまの北越谷には雑木林がたたくさんあったんです」
内田先生の言葉を借りると、越谷の緑の減少は、昭和30年代の後半から、40年の前半で大半が減ってしまった。市の開発につれて緑が減少してきました」
昨年8月21日に開かれた第一

回「越谷市快適環境シンポジウム」。「緑の環境をつくる」と、「こどものなごみ」と市民の間で意見が交換され、それがきっかけとなって「市民環境会議」が結成された。内田先生は世話人のひとり。
「このまま汚染を進めればならない。よりよい環境を。つまり、これではいけないんだというところをみんなが目ざめたんでしょね。会が発足したというのは、越谷のためにとていいことですね。すべて、これからです」
いまのところ、メンバーは中高生が多いが、若い人たちの参加を呼びかけている。
若い人には「現実を見るのではなく、価値を見出しほしい」という。そうだ。

毎月第三日曜日は家庭の日...子の立場 親の立場を 認めあい



4月の休日当番医

24日▽赤山町医院(内:小児・皮膚科) 赤山町2の238の1 ☎66-9706
▽大袋浅野医院(内:小児科) 袋山1276 ☎75-0611
29日▽堀中医院(産婦人科・小児科) 越ヶ谷3の1の26 ☎62-53331
▽会田病院(外:内整形外・胃腸科) 御殿町1の12 ☎62-3430
診療時間 午前9時~午後5時
〈問合せ〉
医師会事務局 ☎64-22551
保健課 内線3001
じょうぶな赤ちゃんを
若妻学級受講生募集

若妻学級の日程

| 月日(曜) | 会場 | 内容 |
|----------|-----------|----------------------------------|
| 5月16日(月) | 市役所第二会議室 | オリエンテーション・妊娠の生理 妊娠中の保健・妊娠中の異常 |
| 19日(木) | 福祉会館老人倶楽部 | 分娩・妊婦体操・乳房マッサージ |
| 20日(金) | 福祉会館第一会議室 | 歯科保健 |
| | 福祉会館料理教室 | 妊娠中の栄養 |
| 7月4日(月) | 市役所第二会議室 | 産褥期・家族計画・新生児の保育 |
| 6日(水) | 市役所大会議室 | 沐浴実習・座談会 |

消費生活講演会 食生活今・昔

消費生活センターでは、市民のみなさんが賢い消費者となり、よりよい消費生活を送っていただくため、いろいろな事業に取り組んでいます。
講演会もそのひとつで月に2~3回テーマを変えて実施しています。参加は無料です。お気軽にご来場ください。
とき 4月28日(木)
午前10時~正午
ところ 越谷コミュニティセンター(視聴覚室)
テーマ 「食生活今・昔」
講師 女子栄養短期大学講師 広川いさ子氏
定員 45名(定員になりしだい締切り)
申込み 消費生活センター ☎85-8886・9654

持参品 テキスト「すこやかな子を生むために」、母子健康手帳、筆記用具
定員 50名(申込み順)
申込み 4月15日(金)~30日

【5月の日程】
必ず受けよう
4か月児の育児相談
保健課では、4か月児の赤ちゃんを対象に保健婦による育児相談を行います。育児についてのわからないことなどはお気軽にご相談ください。

市長電話 64-2123

(質問・苦情・提言・要望などをお寄せください)

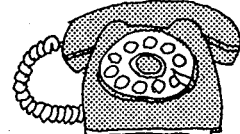

4月27日(水)
5月11日(水)
午前8時~8時30分
(毎月第2・4水曜日)

*通話は1人5分以内(かならず氏名・住所・電話番号をお知らせください)
*話し中の場合はご容赦ください
問合せ 広報広聴課広聴係 内線321・323

腎臓病患者は年々増加の一途をたどっており、近年は若い人にも多くなっています。多くの場合、週2・3回の血液透析治療を受けていますが、透析だけでは限界があり腎臓移植が行われるようになりました。国では、国立佐倉病院を腎臓移植のセンター病院としていますが、腎臓の提供者(死後の提供登録者含む)が少なく、多くの腎臓病患者が提供者を待っています。*詳しくは左記へ
問合せ 社団法人腎臓移植普及会 ☎03-50222073または福祉事務所福祉係 内線52

「腎臓」提供のお願い

問合せ 午前中に左記へ
保健課 内線3005