

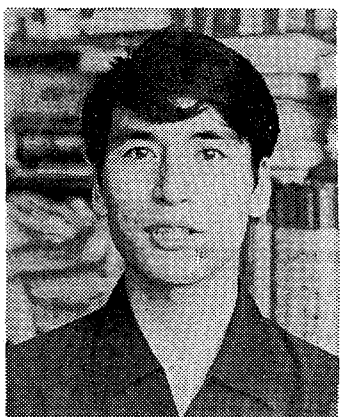

## 県下でも有数の伝統を誇る 下間久里の獅子舞

7月15日、小雨まじりのなか下間久里で獅子舞が行われました。笛にあわせ、太鼓を打ちながら舞うこの獅子舞は、県無形民俗文化財に指定されており、江戸時代の初めごろから伝えられ、今日も古い型をよく伝えているといわれています。「疫病退散、家内安全…」を祈願して、華やかに・厳かに行われました。



他のものを見て学んでいく姿勢も大切です、と橋本さん

私が、越谷に引っ越してきたのは、昭和48年8月26日。この日は長女の生まれた日であった。義兄の家を借り、いずれば引っ越すつもりでいたため、当初はこの土地にあまり関心もなく、越谷がどんな歴史をもち、どんな将来性をもっているかなど、ほとんど考えてもみなかった。

私の2人の子どもが大きくなるにつれ、田んぼや小川に出てザリガニとりをしたり、古利根川・中川の川べりに出たりしたが、汚れが目立ち、特別魅力を覚えるところもなかった。平たんといかないような土地で、これといった特徴もないため、自然と市の外へ遊びに出かけることが多かった。けれど、住めば都というように借家がついにまにか持ち家になり、古い家から新しい家へと変わるうちに、子どもたちと同様すっかりこの土地に慣れました。

日常の生活では、下水問題を除けば、谷のイメージについて話し合い、どんな点で協力・努力できるかを相談する場であるかと考えている。現在まで、市内見学会・会員のつどい・環境週間記念植樹等が行われている。さらに、今後市民各自の主体的活動によってさまざまな催事等が行われると期待される。会員として、こうした機会のなかで、より良い方向性を積極的に見つけ出したいと願っている。

7月15日、小雨まじりのなか下間久里で獅子舞が行われました。笛にあわせ、太鼓を打ちながら舞うこの獅子舞は、県無形民俗文化財に指定されており、江戸時代の初めごろから伝えられ、今日も古い型をよく伝えているといわれています。「疫病退散、家内安全…」を祈願して、華やかに・厳かに行われました。

## 今、あらためて思うこと

下間久里ウラウラの12

橋本六郎(37歳)

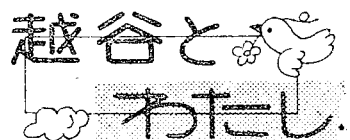

122 ◆◆

「越谷とわたし」は、あなたのコーナーです。みなさんの投稿をお待ちしています。字数は900字程度です。 広報広聴課

今月は、市税第3期の納期です。納期限は8月31日(水)です。納期限内納付にご協力ください。

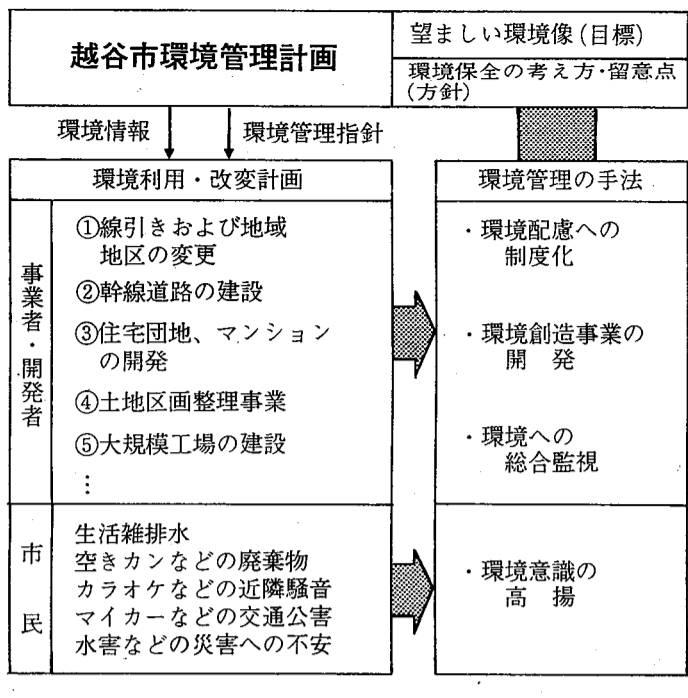

### 環境管理の概要

- 環境管理の効果**
- ⇒環境の適正利用
  - ⇒環境破壊の未然防止
  - ⇒よりよい環境の創造
  - ⇒新たな発想での環境との調和
  - ⇒環境保全への市民参加
- 事 例**
- (住工分離、工業団地の造成、幹線道路と住宅地との分離、遊水機能をかねた開発)
  - (自然堤防上の樹木の保全、公害の防止、環境保全区域の指定、河川の自浄能力および生態系の維持)
  - (まちなみの復元、修景、一里塚、庚申塔の保存、ホテルの飛ぶ水辺の創造、大木・古木・美木の保存、アメニティ八景の保全)
  - (雨水の中水道利用、雨水の地下浸透による地下水養成、ソーラーシステム、土壌浄化による生活雑排水の処理、企業が持つ能力の地域への公開・活用)
  - (市民植樹祭、地区環境協定、市民農園、河川浄化運動、鎮守のもり、屋敷林の保存、市民環境会議、快適環境シンポジウム、技術者・技能者集団の登録)

# 環境管理計画

# みんなの目で見てめよう

越谷市環境管理計画がまとまりました。これは管理計画の基礎調査とその目標・方針・施策に大別してありますが、市の環境に目を向け、保全のための指針にしていこうというものです。(計画のくわしい内容は今後とも紹介していく予定です)

## 快適環境を求めて

### 第13回市政世論調査の結果から

市民5000人を対象として行った第13回市政世論調査の結果をみますと、市民のみなさんが環境づくりに強い関心を示していることがわかります。

### 環境づくりは

表にもあるように、越谷市がめざしている「文化都市」を創造するため、市民のみなさんがもっとも重要と考えていることは「自然の風景が残されている点について」(第一位)という結果が出て

### 自然環境と私たちの文化

ひとりの激しい公害「自然破壊は、多くの人たちの努力によって危機的な状態を脱したと言われていますが、この公害防止の努力の中から、私たちは自然環境が決して無限なものではなく、限りの

### 西暦二〇〇〇年を目標にした計画

市では、現在、西暦二〇〇〇年を目標に「第1次越谷市総合振興計画」を策定しています。計画の策定にあたって、市内13公民館区ごとに地区懇談会を開催し、多くの市民の参加と協力のもと、それぞれの地区ごとに、キャッチフレーズや主要行政施策、市民行動計画などを含む将来都市像をまとめました。

### 快適環境に寄せられる市民の声

これらの将来都市像を見ても、13地区のすべてが「自然、または緑の保全・創造、さらにはこれらとの調和」が掲げられています。まさに、市民の要望といってもいいでしょう。

### 快適環境に寄せられる市民の声

広報こしがやの「越谷とわたし」では、毎号市民が登場していただき、それぞれの立場から自由な意見を述べていただいています。今

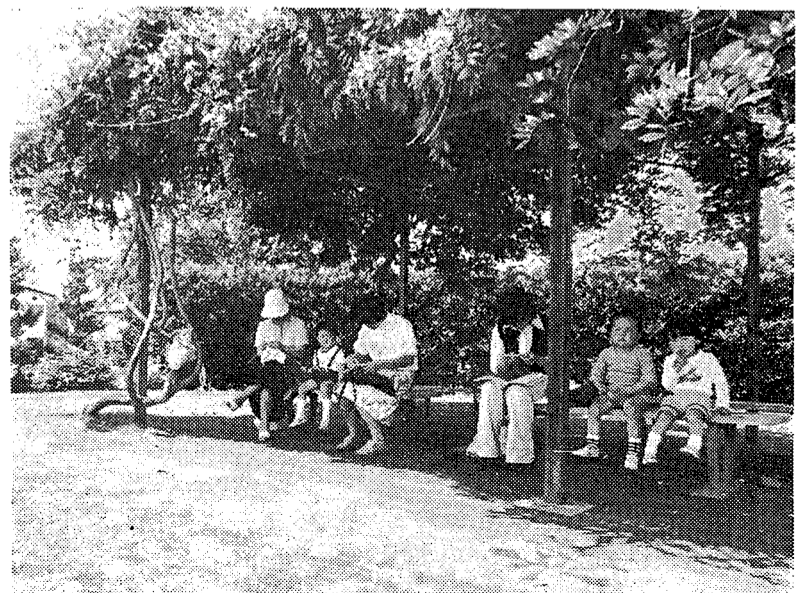

緑は、うるおいとやすらぎを与えてくれます

### 個別対策から総合対策へ

環境を保全するということでは、これまでの公害行政が一心の対策をしてきたはずですが、それでもこの公害行政の対応だけでは住民のみなさんの要求には十分対応しきれないところがあるように思われます。

たとえば、さわやかな空気、きれいな水、しずかさを保全するにはどうしたらいいのか。また、水辺にしても、魚や昆虫、水草などの生き物の住めるような環境に、さらには付近の緑や歴史的雰囲気とも一体となった環境も大切でしょう。

このように、これからの環境はトータルでとらえていく必要があります。保全の対策も工場排水を規制するといった部分的対応だけでなく、流域下水道の促進をはじめ、家庭雑排水の処理、緑の保全、治水、さらには災害防止の見地にも立った総合的な目で見つめていくことが必要になるのです。

## 望まれる文化環境について 市政世論調査から

数字は%、不明は除く

M. A. ……Multiple Answerの略 2つ以上の

回答を要求する設問。回答合計は300%

問6 越谷市の文化を育て発展させるためには、次のうちの分野に最も力を入れていくべきだと思いますか。3つ以内で選んでください。(M. A.)

- 自然の風景が残されているという点について……………44.4
- 市民が文化活動のために利用する施設について……………40.8
- 道路や街並のデザイン・色の美観について……………38.4
- 文化活動を育てるための社会教育講座や教室について……………34.2
- 優れた演劇・演奏・舞踊などを鑑賞できる機会について……………30.9
- 市民だれもが気軽に参加できる文化サークルや団体について……………30.6
- 歴史的な文化遺産(文化財や民俗芸能など)の保護・継承について……………24.3
- 文化活動の手引書や公演会の開催案内などの資料、情報の提供について……………18.3
- 多くの市民の文化活動について……………15.6
- 優れた芸術家や文化人について……………6.6

### 自然環境と豊かな暮らしとの調和

#### 川ともにもある私たちのふるさと

自然環境と文化のかかわりについて考えてみましょう。

越谷市は標高4〜5級の平坦な土地に位置していますが、ここは元荒川、古利根川、綾瀬川などの河川が有史以前から運んできた土砂によって形成されたものです。したがって、水はこども恵まれた土地柄です。

しかし、その反面、浸水など水害の危険性もありました。古くか

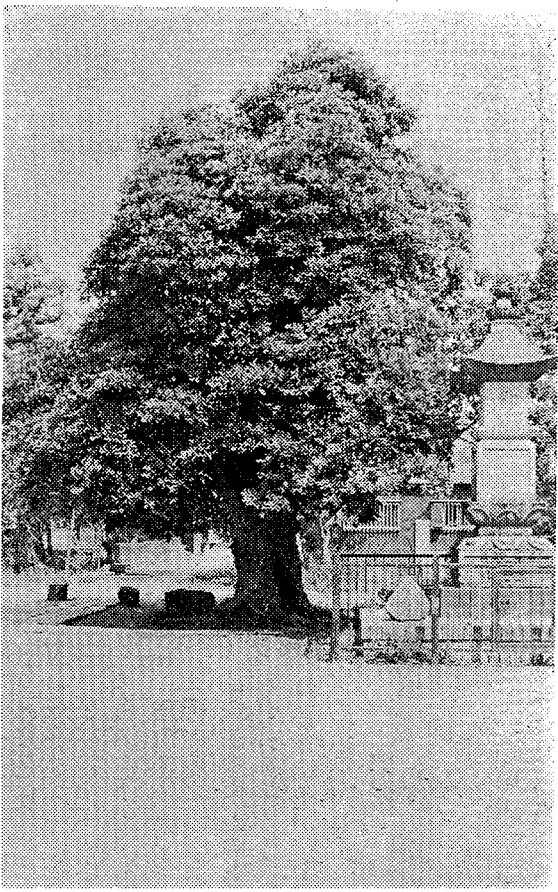

自然は、昔からわたしたちの生活にとけ込んでいます

#### 自然とのかかわりは民俗行事にも

越谷に住みついた先人たちはこうした危険を避けて、河川沿いの自然堤防といわれる微高地に帯状の集落を作ってきました。この様子は、現在でも桜井、新方地区の古利根川沿いや、荻島、大相模地区に残っています。

また、一面に広がる関東平野の中にあって、越谷周辺は、冬の北西の季節風をまともにうける土地でした。この冷たい季節風を防ぐため、先人たちは住居の北西側にケヤキやその他の樹木を植えました。

水に恵まれた越谷の低地は稲作に適しており、古くから水田地帯として開けてきました。しかし、稲を食いあらず虫の害は、風水害や冷害と並んで恐ろしいものでした。

たとえば、新方地区の北川崎やその他の地区で毎年夏に行われていた「虫追い」の行事もそのひとつ。稲作中心の生活をしていく人びとが、害虫を駆除しようと努力してきたことの名残です。

私たちは、こうしていても残っている民俗行事からも、当時の

#### 環境保全の目標に

越谷市環境管理計画というのどのような計画なのでしょう。

これは、環境に対する配慮、または考えかた、さらには各種事業活動を行ううえで環境利用上の注意点を留意点をあらかじめ提示していくことなのです。つまり、環境破壊を未然に防止し、適正な環境利用が行われるよう、よりよい環境が創造されるような方向に総合的に進めていく計画が、越谷市環境管理計画です。

この計画をもう少し詳しく説明してみよう。計画には、越谷市の社会的な条件の他その他の

#### 環境管理計画の内容は「3つの」

自然条件、または歴史的文化的特性をよくふまえ、さらに各種行政計画や地域に任んでいるみなさんの考えかたを参考に、越谷市としての望ましい環境像を目標として掲げてあります。

こうした目標を達成するために、環境への配慮、あるいは保全や利用のうえから大切なことを方針として提示し、具体的な事業が行われる際に、適正な環境の保全がされるよう誘導できるように内容になっています。なお、これらの目標や方針は環境保全のための目安であり、これに適合しなれば各種の事業や活動ができないというものではありません。

環境管理計画では、目標や方針

人間のいないところには文化はありません。生活と調和させてきたかたちがい知ることができません。

つまり、これらことから自然環境と人間との長いかかわりかたとその結果が文化とも言えるのではないのでしょうか。したがって、現代に生きる私たちの自然環境とのかかわりかたそのものが、後世になって、二十世紀に生きた人間の文化として評価されるはずなのです。

自然環境ばかりがそこにあつて

市では今後、環境管理計画をもとにして、望ましい環境づくりのための行政をすすめていきますが、それには市民のみなさんの大きな関心と協力が必要となります。事業者は事業の立場から、市民は市民の立場から、それぞれ協力しあうということが重要な課題となるでしょう。

地域の特色や歴史、伝統を次代へ引き継ぐ文化都市の創造に向けて、越谷市環境管理計画は私たちの指針となるものです。空が青く、市民が健康で快適に生活しているまちを、越谷の歴史と文化をばぐんだ環境が保全され、それを次代へと継承できるように、市民と行政、あるいは住民相互のコミュニケーションや連携によって、市民一人一人が誇りと愛着を持ち、地域に根ざした個性ある文化を築いていきましょう。

#### 市民と行政が一体となって

を個々の事業に反映させるための施策、たとえば事業実施前にそれが行われた場合、環境にどのような影響を与えるか、またその反対にどのような影響を受けるのかということを手測し、これを未然に防止しよりよい事業が行われるよう、いわゆるアセスメントなどを考えています。



#### 古利根川の緑豊かな水辺

昨年、市民にとって大切な自然や景観を「越谷アメニティ八景」として選んでもらいました。その時の投票結果によりますと、今回ご紹介しようとする古利根川の緑豊かな水辺は、久伊豆神社に次いで第2位でありました。この古利根川の緑豊かな水辺は、市の東縁を流れる古利根川流域で比較的人の手が加わらず、自然堤防上の緑も濃く、川面に映り見る者の心をなごませます。

この古利根川は、坂東太郎と呼ばれる現在の利根川のおじいさんにあたる河川です。現代風にいえば、密着した利根川といえるでしょう。いつ頃から古利根川が密着したのようになったかという、江戸を水害から守り、あわせて武蔵野東部低湿地帯を、農業開発するため江戸湾に流れこんでいた利根川的主流を、江戸幕府の命により、伊奈一族が数代にわたって東へ東へと付け替えて、下総国・銚子より太平洋に流下する流路へと変えたときから考えられます。これを利根の東遷といいますが、この古利根川に代表されるように市内の河川は、近代以前は利根川と荒川の本流だったのです。これらの河川の堆積作用により発達した、自然堤防上に形成された農村集落が越谷のまちづくりの基礎となりました。古利根川沿いの自然堤防上には、松林などが繁り、農機具の材料のためや、防風林などとしてシラカシなどが植栽され、緑の帯をなしていたのではないかと考えら

れます。

昨年の夏休み、県立越谷高等学校の生物地学部の協力を得て、市内のみどりの実態調査を実施しました。航空写真から顕著な緑を地図に書き写し、それらの現地を調査したものです。その結果として市内には、小規模な屋敷林は点在しているが、まとまった緑はみられなかったとのことです。この報告書の中の各地区ごとに残しておきたいみどりをまとめ、それによると桜井地区は古利根川沿いの自然堤防上の林、新方地区は古利根川沿いの自然堤防上の緑、増林地区は、古利根川の自然堤防跡の緑があげられます。全地区をとおしての特徴としていえるのは、12地区中6地区が自然堤防上の緑を残しておきたいと報告されています。また河川沿いの並木や遊歩道のみどりを含めると実に10地区におよびます。市内のみどりと自然堤防がいかに重要かがわかります。しかし現実には、河川改修などに伴い、コンクリート化された自然堤防は管理通路ということで、アスファルトで固められてしまい、大切な自然植生が失われがちです。

寿橋の水門で堰とめられ、満々と水を湛える古利根川とその両岸の緑豊かな所をモデルにしてアメニティ八景の絵が描かれています。

最近、川をはさんで対岸の松伏町の区画整理の実施で、川岸を整備し宅地化をすすめて、緑が刈りはらわれてしまいました。人造湖のような殺伐とした水辺になってしまったとの声がよく聞かれます。以上のことから越谷の自然植生は河川沿いの自然堤防そのものといえます。この自然堤防と水辺を今後、市民の声を反映しながら貴重な自然をどう保全していくかが今後の課題となります。

\*みなさんのご意見、疑問などお寄せください。

連絡先 環境保全課公害係  
☎64-2111 内線3423

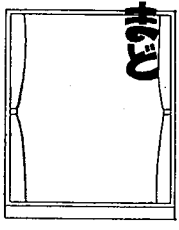

私たちが毎日使っている水は「こから得て、いすこへ。いわゆる「水の循環」はいろいろな経路を通過してさまざまな態をなし、あらゆるものに作用しながら循環しています。物を洗い流し、あるときは濁流となって大地を洗掘し、魚にすまかを与え、動植物に水分を

補給し、溶かし、運び、発電のよう大きな力を発揮し、流速が落ちると、沈殿させ地形を変えてもいきます。私たちの水の使い方、扱い方により益にも害にもなり、快適にも、不快にもなっています。でも、いかなるときでも水なくして生物は一時なりとも生存しえないことも、また真実です。

「ふるさと」「夏は来ぬ」にうたわれている川は、フナが泳ぎ、葦が飛び交い、堤では鳥が鳴く情景を思い起こさせます。しかし、昨今はこのような風景が失われ、川底や岸辺、堤には多くの動植

物が生息しています。これらが生存しえない環境に、私たち人類が生活できるのでしょうか。河川には自然の大きな浄化能力があり、

物が生息しています。これらが生存しえない環境に、私たち人類が生活できるのでしょうか。河川には自然の大きな浄化能力があり、

が混入しますと、今度は有機物の分解(腐敗)のための酸素が大量に必要とされ、酸欠状態をひき起こすこととなります。

水質汚濁の大きな要因は、生活雑排水があげられています。日常生活から出る炊事やふろ、洗たくなどに使われた雑排水は、個々に処理はされていますが、地域全体ではかなりの量になり、河川の浄化能力を超え、汚濁へと連なっているのです。

私たちがきれいなものを上水として求め、生活に使ったあとも

きれいに川に戻す。これがみなさんの家庭にある浄化槽で、その処理能力・浄化能力ともに大規模なものが、今年4月から越谷でも一部使用開始になりました。公共下水道です。水郷こしがやは先達の努力により景観がとてます。水辺に群生する多くの動植物にとっても、より住みやすい環境を保全することによって、さらに快適なふるさとを後世に引き継ぐことができるでしょう。

(シリーズ私たちと環境)

### 広報こしがや...あなたと市政を結ぶかけ橋

この古利根川は、坂東太郎と呼ばれる現在の利根川のおじいさんにあたる河川です。現代風にいえば、密着した利根川といえるでしょう。いつ頃から古利根川が密着したのようになったかという、江戸を水害から守り、あわせて武蔵野東部低湿地帯を、農業開発するため江戸湾に流れこんでいた利根川的主流を、江戸幕府の命により、伊奈一族が数代にわたって東へ東へと付け替えて、下総国・銚子より太平洋に流下する流路へと変えたときから考えられます。これを利根の東遷といいますが、この古利根川に代表されるように市内の河川は、近代以前は利根川と荒川の本流だったのです。これらの河川の堆積作用により発達した、自然堤防上に形成された農村集落が越谷のまちづくりの基礎となりました。古利根川沿いの自然堤防上には、松林などが繁り、農機具の材料のためや、防風林などとしてシラカシなどが植栽され、緑の帯をなしていたのではないかと考えら

# シルバー人材センターに期待する

55年10月にスタートした越谷市高齢者事業団。社団法人越谷市シルバー人材センターへ移行したのが昨年の6月ですが、1年をふりかえって中西良夫理事長と宇田川芳行専務理事にインタビューしてみました。

## 高齢者事業団から シルバー人材セン ターに

中西(理事長) 55年10月3日に設立した越谷市高齢者事業団を継承して、57年6月1日に社団法人越谷市シルバー人材センターに移行。今日にいたっているわけですが、これまでの3年間の実績をふまへ、おおむね、60歳以上の方がたの生きがい事業としてすすめてきました。

宇田川(専務理事) 何しろ、はじめての高齢者事業団ですから、いまは県内にあるシルバー人材センター6か所あるうち、県東部でははじめてのセンターといつこと、いろいろと期待されているようです。

中西 そつですね、高齢者事業団から、さらにシルバー人材センターへと移行したわけですから、宇田川 確かに高齢者の方がたに生きがいを持っていただけるか、その環境整備をしていくのが、ひとつの目的なのです。いま越谷市で60歳以上の方が約1万7000人いらっしゃいますが、そのうち市内85の老人クラブに入っている方が6400人くらい。その辺のみなさんがセンターの準備的存在ということでしょうか。できるだけ登録者を増やそうと呼びかけましたが、実際に何かができるといふ方、そんな方ではないと無理といふところもあったようです。

中西 生活のため、というよりも何かしら社会のために役立ちたいというお考えの方が多いいつですね。そういう方がたによって支えられていると申しますか。



6月30日にサンシティ 越谷市民ホールで開かれた定期総会

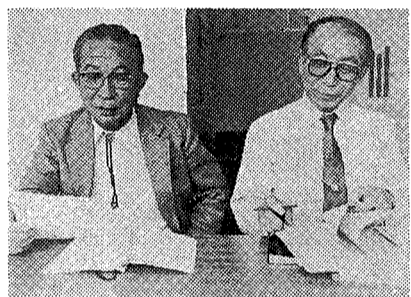

中西理事長(左)と  
宇田川専務理事

## 働くことに 生きがいを

宇田川 センターの主旨を理解し、越谷市の地域社会の中へ参加していく。いまのところそうした目的のもとに登録しているみなさんが約300人ほどいらっしゃいます。就業率は25%前後といつことでしょうか。

中西 市にシルバー人材センターがあるといつことは、だいぶ浸透してきているようです。

宇田川 58年度は月あたり370万円ほどの目標がなばつていますが、幅広くセンターを利用していただけるよう、事業主のみなさんにご協力をお願いしています。

中西 会員の中にはセンターへ行くにはいづつでも仕事があるといつように思われているようですが、そうではないと、登録された方の希望する仕事をしていただくといつ方法をとっているわけですね。その辺のところ、たとえば職業安定所などは違うんですね。センターとしては受注された仕事の中から、それぞれ会員のみなさんにあつた仕事についていただくといつ考えでいます。内容も永久的なもの、補助的なものといつことになりましようか。就職する、就労するといつことはまた違つてくるんですね。

## すぐそこに 高齢化社会は

宇田川 いわゆる雇用契約を結ぶといつことではないんです。登録している会員のみなさんが、シルバー人材センターを運営しているといつことになるんですね。みんなやつていらっしゃるんだといつ認識をもってもらいたいですね。

中西 できるだけ、会員の技能を生かしていきたいのですが、いまのところは職種が少ないのが実情です。会員の知恵は生かしたいと思つています。

宇田川 ふすま張りなんかは、シーズンになりますと受注が多いですね。駅前での自転車の整理なども、市民のみなさんから好評を得ています。会員も、社会への参加、生きがいとして、いっしょけんめいがんばつています。仕事がついていけると評判がいいですよ。

宇田川 センターの会員になってから、毎日の生活に変化ができた、ハリがあるといつ声を聞きます。それが、いわゆる生きがいにつながつてくるんですね。

中西 家庭内の人間関係にもプラスになつていようです。これからの課題は、会員の希望や能力が十分に発揮されるような環境をどのように作っていくか、さらには生きがい事業として、会員の充足感が得られるようにしていくことですね。いづつでも相談にきていただければ、と思つています。

宇田川 58年度は月あたり370万円ほどの目標がなばつていますが、幅広くセンターを利用していただけるよう、事業主のみなさんにご協力をお願いしています。

中西 会員の中にはセンターへ行くにはいづつでも仕事があるといつように思われているようですが、そうではないと、登録された方の希望する仕事をしていただくといつ方法をとっているわけですね。その辺のところ、たとえば職業安定所などは違うんですね。センターとしては受注された仕事の中から、それぞれ会員のみなさんにあつた仕事についていただくといつ考えでいます。内容も永久的なもの、補助的なものといつことになりましようか。就職する、就労するといつことはまた違つてくるんですね。

問合せ (社)越谷市シルバー人材センター(福祉会館1階) 電話66-0643

## 職群別、公共・民間別事業実績 (昭和57年4月1日～昭和58年3月31日)

職群	仕事申込み件数	受注件数	就業延人員
技術	6	3	589
技能	201	161	655
事務整理	2	1	180
管理	4	4	9,741
折衝	6	3	4
軽作業	104	75	5,048
サービス	30	6	968
その他	1	0	0
合計	354	253	17,185
公共事業	—	3	9,416
民間企業	69	40	5,060
家庭および個人	282	210	2,709
独自事業	—	0	0

## あなたと市政を結ぶかけ橋 広報こしがや

### 電気を安全に 「電気使用 安全月間」

8月1日から31日まで「電気使用安全月間」です。電気を安全に使うため、次のことを守りましょう。

- ▽もう一度、お宅の電気を調べてみてください
- 電気器具はコンセントから使いましう。ソケットなどからとると、ソケットが熱くなつたりコードがじゃまになります
- こわれた電気器具を使つていると、感電して思わぬ事故を起します。すぐ修理しましう
- 洗たく機やルーム・エアコンなどには、感電を防ぐためのアースを必ずついましう
- コンセントやプラグ・スイッチ・コードなどがこわれていると、非常に危険です。ショートして停電したり、感電します。
- お出かけのときには、スイッチを必ず切りましう。アイロン・ヘアドライヤーなどの電気を切らずに外出して、火事になつた例もあります。注意しましう
- 突然の停電や地震のとき、電気器具を使用した状態のままにしておくと火災などの事故を起すことがあります。とくに電熱を利用した器具は、スイッチを切つておましう
- ▽お宅のまわりの電線にご注意
- 煙突の支線が電線にぶつていませんか……
- 電線が雨どいにさわつていたり、がいがははつていませんか……
- 電線の近くに材木などを置いてありませんか？事故のもとです
- 屋根のペンキを塗るとき、立木の枝を切るとき、アンテナをたてるときは電線に注意しましう

### 事業所の 異動状況調査

総理府統計局では、3年ごとに全国すべての事業所を対象に事業所統計調査を実施しています。

この調査はわが国の産業構造や事業所の地域分布を明らかにし、事業所を対象にした各種統計調査の基礎資料を提供することを目的としています。この調査結果は、国や都道府県、市区町村の行政や諸施策に広く利用されています。統計局では、この事業所統計調査を始め他の各種統計調査を円滑に行い、精度の高いものとするため、3年ごとの中間年において事業所名簿の補正・整備を行うことになりました。今年8月、9月に行われ、この調査は、統計以外の目的には用いることはありません。調査員が伺いましうらご理解とご協力をお願いします。

問合せ 企画課統計係 内線507・5008

### 「ご協力ください」 農地に関する調査

農業委員会では、例年のとおり8月1日現在の農地の所有地と耕作地に関する調査を行います。申告書は事前に地区の農業連絡員から配布されます。該当する方は、申告書に記入の上、8月6日(土)までに農業連絡員か、または地元農業協同組合支店まで提出していただきます。

この申告書は9月1日から30日までの間、農業委員会事務局で確認されます。申告書の訂正記入もあれば、その後の訂正はできません。なお、この申告書は耕作証明および税金の特典関係等の参考資料にしましうので必ず提出ください。

問合せ 農業委員会農地係 内線345

総理府統計局では、3年ごとに全国すべての事業所を対象に事業所統計調査を実施しています。この調査はわが国の産業構造や事業所の地域分布を明らかにし、事業所を対象にした各種統計調査の基礎資料を提供することを目的としています。この調査結果は、国や都道府県、市区町村の行政や諸施策に広く利用されています。統計局では、この事業所統計調査を始め他の各種統計調査を円滑に行い、精度の高いものとするため、3年ごとの中間年において事業所名簿の補正・整備を行うことになりました。今年8月、9月に行われ、この調査は、統計以外の目的には用いることはありません。調査員が伺いましうらご理解とご協力をお願いします。

# 水・限りある貴重な資源

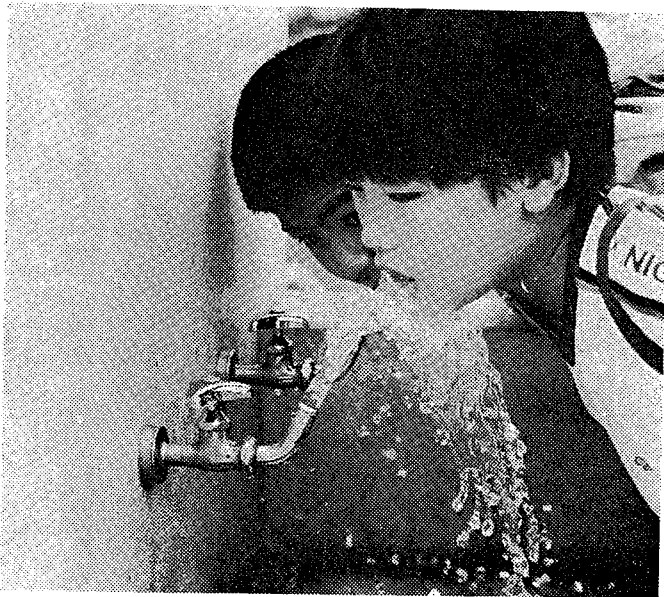

一人一人の節水で水を有効に使いましょう

## 8月1日は水の日 水をみなおそう

水は生命の源です。水は、私たち人間はもとより地球上のあらゆる生物にとって不可欠な資源です。また、私たちの暮らしや農業、工業などの産業活動を支える重要な資源です。

このほか、水力発電や舟運、観光など、私たちは多くのところで水と深くかかわりを持って生きています。しかし、この大切な水も決して豊富ではなく、いま限りある貴重な資源となつています。

8月1日は水の日。水の大切さを改めて認識し、節水を心がけよう。

## 節水型社会をめざして

水の需要は、生活水準の向上や産業経済の進展に伴い今後とも増加が見込まれるもの、ダム等による水資源の開発は次第に困難となつておきます。今後大都市地域を中心として不安定な水需要が続くものと想定されます。

したがって今後は、市民一人一人が豊富で低廉である従来の水に対する認識をまずあらためて

水が有限で貴重な資源となつていくことを十分に理解しなければなりません。とくに浪費的であった水使用をあらためて、節水をはじめ合理的な水の使用に努めていきたいと思います。

## あなたにもできる節水

▽歯をみがくとき  
あなたの家庭では、水を出しっぱなしにして歯をみがいている人はいませんか。これだと1分間に6リットルの水をムダに流していることとなります。ぜひコップを使いましょう。

▽洗濯するとき  
1回につき5分間、朝晩と3回水を出し流して洗濯機を洗ったとすると、ため洗いに比べて約200リットルのムダな水を使っていることとなります。

▽お風呂の残り湯  
浴槽は小さなもので200リットルは入りません。せめて残り湯の半分ぐらいは、洗たく・掃除・まき水など水の再利用に心がけましょう。

## 「水の週間」8月1日～8月7日

## 中小企業みなさんへ

市では、市内に住所および事業所がある中小企業者のために、事業に必要な資金の貸し付けや相談を行うっておりますので、気軽にご利用ください。

### 小規模事業者資金

#### ○特別小口資金

市内に住所および事業所があり、営業届(法人は設立登記)後、同一事業を一年以上営み、市税の完納者です。資本金または出資の総額が1000万円以下、常時従業員数が5人(小

#### ○小口資金

市内に住所および事業所があり、営業届(法人は設立登記)後、同一事業を6か月以上営み、市税の完納者です。資本金または出資の総額が1000万円以下、常時従業員が20人(小売、サービス業は5人)以下の個人および法人です。

#### ○近代化資金

市内に住所および事業所があり、営業届(会社は設立登記)後、同一事業を2年以上営む中小企業者で市税の完納者です。

#### 商業近代化資金

市内に住所および事業所があり、営業届(会社は設立登記)後、同一事業を2年以上営む中小企業者で市税の完納者です。

#### 中小企業環境整備資金

○商業振興資金  
①市内に住所および事業所があり、営業届(会社は設立登記)後、同一事業を2年以上営む中小企業者で市税の完納者です。

#### 環境転換資金

①前記商業振興資金と同じ  
②市街地再開発・土地区画整理事業等に伴い、店舗等の移転・改築や市内の商業集積地・商業施設への移転入居に際して必要とする資金です。

#### 公営防止資金

①前記商業振興資金と同じ  
②公害の発生防止に必要な資金です。

#### 工場移転資金

①前記商業振興資金と同じ  
②適正な工業用地への移転に必要な資金です。

#### 工場移転資金

①前記商業振興資金と同じ  
②適正な工業用地への移転に必要な資金です。

## みんなの国保

### 国民健康保険

▼国保をきまざる保険料  
みなさんが医者にかかると、医療費の7割を保険者(越谷市)が支払います。この財源は、みなさんが納める保険税と国や県や市の負担金、補助金等でまかなわれており、保険税を納めていた方がないと、国保は運営できなくなってしまうわけです。

▼納税義務者は世帯主  
国保では、保険税を納める人は世帯主です。たとえば世帯主が、国保以外の健康保険に入っているも、家族の誰かが国保に加入していれば、世帯主が納税義務者となります。

▼いつから納めるか  
保険税は、被保険者となった月から納めます。被保険者になった月というのは、市役所に加入の届を出したときからではなく、職場の健康保険をやめたとき、あるいは転入して越谷市に住みはじめたときをいいます。

▼保険料の決め方  
保険料は、所得割、均等割、平等割から構成されています。  
①所得割 前年の総所得金額(被保険者分)から基礎控除(22万円)と給付所得者のみ収入金額の10分の5(最高2万円)を除いた額に税率5%を乗じたもの

②均等割 1人 4300円  
③平等割 1世帯 4700円  
このように計算した①②③の合計額が保険税額になります。ただし限度額が定められており、昭和58年度は28万円です。

▼保険料の納め方  
保険料額は、決まりの賦課(ふか)決定通知書と納付書(口座振替の方は納税通知書のみ)をお送りします。年度の途中で職場の健康保険に入ったり、国保に入ったときは、世帯主の届け出によって保険税を計算し、お知らせします。越谷市では、市税について集合徴収制度を採用していますので保険料額のみを変更しても、市県民 固定資産税等の額も項目別に記入された納税通知書になります。

▼同封の納付書をお持ちの際は、お近くの金融機関(越谷市農協本・支店)は可、郵便局は不可)で納めることができます。忘れられることなく確実に納めることができる口座振替をこの機会にも一度お考えください。

▼確かな納税 明るい国保  
主税課 内線212・213  
市民税課 内線229・230  
保険年金課 内線260・262  
口も休業となり、通常の支払業務はできなくなりますが、市税等の収納および還付金の取り扱いは、市役所窓口で行います。

8月13日(土)から市役所内銀行派所窓口は毎月第2土曜日お休みします  
8月13日(土)から毎月第2土曜日関係政令等の改正で銀行・郵便局・農協等すべての金融機関の休業日となります。

## 広報こしがや...あなたと市政を結ぶかけ橋



# 第7回 ミス交通安全コンテスト 出場者募集



▲昨年度のコンテスト風景

今年も「越谷市交通安全市民まつり」が、10月16日(日)に開かれます。

市民まつりの「華」第7回越谷市交通安全コンテストの出場者を募集します。未婚女性の方はふるって応募ください。

\*ミス・準ミス計4名には、賞品としてハワイ4泊6日のクーポン券を贈呈

とき 9月25日(日)

午後1時から

サンシティ越谷市民ホール

資格 市内に在住、在勤、在学の満16歳以上の独身女性

申込み 応募用紙に必要事項を記入のうえ、写真(全身)1枚を添えて市役所1階生活安全課へ提出してください

ル(小ホール)

市内に在住、在勤、在学の満16歳以上の独身女性

応募用紙に必要事項を記入のうえ、写真(全身)1枚を添えて市役所1階生活安全課へ提出してください

申込先 越谷市商工会にあります

9月14日(水)

生活安全課交通対策係

内線2900・2901

## 現代青年教養講座日程

月日	講座名	講師
9月21日(水)	開講式・出会いのつどい レクリエーション	東京都レクリエーション 連盟 村杉 誠氏
9月28日(水)	君は未来をつかめるか 「こんな青年もいるこんな人生もある」	群馬大学名誉教授 永杉 喜輔氏
10月5日(水)	暮らしの中の民話	俳優・民話研究家 沼田 隼一氏
10月12日(水)	家康の人間像	詩人・作家 土橋 治重氏
10月19日(水)	恋愛と結婚	法律家・弁護士 伊藤 政子氏
10月26日(水)	転換期の日本経済	公共経済調査会理事長 元NHK解説委員 嘉夫氏
11月2日(水)	動物に学ぶ	東武動物公園園長 西山登志雄氏
11月9日(水)	閉講式・別れの集い	担当職員

## \*受講生募集\*

# 現代青年 教養講座

58年度現代青年教養講座の参加者を募集します。

期間 9月21日(水)～11月9日(水)までの計8回

午後6時45分～8時45分

対象 県内に在住または在学・在勤する青年、地域にお

ける青少年団体体育会者

定員 80名(申込み順)

受講料 無料。ただし資料代として500円負担

申込み 8月10日(水)から左記で

問合せ 教育委員会社会教育課

内線498、または越谷青年の家 64-0297

【福祉事務所扱い】社会福祉のため

に▽東町の植竹安維さんから1万円 レンボは職業センターに

▽東京電力(株)越谷営業所から電磁調理器(5万円相当) 順正苑に

▽東京電力(株)越谷営業所から庭園灯(6万円相当) あげほの学園

に▽越谷ロータリークラブから暗幕一式(14万円相当)

訂正 7月15日号広報7ページ

「夏休みを越谷青年の家」の

記事で、越谷青年の家の電話番号

「64-0297」とあるのは「64-0299」の誤りでした。

お詫びして訂正します。

# 図書館だより

## 第316回市民読書会

とき 8月20日(土)、午後1時30分～4時30分

ところ 市立図書館研修室1(3階和室)

テキスト 深沢七郎著「楡山節考」

\*テキストは図書館にあります

## 第38回俳句教室

とき 8月14日(日)、午後1時

ところ 福祉会館第四会議室(2階)

兼題 当季雑詠4句(内1句、残暑)をお持ちください

\*初心者歓迎

参加費 500円

主催 越谷市俳句連盟

## 夏季俳句大会

とき 8月21日(日)、午後1時

ところ 市役所大会議室(5階)

兼題 当季雑詠3句(ただし未発表作品のこと)

\*出句締切りは、当日午後1時30分

参加費 500円\*どなたでもご参加ください

選 5句(総互選)

賞 市長賞ほか、計30賞

主催 越谷市俳句連盟

後援 越谷文化連盟

## 移動図書館「しらこぼと号」の巡回日程

巡回日	駐車場	駐車時間
8月2日(火)	大袋公民館	1:30～2:30
16日(火)	大林新生集会所	3:00～4:00
8月3日(水)	越谷市市民会館	1:30～2:30
17日(水)	越谷市児童公園	3:00～4:00
8月4日(木)	越谷市立公園	1:30～2:30
18日(木)	越谷市立公園	3:00～4:00
9月1日(木)	越谷市立公園	1:30～2:30
9月2日(金)	越谷市立公園	3:00～4:00
8月5日(金)	越谷市立公園	1:30～2:30
19日(金)	越谷市立公園	3:00～4:00
9月2日(金)	越谷市立公園	1:30～2:30
9月2日(金)	越谷市立公園	3:00～4:00
8月9日(火)	せんげん台パークタウン	1:30～2:30
10日(水)	せんげん台パークタウン	3:00～4:00
11日(木)	せんげん台パークタウン	1:30～2:30
12日(金)	せんげん台パークタウン	3:00～4:00

## 「しらこぼと号」の巡回場所が増えました

移動図書館「しらこぼと号」が2台になり、巡回場所が増えました。今回増えたのは4か所、5月にも7か所増えており、合計28か所となりました。みなさんのご利用をお待ちしています。

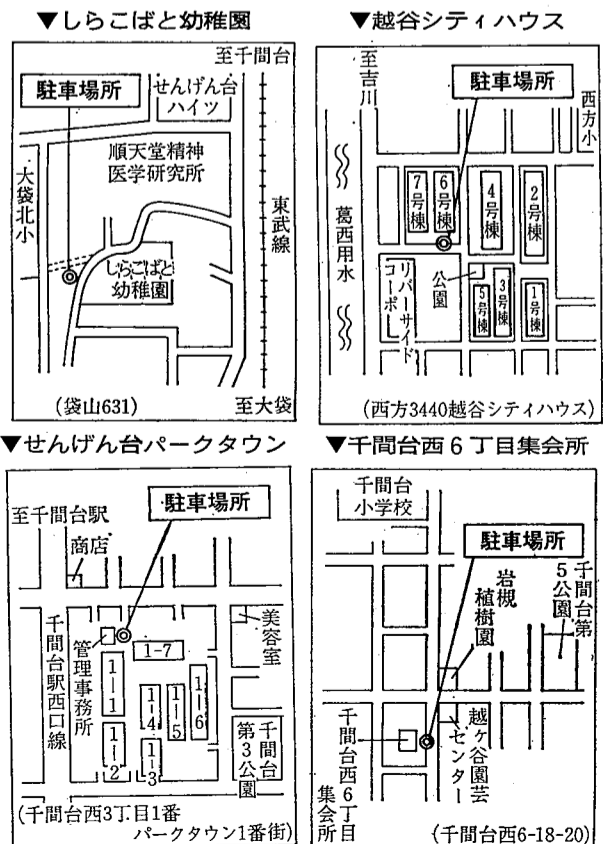

## \*お知らせのページ\*

### おいでください

### 夏休み福祉映画会

### 『典子は今』

8月26日(金)

サンシティ越谷市民ホール

(ポルテユホール)

8月27日(土)越谷公民館

午前10時、午後0時20分、

2時20分(3回上映)

\*入場無料(善意銀行の募金箱設置)ただし整理券が必要。

整理券は8月18日(木)午前9時30分から、越谷市社会福祉協議会(福祉会館内)、越谷市民ホールで配布します

問合せ 越谷市社会福祉協議会

64-2111

内線569

の思ひ出

講師：彫刻家 島田忠恵氏

9月10日(土)「郷土の画人・森田恒友」

講師：東京学芸大学名誉教授 倉田三郎氏

受講料 無料

\*埼玉県立近代美術館の入場料は一般300円、大高生200円、中小生100円(団体割引あり)

休館日は毎週月曜日および祝日の翌日

問合せ 埼玉県立近代美術館

0488-241011

アマチュア無線

公開運用

越谷市内および近郊のアマチュア無線に興味を持つ人たちのクラブ・ポイスオブ東埼玉(JF1Y-OI)では、8月6日午後9時～7日午後3時の間、越谷総合公園内でアマチュア無線の公開運用を行います。

問合せ 桃木 74-5161

(JG1BK)

親子スポーツ教室

とき 8月5日(金)・6日(土)

午前9時～正午

対象 小学生(4年生以上)とその保護者

定員 5、6日とも25組

内容 バドミントン、卓球、インディアアカなど

参加費 200円

申込み 越谷青年の家

64-0297

緑陰子ども会

とき 8月2日(火)

午前9時

対象 小学生(4年生以上)

定員 50名(保護者同伴も可)

内容 講演、レクリエーション

映画\*参加費200円

申込み 越谷青年の家

64-0297

埼玉県立近代美術館

埼玉の美術家たち

とき 8月13日(土)～9月18日(日)

展示 中野四郎(約40点)、森田恒友(約60点)

〇教養講座「埼玉の美術家」

9月3日(土)「中野四郎さん

障害児とあそぶ会

とき 8月4日(木)、5日(金)

11日(水)、12日(金)

申込み 越谷青年の家

64-0297

〇企画展「埼玉の美術家たち」

とき 8月13日(土)～9月18日(日)

展示 中野四郎(約40点)、森田恒友(約60点)

〇教養講座「埼玉の美術家」

9月3日(土)「中野四郎さん

〇企画展「埼玉の美術家たち」

とき 8月13日(土)～9月18日(日)

展示 中野四郎(約40点)、森田恒友(約60点)

〇教養講座「埼玉の美術家」

9月3日(土)「中野四郎さん

〇企画展「埼玉の美術家たち」

とき 8月13日(土)～9月18日(日)

展示 中野四郎(約40点)、森田恒友(約60点)

〇教養講座「埼玉の美術家」

9月3日(土)「中野四郎さん

# おいでください サンシティ夏まつり

サンシティでは、夏まつりを開催中。ぜひおいでください。  
 <催し物>  
 ◎お化け屋敷  
 8月7日まで、午前10時～午後7時、展示ホール  
 大人400円、子ども300円  
 ◎子ども映画会  
 8月7日まで (8月1・6日は上映しません) 午前9時30分～午後7時30分、大ホール  
 大人・子どもとも400円  
 上映 「ウルトラマン」 「フリテンくん」 「伝説巨神イデオン」 「ガンダムⅠ・Ⅱ」 「ドラえもん」 「忍者ハットリくん」 ほか  
 ◎マジックショー  
 8月5日まで (1日は休演) 午後2時開演、小ホール  
 大人500円、子ども400円  
 ◎落語  
 8月6・7日、午後2時開演 小ホール  
 大人500円、子ども400円  
 ◎シルクロード音楽の旅(舞踊)  
 8月6日、午後6時30分開演 大ホール、入場料3000円  
 \*以上の催しの問合せは、越谷市民ホール(☎85-1111 内線207・208)  
 ◎植木市  
 8月4日まで、午前10時～午後9時30分、1階広場  
 ◎ビアガーデン  
 8月4日まで、午後6時～9時、1階広場  
 ◎屋外映画、瀧美清の質さん  
 8月5～7日、午後7時30分～9時30分、1階広場 (雨天中止)  
 ◎盆踊り  
 8月2～4日、午後7時～9時30分、ダイエー第四駐車場  
 ◎縁日  
 8月5～7日、午後3時～9時30分、1階広場  
 ◎ダイナマシヨウ  
 8月7日、2回公演、1階広場  
 ◎ミニSL乗車会  
 8月6日、午前10時～午後6時、2階広場、乗車料金100円 (雨天中止)  
 \*以上の催しの問合せは、サマーフェスティバル実行委員会事務局(☎85-1131～3)

### 臨時休館のお知らせ

8月16日(火)、17日(水)は、館内保安・保守点検実施のため臨時休館となります。  
 問合せ サンシティ越谷市民ホール ☎85-1111

## 公民館コーナー



### 大沢二の〇の四〇

大沢二の〇の四〇  
76-5800

### 防災講座 受講生募集

8月17日(水) 20日(土)、午前10時～12時。内容は、越谷市における防災対策と、受講生による消防器実演。対象は大沢地区在住の方。定員は50名。申込みは8月3日(水)から公民館まで。

### 夏休みファミリー映画会

8月28日(日) 午前10時、午後1時の2回上映。フィルムは『南海の漂流』のほか、会場は公民館大会議室。

### 高齢者コーラスクラブ員募集

活動は毎週第1・3土曜日、午前10時～12時、公民館で。募人員は10名です。希望される方は、公民館まで。

### 入居募集

大成町一二三五  
88-7370

### 第6回大相模まつり

8月6日(土) 午後1時～9時  
8月7日(日) 午前10時～午後9時、大相模小校庭・体育館で。主催は、第6回大相模まつり実行委員会。催し物は、6日：盆踊り大会(午後6時30分) チビっ子広場(午後3時) パザール(午後2時) 大相模音頭おひかりオケ大会入賞者記念ステジ(午後7時) 7日：野球教室(午前10時)、講師は元プロテニス選手

### 幼児家庭教育学級日程

とき	テーマ	講師
9月2日(金) 午前9時30分～	幼児の食生活と健康	市保健課 養和子 主任 大野和子氏
9月9日(金) 午後1時～	幼児期のかかりやすい病気と予防	越谷市立病院小児科 部長 茂古和弘氏
9月16日(金) 午前10時～	幼児の一般的救急処置	市保健課 健保 健保氏 鈴木氏
9月30日(金) 午前10時～	人権について(映画と話し) 閉講式	大相模小学校 校長 中里順道氏

参加費は2000円(9月2日の実習の材料費)。申込みは8月中旬。随時、参加費を添えて公民館まで(電話可)。託児室を設けず希望の方は申込みの際にお申

## が ば っ て ま す

### 北越谷公民館・七宝焼教室



私たちの七宝焼教室は24人で、毎月第1・3金曜日に活動を行っています。七宝焼で、ブローチ・ペンダント・指輪・タイピンなどのアクセサリ類やお皿・額などがつくられるんですよ。私たちの教室では、アクセサリ類を中心につくっています。今日は、ペンダントに挑戦中です。岩本恭子先生は「七宝焼は才能よりも根気です。技法や火かげんによって、同じ色でも違うものができるところにだいご味があるんですよ。」といって、熱心に指導してくれます。かまから出したとき、作品はまっかですが、だんだん色がでてくるときの妙味を早く味わいたいなあ。今日は、ペンダントをつけて帰ろうと思っています。

### 川柳

川柳町二の四八五  
87-8213

### 第1回地区家族ハイキング参加者募集

9月11日(日) 午前7時～午後6時(雨天決行)。場所は「奥武蔵自然歩道」(雨天時は「鐘乳洞探検と味覚の旅」)。対象は、区内居住の小学生以上で健闘な方(4歳以上歩ける方、小学生は父兄同伴)。定員は100名。参加費は、大人3000円、小人2000円(雨天による変更で、参加費が変わることもあります)。申込みは、8月20日(土)までに参加費を添えて公民館まで(定員になりしだい締切り)。

### 納涼盆踊り大会

8月16日(火) 17日(水)、午後7時～9時30分、川柳公民館敷地。(雨天順延)

### 盆踊り講習会

8月4日(木)、8日(日)、午後7時～9時、公民館大会議室で。

### 親子たのび講習会

8月20日(土) 27日(土) 午後3時～5時。費用は4500円(材料費)、定員は親子15組(30名)。申込みは、参加費を添えて公民館まで(定員になりしだい締切り)。

### 地区納涼大会

8月14日(日) 午後3時～9時  
増林小学校校庭で(雨天順延)。  
ちびっ子広場(午後3時～5時) 30分 模範店(午後3時～8時) 盆踊り大会(6時～9時)。みなさんいっしょに踊りましょう。

8月16日(火) 17日(水)、午後7時～9時30分、川柳公民館敷地。(雨天順延)

### 盆踊り講習会

8月4日(木)、8日(日)、午後7時～9時、公民館大会議室で。

### 親子たのび講習会

8月20日(土) 27日(土) 午後3時～5時。費用は4500円(材料費)、定員は親子15組(30名)。申込みは、参加費を添えて公民館まで(定員になりしだい締切り)。

### 増林

増林二の八二  
62-2855

### 地区納涼大会

8月14日(日) 午後3時～9時  
増林小学校校庭で(雨天順延)。  
ちびっ子広場(午後3時～5時) 30分 模範店(午後3時～8時) 盆踊り大会(6時～9時)。みなさんいっしょに踊りましょう。

## 市役所 電話64-2111(代)

毎月第1・3水曜日は  
経営相談  
とき 8月3日(水)、17日(水)  
午前10時～午後4時  
内容 市経営相談所(商工課) 内容 事業経営上の問題、事業改善、事業転換、新規開業および開店  
\*相談無料、秘密厳守、希望により現地指導、継続指導も行います。相談希望の方は事前ご連絡ください。  
問合せ 商工課 工課 357

毎月第2・4水曜日は  
労働・労務相談  
とき 8月10日(水)、24日(水)  
午後1時～4時(電話可)  
\*ほかの日時でも受け付けます。  
内容 市労働相談所(商工課) 内容 労働組合・労使関係に関する相談、賃金・退職金・労働時間・労働災害その他労働条件に関する相談、健康保険・厚生年金・労災・雇用保険などの内容説明や手続きについて  
\*相談無料、秘密厳守  
問合せ 商工課 労務係 357

毎月第2金曜日は  
行政相談  
とき 8月12日(金)  
午前10時～午後3時  
内容 福祉会館1階相談室  
内容 国・県の行政に関すること(公書・住宅・道路など)  
問合せ 広報広聴課 広報係 内線3233

住宅資金  
融資相談  
とき 8月31日(水)  
午前9時～正午

あだたら(高)の(家)自然と友達に  
今年度の夏休みは少年自然の家で過ごしてみませんか。  
安達太良(あだたら)山へのハイキング、施設周辺でのオリエンテーリング等、多くの野外活動が楽しめます。  
また、付近の岳温泉では「ニコニコ共和国」独立の催しもあります。ご家族・グループでどうぞご利用ください。  
▷夏休み期間の開所日◁  
8月 6日(土)・7日(日)  
20日(土)・21日(日)  
29日(月)～31日(水)  
問合せ 教育委員会 社会教育課 内線 418

毎月第1・3水曜日は  
福祉会館第二会議室  
内容 ①埼玉県勤労者急務生活資金の貸付制度の活用方法②労働金庫貸付制度(住宅・生活資金) 説明と申請手続き③埼玉県労働者信用基金協会の活用方法④国や県の住宅資金貸付制度の説明と活用方法 \*対象は勤労者  
問合せ 商工課 内線357  
毎月第2土曜日は  
登記相談  
とき 8月13日(土)  
午前9時～正午  
内容 市役所1階市民相談室  
内容 登記に関すること相談・贈与・移転登記など  
問合せ 広報広聴課 広報係 内線3233

毎月第3木曜日は  
人権相談  
とき 8月18日(木)  
午前10時～午後3時  
内容 市役所5階大会議室  
問合せ 広報広聴課 広報係 内線3233

毎月20日は  
税務相談  
とき 8月20日(土)  
午前10時～正午  
内容 市役所1階市民相談室  
問合せ 市役所 税務課 205

毎月20日は  
不動産無料相談  
とき 8月10日(水)  
午前10時～午後3時  
内容 埼玉県宅建協会越谷支部(市役所入口横)  
内容 不動産に関すること  
相談員 宅建協会顧問弁護士、宅建協会相談員  
問合せ 埼玉県宅建協会越谷支部 64-72605

毎月第3火曜日は  
弁護士による交通事故相談  
とき 8月16日(火)  
午後1時～5時  
内容 市役所1階市民相談室  
内容 交通事故による補償問題や手続き等  
\*市では、日曜を除く毎日、市民相談室で交通事故の相談を受け付けています。ぜひご利用ください。  
問合せ 広報広聴課 市民相談室 内線201

毎月第3火曜日は  
サラ金その他の法律相談  
とき 8月3日(水)  
午後1時～4時  
相談員 関根昭治(弁護士)  
内容 春日部地方民センター行政相談室 ☎0487-112111 内線205

## 各種相談

毎月第1・3水曜日は  
経営相談  
毎月第2・4水曜日は  
労働・労務相談  
毎月第2金曜日は  
行政相談  
住宅資金  
融資相談



9月は心身障害者雇用促進月間

ヘンケラーの来日を記念し、毎年9月を「心身障害者雇用促進月間」として、心身障害者の方の雇用機会を拡大を図っています。

【心身障害者雇用促進大会】

とき 9月5日(月)
ところ コロン7階大ホール
(浦和駅西口)

【心身障害者一日雇用相談室】

埼玉県知事が室長となり、県内の事業主のみならず、心身障害者の方が一堂に会し、職業相談・面接や雇用助成制度・生活福祉等に関する相談を行い、雇用の促進を図ります。

老人大学を開校します

市では、お年寄りのみなさんに学習する機会をとおして、健康で明るい生活を送っていただくよう、次のとおり老人大学を開校します。

Table with columns: 月日(曜), 講座内容. Includes dates from 8月20日 to 11月24日 and topics like 学長講話, おとしよりの健康管理, etc.

市では、お年寄りのみなさんに学習する機会をとおして、健康で明るい生活を送っていただくよう、次のとおり老人大学を開校します。

身体障害者手帳をお持ちの方へ

アビリンピック
参加選手募集
第11回全国身体障害者技能競技大会(アビリンピック)の参加選手を募集します。

身体障害者手帳をお持ちの方へ

身体障害者手帳をお持ちの方へ
アビリンピック
参加選手募集

児童扶養手当制度

特別児童扶養手当制度
児童扶養手当制度
特別児童扶養手当制度

看しですか

看しですか
特別児童扶養手当制度
児童扶養手当制度

看しですか

看しですか
特別児童扶養手当制度
児童扶養手当制度

看しですか

看しですか
特別児童扶養手当制度
児童扶養手当制度

看しですか

看しですか
特別児童扶養手当制度
児童扶養手当制度

看しですか

看しですか
特別児童扶養手当制度
児童扶養手当制度

看しですか

看しですか
特別児童扶養手当制度
児童扶養手当制度

看しですか
特別児童扶養手当制度
児童扶養手当制度

看しですか
特別児童扶養手当制度
児童扶養手当制度

看しですか
特別児童扶養手当制度
児童扶養手当制度

看しですか
特別児童扶養手当制度
児童扶養手当制度

看しですか
特別児童扶養手当制度
児童扶養手当制度

看しですか
特別児童扶養手当制度
児童扶養手当制度

看しですか
特別児童扶養手当制度
児童扶養手当制度

看しですか
特別児童扶養手当制度
児童扶養手当制度

看しですか
特別児童扶養手当制度
児童扶養手当制度

看しですか
特別児童扶養手当制度
児童扶養手当制度

看しですか
特別児童扶養手当制度
児童扶養手当制度

看しですか
特別児童扶養手当制度
児童扶養手当制度

看しですか
特別児童扶養手当制度
児童扶養手当制度

看しですか
特別児童扶養手当制度
児童扶養手当制度

看しですか
特別児童扶養手当制度
児童扶養手当制度

看しですか
特別児童扶養手当制度
児童扶養手当制度

看しですか
特別児童扶養手当制度
児童扶養手当制度

看しですか
特別児童扶養手当制度
児童扶養手当制度

看しですか
特別児童扶養手当制度
児童扶養手当制度

看しですか
特別児童扶養手当制度
児童扶養手当制度

看しですか
特別児童扶養手当制度
児童扶養手当制度

看しですか
特別児童扶養手当制度
児童扶養手当制度

看しですか
特別児童扶養手当制度
児童扶養手当制度

看しですか
特別児童扶養手当制度
児童扶養手当制度

看しですか
特別児童扶養手当制度
児童扶養手当制度

看しですか
特別児童扶養手当制度
児童扶養手当制度

看しですか
特別児童扶養手当制度
児童扶養手当制度

看しですか
特別児童扶養手当制度
児童扶養手当制度

看しですか
特別児童扶養手当制度
児童扶養手当制度

看しですか
特別児童扶養手当制度
児童扶養手当制度

看しですか
特別児童扶養手当制度
児童扶養手当制度

看しですか
特別児童扶養手当制度
児童扶養手当制度

看しですか
特別児童扶養手当制度
児童扶養手当制度

看しですか
特別児童扶養手当制度
児童扶養手当制度

看しですか
特別児童扶養手当制度
児童扶養手当制度

看しですか
特別児童扶養手当制度
児童扶養手当制度

お知らせのページ

募集します

看護婦パート
越谷市医師会では、越谷市国民健康保険被保険者の方の健康診断のために、看護婦を募集します。

越谷市陸上競技大会
とき 8月28日(日) 中学・一般、午前8時30分開会

保母のアルバイト登録
登録とは、提出された履歴書をもとに、保母のアルバイト希望者として台帳に記載し、保母(正職員)の産休等代替の必要が生じた場合、この登録者の中から連絡をとり、必要な期間雇用していくものです。

工業用動力ミシン
無料で講習会受講生
市では内職を希望する方のために、工業用動力ミシン(本縫、ロック)の講習会を開きます。

格証明書(写し)を添付して市役所職員課へ直接お持ちください(職員課は市役所別館です)
問合せ 職員課人事係内線524

統計標語
県では「統計の日(10月18日)」制定10周年を記念して、統計に関する標語を募集します。

看しですか
特別児童扶養手当制度
児童扶養手当制度

看しですか
特別児童扶養手当制度
児童扶養手当制度

看しですか
特別児童扶養手当制度
児童扶養手当制度

看しですか
特別児童扶養手当制度
児童扶養手当制度

看しですか
特別児童扶養手当制度
児童扶養手当制度

看しですか
特別児童扶養手当制度
児童扶養手当制度

看しですか
特別児童扶養手当制度
児童扶養手当制度

看しですか
特別児童扶養手当制度
児童扶養手当制度

看しですか
特別児童扶養手当制度
児童扶養手当制度

看しですか
特別児童扶養手当制度
児童扶養手当制度

看しですか
特別児童扶養手当制度
児童扶養手当制度

看しですか
特別児童扶養手当制度
児童扶養手当制度

看しですか
特別児童扶養手当制度
児童扶養手当制度

看しですか
特別児童扶養手当制度
児童扶養手当制度

看しですか
特別児童扶養手当制度
児童扶養手当制度

看しですか
特別児童扶養手当制度
児童扶養手当制度

看しですか
特別児童扶養手当制度
児童扶養手当制度

看しですか
特別児童扶養手当制度
児童扶養手当制度

看しですか
特別児童扶養手当制度
児童扶養手当制度

看しですか
特別児童扶養手当制度
児童扶養手当制度

看しですか
特別児童扶養手当制度
児童扶養手当制度

看しですか
特別児童扶養手当制度
児童扶養手当制度

看しですか
特別児童扶養手当制度
児童扶養手当制度

看しですか
特別児童扶養手当制度
児童扶養手当制度

看しですか
特別児童扶養手当制度
児童扶養手当制度

看しですか
特別児童扶養手当制度
児童扶養手当制度

看しですか
特別児童扶養手当制度
児童扶養手当制度

看しですか
特別児童扶養手当制度
児童扶養手当制度

看しですか
特別児童扶養手当制度
児童扶養手当制度

看しですか
特別児童扶養手当制度
児童扶養手当制度

看しですか
特別児童扶養手当制度
児童扶養手当制度

看しですか
特別児童扶養手当制度
児童扶養手当制度

看しですか
特別児童扶養手当制度
児童扶養手当制度

看しですか
特別児童扶養手当制度
児童扶養手当制度

看しですか
特別児童扶養手当制度
児童扶養手当制度

看しですか
特別児童扶養手当制度
児童扶養手当制度

看しですか
特別児童扶養手当制度
児童扶養手当制度

看しですか
特別児童扶養手当制度
児童扶養手当制度

看しですか
特別児童扶養手当制度
児童扶養手当制度

看しですか
特別児童扶養手当制度
児童扶養手当制度

看しですか
特別児童扶養手当制度
児童扶養手当制度

看しですか
特別児童扶養手当制度
児童扶養手当制度

看しですか
特別児童扶養手当制度
児童扶養手当制度

看しですか
特別児童扶養手当制度
児童扶養手当制度

看しですか
特別児童扶養手当制度
児童扶養手当制度

看しですか
特別児童扶養手当制度
児童扶養手当制度

看しですか
特別児童扶養手当制度
児童扶養手当制度

看しですか
特別児童扶養手当制度
児童扶養手当制度

### 市税を滞納している方に 休日納税業務を行います

主税課では、7月30日に市税滞納金明細書を送りました。これにともない、平日ご多忙な方のために、次のとおり休日納税業務を行いますので、ご利用ください。  
なお、ご来庁の際には、市税滞納金明細書をお持ちください。

何かの事情で納付が困難な方は必ず納税相談においでください。何の連絡もないうまま放置しておきますと、延滞金もかかると、場合によっては財産の差し押さえ等の処分を受けることがあります。税金は、みなさんの暮らしを守る重要な財源です。納期限内納付にご協力ください。

### 講習会

今年第2回目の危険物取扱者試験と準備講習会を、次のとおり開催します。  
【試験準備講習会】  
今年第2回目の危険物取扱者試験と準備講習会を、次のとおり開催します。

とき 9月1日(木)、2日(金) 午前9時30分～午後4時30分  
ところ 岩槻市立福祉会館  
受講料 防火安全協会会員：3500円、非会員：4000円  
申込み 8月8日(月)～27日(土)に消防本部予防課、または谷中・蒲生・間久里の各分署へ(申込用紙は各署にあります)  
【危険物取扱者試験】  
とき 10月30日(日)  
ところ 大宮市ほか県内2か所  
試験の種類および受験資格  
①甲種危険物取扱者試験  
②乙種危険物取扱者試験  
③丙種危険物取扱者試験

取り扱いは実務経験をお持ちの方  
○乙種危険物取扱者試験  
受験に係る類の危険物取扱の実務経験を6か月以上お持ちの方(ただし、すでに他類の乙種危険物取扱者免状の交付を受けている方は、何類の実務経験でもかまいません)  
○丙種危険物取扱者試験  
受験資格は問いません  
【願書受付】  
とき 9月27日(火)、28日(水) 午前9時30分～午後3時30分  
ところ 埼玉県自治会館  
△受験手数料▽埼玉県収入証紙  
甲種……3000円  
乙種……2000円  
丙種……1600円  
\*返信用60円切手・封筒を添えて  
9月22日(木)までに、消防本部へ願書を出された方には、一括して申請を代行します  
問合せ 消防本部予防課安全係  
☎74-0101 内線26

活動は、週1回の会合のほか、国際理解を図るために、学生の交換、奨学生の派遣、国際会議への出席・交信・相互訪問などを行っています。  
みなさんの協力とご理解をお願いいたします。  
問合せ 白野敏太郎  
☎64-53915

## 市史編さんだより (343)

### 一件出入り仲間古着宮都宇

先号では越ヶ谷本町三層屋嘉兵衛が、駒木村(流山市)諏訪明神社に石灯籠一對を寄進した話を載せたが、今回は同じく三層屋がかかわりをもっていた宇都宮古着仲間出入り一件の経過と、宇都宮明

神社石垣寄進の話を紹介してみよう。三層屋嘉兵衛は宝暦二年(一七五二)より農間質屋稼業を営んでいたが、この質屋渡世のほか早くから宇都宮古着仲間の講中に入り、下総国下館町と結城町など木綿の産地を中心に、手広く古着の取り引きを行っていた。

この古着は主に木綿の衣類で、宇都宮の古着問屋講中に納められていたが、宇都宮の問屋では、これを奥羽地方に出荷した。奥羽地方は関東以西の地と異なり、寒冷の地であったため綿作の産出がなく、木綿衣類が高価な値で取り引きされていたからである。

こうしたなかで天保十一年(一八四一)閏一月、三層屋のもとに宇都宮古着講中年行司から飛脚によつて書状が届いた。これには宇都宮古着問屋の一人玉屋長蔵が不埒(ふらち)なことがある、今後仲間取引は一切差留めるとの旨が記されていた。玉屋との取り引きがあった越ヶ谷宿と粕壁宿の古着仲間、いくらかを合してその対策を協議したが、越ヶ谷宿の殺屋

一両からの奉納と称し、宇都宮明神で神楽を執行、そのあとで市ノ守座敷で古着仲間五〇人による最終手打ちが行われ、一件は落着いた。もちろん神楽の奉納や料亭での膳部の総経費、金五両余は越ヶ谷・粕壁両宿への礼がわりとして玉屋長蔵が出金したものである。こうして宇都宮古着仲間からは改めて三層屋などに細一反が贈られた。

それから間もない弘化三年(一八四六)一月、宇都宮古着問屋講中は、宇都宮明神社に高きおおよそ一〇尺以上に及び、さながら城郭の石垣を思わせるような壮大な石垣を寄進している。これが現在も使われている明神社の石垣である。この石垣を築いた石垣の上段には「古着商中」「石垣寄附、

弘化三年丙午正月吉日」とあきらかに刻まれている。もちろんこの石垣寄進には、大沢町を含めた越ヶ谷宿の古着取引仲間も多額な出金をしていただ。それだけにこの石垣は越谷とは無縁なものではないのである。

教育委員会社会教育課

▲宇都宮明神社の石垣

### 市役所 電話64-2111(代)

**バドミントン**  
ジュニアクラブ員  
対象 小学4年生～中学1年生  
会費 入会金1000円、保険料320円、月会費500円  
練習日 毎週土曜日、午後5時～7時、市立第二体育館  
申込み 9月3日(土)午後4時30分～7時に市立第二体育館までおいでください(募集は60名)  
\*父兄同伴、印鑑持参  
問合せ 教育委員会社会体育課 内線427、または池ノ谷☎85-5705まで

**バスケットボール**  
愛好者  
練習 水曜日：市立北体育館  
土曜日：市立第一体育館  
時間 午後6時～9時  
問合せ 松本紀美雄☎65-2222

**バレーボール**  
クラブ員  
越谷青年の家バレーボールなかりクラブでは、男女各10名程度

**高等職業訓練校から**  
春日部高等職業訓練校  
能力再開発訓練生  
対象 職業を転換しようとする方、または新たに職業に就こうとする方  
科目 ○経理事務科：20名  
○配管科 ……20名  
期間 10月から6か月間  
募集 9月1日(金)～10日(土)  
選考 9月16日(金)  
問合せ 春日部高等職業訓練校 ☎0487-373511

**訓練生**  
大宮高等職業訓練校  
大宮高等職業訓練校では、職業転換のために必要な知識・技能の修得を希望の方、現在就業していない(在宅の主婦等)が、職業に必要な知識・技能の修得を希望の方を対象に訓練生を募集します。授業料は無料、雇用保険受給資格者です。

**親子電気教室**  
とき 8月18日(木)午前9時30分～午後3時30分  
対象 小学4～6年生の親子  
ところ 大宮高等職業訓練校  
受講料 無料(昼食は各自用意ください)  
申込み 8月2日～5日に電話で左記へ(定員は20組)  
問合せ 大宮高等職業訓練校 大宮市宮原町1の175 ☎0486-634204

**親子電気教室**  
千30大宮市宮原町1の175 ☎0486-634204

**親子電気教室**  
とき 8月13日(土)・20日(土) 午後2時～3時30分、越谷教室(越谷駅から10分)  
8月16日(火)・23日(火) 午後4時～5時15分  
蒲生大熊体育館  
参加費 1回800円(テキスト代等)  
申込み バトン普及会松竹バトンスクール 野口☎03-889-8552、鈴木☎76-30800

**親子電気教室**  
とき 8月13日(土)・20日(土) 午後2時～3時30分、越谷教室(越谷駅から10分)  
8月16日(火)・23日(火) 午後4時～5時15分  
蒲生大熊体育館  
参加費 1回800円(テキスト代等)  
申込み バトン普及会松竹バトンスクール 野口☎03-889-8552、鈴木☎76-30800

**親子電気教室**  
とき 8月13日(土)・20日(土) 午後2時～3時30分、越谷教室(越谷駅から10分)  
8月16日(火)・23日(火) 午後4時～5時15分  
蒲生大熊体育館  
参加費 1回800円(テキスト代等)  
申込み バトン普及会松竹バトンスクール 野口☎03-889-8552、鈴木☎76-30800

**親子電気教室**  
とき 8月13日(土)・20日(土) 午後2時～3時30分、越谷教室(越谷駅から10分)  
8月16日(火)・23日(火) 午後4時～5時15分  
蒲生大熊体育館  
参加費 1回800円(テキスト代等)  
申込み バトン普及会松竹バトンスクール 野口☎03-889-8552、鈴木☎76-30800

**親子電気教室**  
とき 8月13日(土)・20日(土) 午後2時～3時30分、越谷教室(越谷駅から10分)  
8月16日(火)・23日(火) 午後4時～5時15分  
蒲生大熊体育館  
参加費 1回800円(テキスト代等)  
申込み バトン普及会松竹バトンスクール 野口☎03-889-8552、鈴木☎76-30800

**親子電気教室**  
とき 8月13日(土)・20日(土) 午後2時～3時30分、越谷教室(越谷駅から10分)  
8月16日(火)・23日(火) 午後4時～5時15分  
蒲生大熊体育館  
参加費 1回800円(テキスト代等)  
申込み バトン普及会松竹バトンスクール 野口☎03-889-8552、鈴木☎76-30800

**親子電気教室**  
とき 8月13日(土)・20日(土) 午後2時～3時30分、越谷教室(越谷駅から10分)  
8月16日(火)・23日(火) 午後4時～5時15分  
蒲生大熊体育館  
参加費 1回800円(テキスト代等)  
申込み バトン普及会松竹バトンスクール 野口☎03-889-8552、鈴木☎76-30800

**親子電気教室**  
とき 8月13日(土)・20日(土) 午後2時～3時30分、越谷教室(越谷駅から10分)  
8月16日(火)・23日(火) 午後4時～5時15分  
蒲生大熊体育館  
参加費 1回800円(テキスト代等)  
申込み バトン普及会松竹バトンスクール 野口☎03-889-8552、鈴木☎76-30800

**越谷都市計画道路事業変更の認可の縦覧**  
越谷都市計画道路3・4・15大間野南萩島線の事業計画の変更認可が、昭和58年7月16日に告示されました。認可に関する図書は、市役所3階都市施設部街路課において縦覧できます。  
問合せ 街路課 内線463

健康メモ

急性下痢症

◇シリーズ69

下痢には急性のものと慢性のものがありますが、下痢症状を訴えて病院を訪れる方のほとんどが急性のもので、その大部分は暴飲暴食によるものです。これは特別な治療をしなくても自然に治癒することが多く、治療はもっぱら対症療法となります。つまり薬の内服により腹痛と下痢回数の軽減をはかることでありますが、特に老人・幼児においては下痢が著しくなると脱水状態になりやすくなるために輸液の必要を生じることがあり注意を要します。普通おう吐もなく、食欲もある軽い下痢症状の場合には絶食の必要はなく、主食は重湯ないし粥(かゆ)をとり、十分な水分を摂取するようにしてください。

急性下痢症としてはそのほか細菌またはウィルス性の感染症によるもの、細菌毒素による中毒症などがあり、ごく稀には虚血性大腸炎、すい炎などによるものもあります。また最近では抗生物質内服による下痢も比較的多くみられるようになりました。

腸管感染症の代表的なものには細菌性赤痢・腸チフス・パラチフスなどがあり、中毒性下痢としてはサルモネラ・腸炎ピブリオ・ブドウ球菌・ポツリヌス菌によるものなどがあります。これらの最終診断には便または吐物、血液などによる細菌学的検査が必要となります。血性ないし粘液便のある人、おう吐・発熱のある人、海外渡航歴のある人、周囲に下痢症が多いときなどはこれらの検査が必要となります。

急性下痢症の予防には、暴飲暴食をつつしむこと、あまり生水を飲まないこと、生鮮食品の管理を十分にすること(冷蔵庫を過信しない)、調理器具(まな板・包丁など)の消毒をこまめに行うこと、抗生物質の乱用をしないことなどが日常生活で大切なこととされます。

これらの点を心がけてこの夏も快適にすごしてください。

市立病院消化器内科

\*健康メモは切りとってスクラップしておくとお便利です

収入基準早見表 単位:円. Table with columns for family type (扶養家族), income range (種別), and income levels (別).

県営住宅への入居は、「申告登録制度」を採用しています。この制度は、入居を希望する方から申告をしていただき、優先度に従って登録を行い、順次入居していただく制度です。

県営住宅に入居希望の方 申告登録を受け付けています

問合せ・財務課管理係 64-2111 内線514・515 埼玉県庁住宅行政課 0488-24211 1内線3274

昭和55年度〜57年度登録された方は、今回申告する必要はありません。ただし、登録内容(新築から空き家へ、空き家から新築へ、種別、希望地)の変更を希望される方は、再申告が必要となります。



こんにちは すてやかさん

さき 沙紀ちゃん(2歳) りょう 亮くん(5か月) 島田完さんの長男・長女 (大沢601)

「沙紀はなかなか弟思い。亮をお人形さんがわりに、離乳食をあげたり、お歌をうたったり、着せかえをしたりしています。このまま健康で、何ごとにも意欲を持って立ち向かえる人間になってくれれば何も言うことはありません」とお母さんの芳美さん。

成人健康教室の日程

Table with columns for date (月日(曜)), time (時間), instructor (講師), and content (内容). Lists various health classes from 9/8 to 11/29.

病気の予防には自分自身や家族がふだんから気を配ることが肝要です。保健課では左表のとおり、健康教室を開きます。ふるってご参加ください。 申込み 電話で8月15日(月)まで(保健課 内線302・303)へ

成人健康教室

形式 8回の連続講座 受講料 無料 会場 9月8日・19日、10月5日・24日... 福祉会館老人娯楽室

毎月第三日曜日は家庭の日... 知らず知らず親は手本になっている

見えて・試して・作ってみよう 消費生活センターでは親子が楽しくいっしょに学べる「夏休み親子教室」を開きます。 【日程・内容】各クラスとも午前10時〜午後2時まで。 Aクラス: 8月23日(火) 桜井公民館 Bクラス: 8月24日(水) 荻島公民館 Cクラス: 8月25日(木) 南越谷公民館

愛の献血 8月4日(木) 10時〜11時30分... 浦生公民館 8月26日(金) 10時〜11時30分... 桜井公民館 8月19日(金)・30日(火) 10時〜11時30分... 市役所

8月の休日当番医 7日▽和光クリニック(内・神経内科) 赤山町1の52 64-66055 7日▽聖医院(外・内・小児科) 下間久里888の66 74-06562 14日▽大袋医院(内・小児科) 袋山1141 75-1607 繁田医院(内・小児科) 浦生旭町8の31 85-9291

成人健康相談室 40歳を過ぎたら自分の健康をふだんから確かめておくことが大切です。心の悩みも身体の悩みも、ただ悩んでいるだけでは解決になりません。保健課では保健婦による健康相談を行っていますのでお気軽にご相談ください。

市長電話 64-2123 (質問・苦情・提言・要望) などをお寄せください

8月10日(水) 24日(水) 午前8時〜8時30分 (毎月第2・第4水曜日) \*通話は1人5分以内(かならず氏名・住所・電話番号をお知らせください) \*話し中の場合はご容赦ください 問合せ 広報広聴課広聴係 内線321・323

犬の引き取り日程 月日(曜) 会場 時間. Table listing dog pickup locations and times for 8/8 and 8/11.

飼い犬は終生めんどうをみるというのが愛犬家の最低条件ですが、どうしても飼えなくなつた犬は、越谷保健所で引き取ります。\*印鑑をご用意ください。 問合せ 越谷保健所 64-12666

電話で左記へ 問合せ 越谷保健所予防課 64-12666 飼えない犬を 引き取ります