



広報

こしがや

8月15日

1日・15日の
毎月2回発行

昭和58年(1983) No.695

編集

越谷市役所企画部広報広聴課



緑の中で 育つんだ!

水郷こしがやは今が緑の季節。強い日ざしに照らされて、いちだんと水田の緑が映えて見えます。田んぼのあぜ道をつりざおを手にした子どもたちが歩いてきました。「夏こそほくらの季節」と真っ黒に日焼けして、元気そのものですね。きょうは何が釣れるのかな……。 (新方地区で)



古利根川が好きでよく写真を撮りに行きました、と勝原さん

わたしがこの越谷に住みついて以来ちょうど十年になる。十年前の弥栄町は本当に田んぼのど真ん中にあるという感じだった。わたしは暇があると付近の田んぼのあぜ道や古利根の岸辺を歩き回った。その風景が大変気に入ったからである。

水田でいうと、その四季の中でも夏の青田の景が気に入り、「声出せば声も青田に染りけり」という俳句をよんでいる。また田んぼが皆無となったわけではないが、数年来の弥栄近ほうの水田景の変わりは激しい。水田跡の弥栄に住むわたしがいうのもおかしいが、その消滅はまことに痛ましい。

河川では、夏の湛(たん)水した古利根が大好きで、やはり「夏雲をうつし古利根沼に似る」の一句をつくっている。少し前まで、わが家に遠来の客があると、家内運転の車で、よく客を古利根の川岸まで案内し、「ここがわが家の奥

越谷とわたし

123 ◇◇

「越谷とわたし」は、あなたのコーナーです。みなさんの投稿をお待ちしています。字数は900字程度です。 広報広聴課

越谷の風景について思うこと

弥栄町の105

勝原文夫(59歳)

座敷です」と紹介したものである。しかし古利根川畔が越谷アメニティ八景に選ばれた時、「やはり」という思いと同時に、その川岸に少しずつ生じている変化が気になってしかたがなかった。

「風景」はこれを旅行者の立場からではなく、そこに住む者の日常の立場から、すなわち「生活風景」として問題にすると大変むずかしいことが生じてくる。一つは「用」と「美」の摩擦の問題である。例えば、農業者が水田の風景に若干の配慮をすれば、たちまち農業効率という用と水田の風景としての美の相克の問題に打ちあたる。水田景が日本人の原風景(乱暴にいえば心のふるさと)として全国的に考える必要の出ている今日、そのような相克の解消に公的機関が何らかの助けに乗り出すべきかと考えられる。

もう一つは、風景を楽しむにはまず当事者に心配事があるてはならず、生活風景の場合、特にそうなのである。例えば河川の風景を楽しむ、楽しませるには水害の心配などがあってはならない。アメニティ八景の動きはわたしも大賛成である。だが生活風景というアメニティを伸ばすには一方でディスプレイ(非快適環境)解消への努力が必要なことを十分に承知していただきたい。



親の目で
子どもを
水の事故から
守ろう!

越ヶ谷高校生物地学部による緑地調査

越谷にもっと緑を

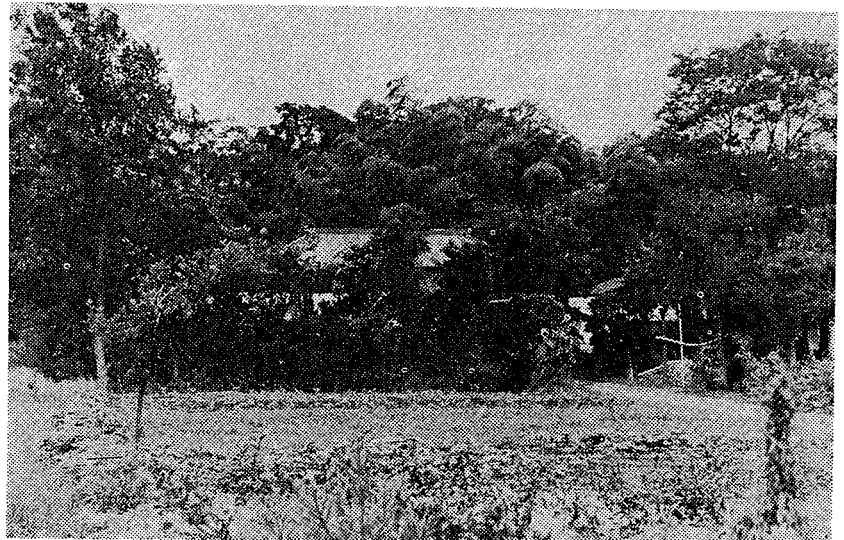

越谷市の緑地の特徴

越谷市全域で、市などが直接管理できる公用地の緑地(川の並木など)はきわめて少なく、反対に屋敷林など、私有地の緑地は90%以上を占める。このことは、越谷市における緑地問題を考えるとき、緑化がたいへんむずかしいことを示している。

また、越谷市は低湿地の地形であり、もともと丘陵地地帯であるような豊かな自然林(武蔵野原生林のような)は存在が不可能である。では、越谷市の緑地はどのようなものであるかという、河川の運んできた土砂によりなる水はけのよい自然堤防上の林、これと人工的に植林されたものの二つである。

現在、越谷市の緑地について、この自然堤防なしには語れない。この林は重要である。

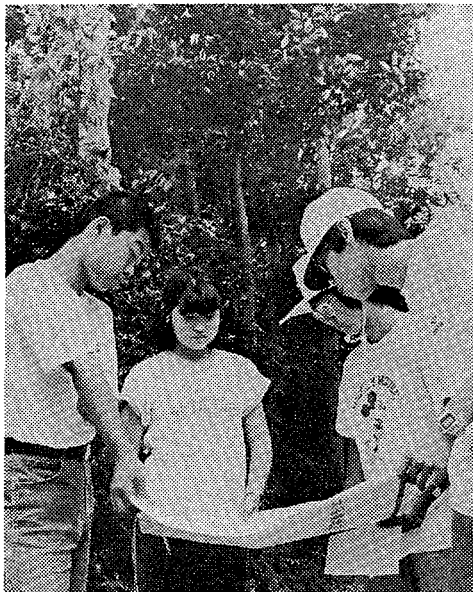

調査をする部員たち (57年8月)

「このまま何もしなかったら、越谷市から緑が完全消滅するのにあと何年もかからないだろう」。第一回市民環境賞で優秀作品となった県立越ヶ谷高校生物地学部のみなさんはこのように報告しています。この「緑地調査」は市内の緑を克明に調べたものですが、私たちのまわりから次第に自然が失われていくことへの警鐘ともいえる貴重なレポートになっています。ふるさと越谷を緑豊かなまちに。私たちの生活の中に緑を。市民一人一人の協力で、うるおいとやらぎのある快適な環境づくりにしていきたいものです。

緑を失わないために

減少する市内の緑

越谷市の緑地のうちの大部分、すなわち90%以上が屋敷林である。越谷市の緑地は年々減少する傾向にあり、都市化がすすんでいる現在、それはいじむべき。

近代以前、農業を営む現在の古い家々は、ほとんどすべて自然堤防上に門をかまえ、水はけのよい堤防上に畑を開き、屋敷林としてそこに自然林を流用したものとされる。

航空写真や地図などを見ると、ほとんどの畑地が旧家、屋敷林が川の付近(自然堤防)というように、ベルト状に密集している。先人の土地の有効利用法には、おどろくべきものがある(図一)。



図1 旧家の土地利用



越谷市の緑地

越ヶ谷高校生物地学部調査 (大きい林帯のみ)

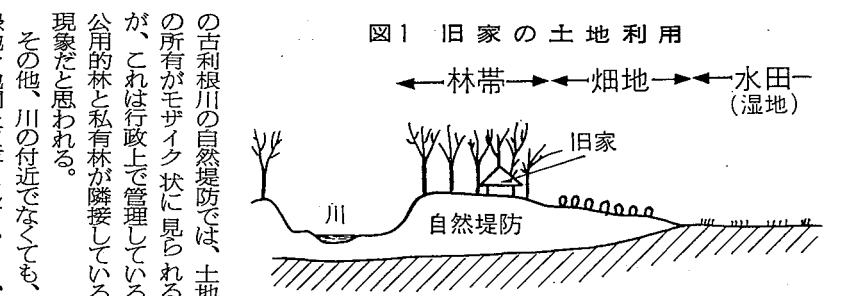
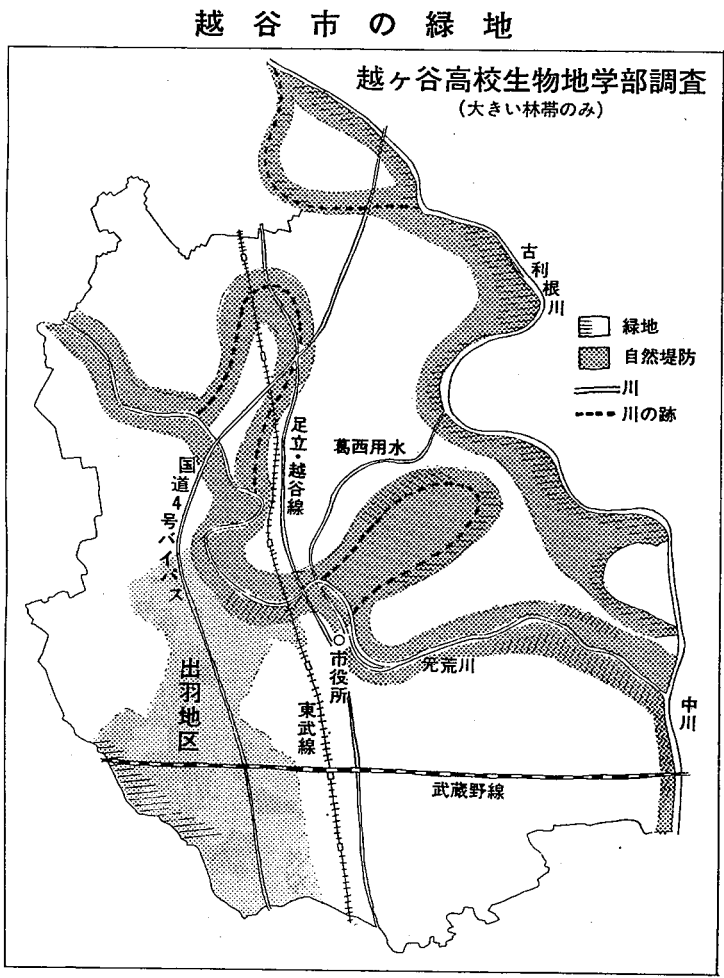
に問題となるのは、緑化計画面では住宅地の増加にともない、落葉や日あたりなどの理由で近所迷惑になるからと、所有者が木を切り倒すというケースである。都市における緑地消失のほとんど大きな原因になっている。

越谷市では東武線、県道足立越谷沿いで緑地が消失し、また現在なくなりつつある。特に市の南部にその傾向がきわめて強く、南越谷地区は昔から残っている緑地がまったくといいほどなかつた。

私たちの提案

このまま何もしなかったら、越谷市から緑が完全消滅してしまうの、あと何年もかからないだろう。緑地が消えれば、おそろしくラオバトも死にたえる。

いや、鳥だけで済めばまだいい。そればかりか、人間にとっての好ましい環境も存在しなくなるかもしれない。もしそうなら「良い環境を開く」環境保全課の名はまたもとの公書課にもとってしまおう。

植樹計画「ひとひと」

最近、すばらしいことに緑化への関心が高まり、各地で植樹が行われているようである。しかし、植えても思うように成長していかないなどの問題が出てきている。これは植えるべき樹木が適切でなかった結果(注・植生)が多いのではないだろうか。

現在必要とされているのは、園芸低木のような手のかかる緑ではなく、たよれる豊かな緑なのである。当然、丈夫で手が届かず、そしてできるだけ早く成長するもの。越谷では古来からのケヤキ、湿地ならヤナギ、ハンノキなどが適している。これらの木はグングン成長する。

谷「メニティ」八景」が市民の手で選ばれ、「快適環境シンポジウム」が開かれ、さらに市民による「市民環境会議」が発足した。これは行政と市民が一体となるあけぼのと言えるだろう。

市民ぐるみの活動をおとろえさせることなく広げていけば、越谷は緑の豊かなまちになると思う。

出羽地区の屋敷林

ここでは、越谷市の緑地のほとんどを占める屋敷林について話を進めていく。

市全域調査の中から、具体的なサンプルとして出羽地区の説明を行っていく。市全体のおおまかな傾向をつかんでいただきたい。

屋敷林の調査

出羽地区は、水田が広がってお



図2 一般的な屋敷林

り、都市化があまり進んでいないため、屋敷林もかなり多く残っている。出羽地区も含め、越谷市の屋敷林の一般的な姿は、図2のとおりである。

調査対象は、出羽地区内の93か所の屋敷林である。各植物層ごとの特徴、種類の割合は次のとおりである。

- ・高木が1本以上あった所：76
- ・高木がなかった所：17

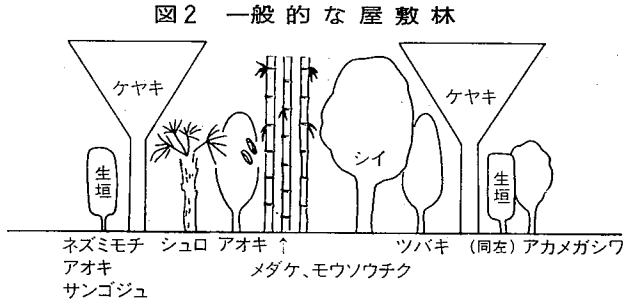
高木では、シイ、ケヤキが多い。高木は防風林としての目的のため、植樹してから短期間で成長し、強風などにも強いことが条件である。ケヤキ、シイなどはこれらの条件によく合う。

低木は主に観賞用に植えられ、ツバキ、アオキ、メダケ、シュロが多い。シュロは九州原産で、自然にはまず生えない。低木は、少ない日照条件に適応するので、高木の下に存在しているのは、適しているといえる。

なお、モウソウチクもわりあい存在していたが、これは観賞用としてのほか、「材料」としての実

がふたたび蒸発、雲となり雨を降らせるといふ循環を繰り返しています。

ところが昨今、こうした自然のサイクルに変化が生じてきています。その原因の一つが、都市におけるコンクリート化といわれています。

つまり、地表面がコンクリートやアスファルト等で覆われ、雨水が地下に浸透しにくくなっており、「地下の砂漠化」ともいわれています。

また、その結果、雨水が河川に

昔から「梅雨明け十日」と言い、梅雨が明けたとたん、うだるような暑さが続き、本格的な夏が到来します。

と云うので、降った雨は、その場で蒸発するものをのぞき、川や湖から海へ流れ、また地下にも浸透していきま

図3 生垣と低木種類の関係

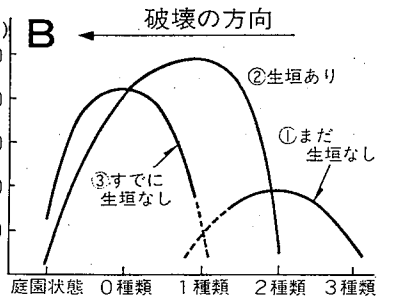
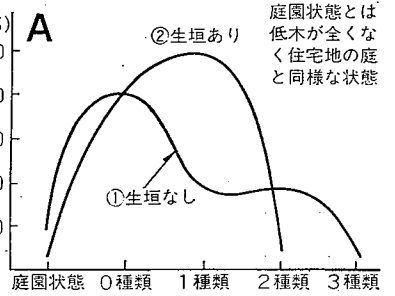

庭園状態とは、低木が全くなく住宅地と同様な状態

庭園状態 0種類 1種類 2種類 3種類

生垣の植物も、主に観賞用として植えられているようである。大きな特徴として、全冬でも落葉しない常緑樹である。これは内部を隠す自衛としての役割を果たしている。

主なものとして、ネズミモチ、サンゴジュ、イヌツゲなどがあるが、これらは、花や実も美しい。さらに、サンゴジュは燃えにくいため、防火林としても植えられていると考えられる。

屋敷林の破壊

生垣と低木の関係

生垣とは、人の手が多分に加わっている状態である。つまり、生垣があるというところは、その屋敷

実際に、出羽地区93か所の屋敷林を調査し、縦軸に個所数、横軸に低木種類数として作成したグラフが、図3Aである。

流れる割合を示す流出係数がかつての40%も増大しており、加えて田や池沼の埋め立ては保水機能を減少させ、台風や大雨のとき

「都市型洪水」が発生しやすくなってきています。

地域水循環その3

雨と水

市長

鳥村慎一郎

越谷市では、市街地の雨水を排水するために、蒲生愛宕川、大成

修を急いでおり、56年4月に通水した富士中野は「越谷第一ポンプ場」も中心市街地の雨水排水のために、たいへん重要な役割を果

果がでる。

グラフは右から左へいくほど破壊が進行していることになる。ところがこのグラフでは、①の生垣なしが②の生垣ありより、ピークが左にあり、破壊が進んでいるという結果になる。言い換えると、「生垣のない(手のあまり加わっていない)林が低木に乏しい」となってしまう。これをどのように説明したらよいだろうか。

図3Aの①をよく見ると、グラフのピークが、正確には2つあるように見える。つまり、この「生垣のない」グラフは、2つのグラフの和ではないかと推定できる。

屋敷林の変化

それは、「生垣がない」という状態は、かつてあった生垣を処分した状態も含む」ということである。

つまり「生垣がない」まだ生垣がない十すでに生垣がない」ということである。すでに生垣がないというところは、生垣がある状態よりさらに手が入った状態である。

屋敷林の状態の変化順序は、①まだ生垣はない②生垣がある③すでに生垣はない、となる。

①②③の順で、人の手が加わっているの、前説にしたがえば、低木種類数も①②③の順で減少していくはずである。図3Bは、この説と適合する。

以上のことから、「越谷市(出羽地区)において、人の手による不適当な加工が屋敷林に加えられると、低木種類数が減り、林が衰える」低木種類は、図4の①②③の順で減少するといえる。

図4 林衰退のモデル

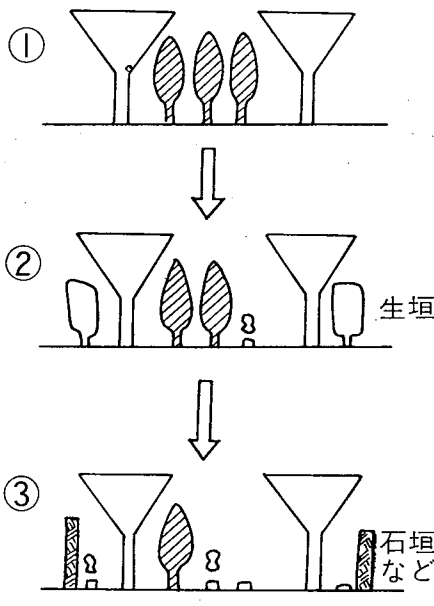

たしています。

昨年の台風18号の手痛い被害を何としても解消したいと願い、新方川は、激甚災害対策特別緊急事業とあわせ、総合治水・住宅地

「都市を計画する」。河川や海などの公共水域の水質保全のため、の公共下水道を整備していくことはもちろん、改修をすすめるがら

とも、自然に降る雨を、少しでも地下に浸透させ、流出係数を減らし、時間差をつけて河川に放流するといふ、河川の効果的利用方法を

も計画する必要があります。

都市をつくることは、生活環境を守り、同時にそれを整えていくことであり、安全で災害に強いまちをつくることを目標にしていま

限られた河川という都市施設。これも、自然から与えられた資源の一つと考えることができるでしょう。

す。

(シリーズ私たちと環境)

広報こしがや...あなたと市政を結びかけ橋

水の作文コンクール

第五回「全日本中学生水の作文コンクール」の県内審査で、北中の高橋智恵さん、辰見里那さんが優秀賞、武蔵野中の村田千恵さんが入選となりました。この中から高橋さんの作品を紹介しましょう。

水について考えること

北中三年 高橋智恵

「なぜ、雨水をためないのか。なぜそのまま流しておくのか。」 エジプトか、どこかの国の人が、日本に来たときにびっくりして、こう言ったそうです。

考えてみれば、エジプトは砂漠気候です。水がとても少ない地域です。それだけに人々は雨のありがたさを知っています。このような環境におかれていた人の言った言葉、これはきっと本心から出た言葉だと思えます。

反対に「日本はどうか」といふと、水がとても豊かな国です。豊富であるがために、水をたくわえるというのを、あまり行いません。いったんたか、次のような文句を読んだことがあります。

『日本の河川に流れ込む水は清水で、年間約三億三千万リットルが、その利用率は、十六パーセントにすぎない。残りのほとんどは海に流れ込んでいる。』利用率はたったの二十六パーセントです。日本国民である私達も驚きました。これをエジプトの人が聞いたら、もっとびっくりするにちがいないと思いませんか。私たちが水を取って上げることは、不可能です。そのためにも、もう少し水というものを考え直さなければいけません。

このように、今までは限りなく資源であった水が、今、限りある資源に変わっています。水は飲料水をはじめとして、工業用水、農業用水、その他にもさまざまな形で利用されています。人間の体だって、そのほとんどは水分です。私たちが水を取って上げることは、不可能です。そのためにも、もう少し水というものを考え直さなければいけません。

私の母はよく「水は大切に使うなさいよ」ということを言います。事実、母の方もなるべく大切に使うよう、心がけています。野菜は、ため洗いをします。洗たく

には、お風呂のお湯を使います。そしてこれもやはり、ため洗いです。母は、母の母つまり祖母から習ったそうです。私も歯をみがくときや、石けんを使っているときなどはとめるようにしています。

もともと、今の時代は蛇口をひねればすぐに水がでてきます。水道代だって、昔ほど高くありません。だから「そんな面倒なことをやってはいけません。」という人もいるかもしれません。しかし、使わなくてもいいところまでわざわざ使う必要はないと思えます。水がなくなった時の状態を考えると、下さい。夏の暑い日に、学校や家の水が断水されたとき、水のありがたさを感じた事はありませんか。きっと、あるのではないかと

大きく育て、越谷の緑

緑は人々にうるおいとやすらぎを与えてくれます。このページでは、最近越谷に登場した新しい緑たちを紹介します。

千間台第4公園 中央の小山から全体を見わたせるこの公園は、サザンカの生垣でおおわれています。また野球場を囲むようにケヤキ並木あり、小山にはクスノキとサクラが植えられています。



↑元荒川遊歩道 静かなたたずまい、元荒川のせせらぎ、小鳥たちの鳴き声。55年に元荒川堤の自然道を生かしてつくられた遊歩道は、文教大学わきから上流へ約2キロのコースで道は川に沿って変化のある景色がたのしみです。緑の中で深呼吸を。あなたもかけてみませんか。

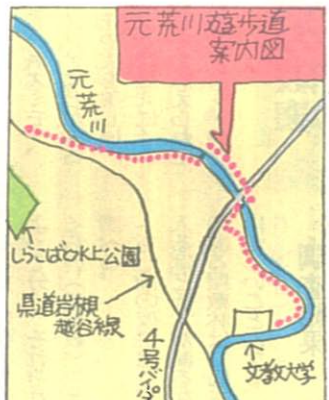

イラストで紹介した14品種の樹木は越谷のあちこちで見られます。いわば越谷の植生(しょくせい)に合い、植樹に適しているといえます。まちかどで見かけたら、どの品種か調べてみてはいかがでしょうか。



「緑を育てる会」

鷲後地区に「緑を育てる会」が発会してから1年たった。150人で出発した会員が200人へ増えた。とにかく、息の長い活動に。これが会員相互の目的だ。市民がまいた種を、市民の手で育てる。地域に密着したコミュニティ活動がここにある。「地域にあった計画で、会員一人一人の考えをそった会」と会長の会田留蔵さん。「フラワーボックスで育てた花をみんなの家の前に飾ったら」「それぞれ、通りには花の名前をつけたら」「子どもたちのために実のなる木を植えたい」等々、会員から次々にアイデアが出る。現在、町内の空き地で育てているクスノキの苗木が10本(写真)。葛西用水士手に植えてあるチューリップの球根も分けてもらった。地域ぐるみの緑化への準備は着々とすすんでいる。

オナスが置



↑東越谷第6公園 この公園のケヤキ、ヒノキ、エノキ、ムクノキなどは屋敷林をそのまま残したもので、みごとな樹影が印象的です。



千間台駅西口線(上)と北越谷駅東口線(右)の街路樹はクスノキ。クスノキは最も寿命の長い樹木の一つです。



* みんなの広場

5万5000人を突破!!

あだたら高原少年自然の家

56年6月1日にオープンしたあだたら高原少年自然の家。今年3度目の夏をむかえました。この少年自然の家は、おともだちみんなが自然の中で集団生活や野外活動を通して、規則を守ることや友だちを大切にすることなど、ふだんの学校生活からはなれているいろいろなことを体験し、学んでいくところです。高い山々や深い緑にかこまれ、たくさ

んのおともだちをむかえてきた自然の家では、7月25日、南越谷小学校のおともだちで5万5000人を突破しました。たくさんの人たちが、素晴らしい自然と友だちになれたことと思います。

きっといまでも、あだたら高原ですごした楽しい思い出や、青くすみきった空、おいしい空気がみんなの心に残っていることでしょう。

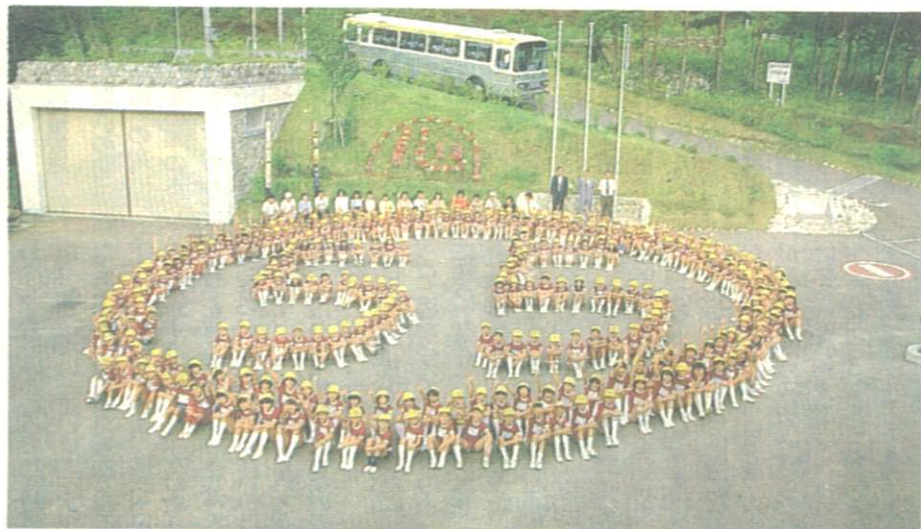

南越谷小のおともだちがつくった人文字

こどもコーナー



新方浩二くん 桜井南小6年 水泳が大好きです。今50m(自由型)を35秒きるのが目標。将来は、スポーツ選手になりたいなあ。

図書館だより

神沢利子 文
織茂恭子 絵



〇ひんぐんとほし

ゆうは、わたしのおとうと。どこにいてもすぐわかる。きいろい

やきうほうをかぶっているから、ほしはいつもおとうとにみえたりする。おとうとをさがすために、なせうがきいろいほうしをかぶらなくなったのか、わたしわか

さまざまな生きものたちのようすをみています。

〇まりおばあさんは魔女かしら 木村静枝 作

わたしはサナエ。いちほんのなかよしは、クミです。夏休み、わたしはいっしょに遊ぶことになっていたクミをおいて、おじいちゃんがいるいなかへきてしまいました。

そこで、ニフトリやしきにすむまわりのおじいさんとクミちゃんになりました。

答え

あまのがわ

イズ当選者

- 小5年 反田 瑞穂さん 大沢北小5年
- 小6年 大田黒 典子さん 越ヶ谷小5年
- 小5年 高崎 智博くん 南越谷小1年
- 小5年 柴谷 美智子さん 新方小6年
- 小4年 山 牧 湖さん 北陽中3年

大きく

緑は人々に
—ジでは、最

↓千間台第4公園
たせるこの公園は
ています。また野
があり、小山には
ています。



↑東越谷
ノキ、エ
のまま残
的です。
ユリノキ
(チューリップ)

↓越谷駅前広場 越谷の新しい玄関
に…と昨年衣替えをした越谷駅前広
場には緑がいっぱい。中央のロータ
リーの中にはケヤキ、クスノキ、ヤ
マモノなどの大木が植えられ目を引
いています。そのほかにも広場のい
たるところにヒイラギ、イボタ、サ
ラサドワン、カルミヤ、ヒイラ
ギ、ハマヒサカキ、サツキ、ウバメ
ガシなどがあり、噴水とともに広場
のシンボルとなっています。



↓市立図書館 「緑陰で読書を一」。4月にオ
ープンした市立図書館の敷地にはケヤキ、ハナ
ミズキ、モミジ、ユリノキ、ジャクナゲ、クス
ノキなど多くの樹木を植え、図書館の利用者が
木漏れ日を浴びながら読書できるよう配置
しました。日増しに緑が濃くなっています。

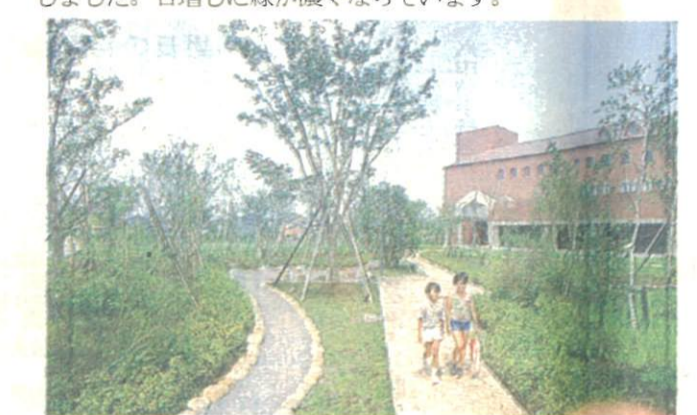

有瀧龍雄 さん(79歳)



メタセコイアなど特徴のある樹木
を植えることをすすめているが、そ
こに住む人びとのシンボルとなるよ
うな木を植えていきたいという。
「越谷のような湿地には湿地に向
いた木があるんです。落羽松(らく
ろしょう)という木などは、池や沼
の中でも育っているほど湿地帯向き
なんです」
有瀧さんがいま考えているのは市
民の森。市民が野外の植物に親しむ
機会をどんどん作っていきたい。そ
んな情熱を燃やしている。

市民生活のなかに緑を

日本植物園協会や園芸文化協会を
はじめ植物学分野で幅広い活躍を
している有瀧龍雄さん。越谷市文化
財調査委員でもある。
市の緑化については、以前から提
唱してきた。

「航空写真を見ると、ほんとうに
緑が少なくなってきているというこ
とがわかります。防災の面でも公園
は都市計画に必要ですが、これから
は用地の確保がたいへんでしょう。
だけど、いまのうちに確保しておか
なければならぬと思いますね」

苗木から育った木は、はじめは小
さくてもしっかりと大地に根を張っ
て、丈夫な樹木に成長するという。
種をまき、苗木から育てることの大
切さ、またその土地その土地の土壌
にあった木を育てていくことの必要
性を説いている。

「たとえば、建物が完成したとき
に落成式をするでしょう。そこで終
わってしまっているんですね。全体
の環境をととのえてから建物を作る
という考えでなければいけません。
周囲の自然との調和ですね」

小野雄二 さん(71歳)



小野雄二さんが市民に無料で菊の
苗を配ってから、ことしで3年にな
る。小野さんが市民に菊の苗を配ろ
うと思いついたのは、市民憲章が制
定されたときに、市の花が菊だとい
うことを知ってから。56年には7000
本の苗木を配った。
「自分たちの市を愛するというこ
とは、自分たちの花を育てることと
同じなんです。それに、菊は市の
花でもあるわけですから」

公民館コーナー

市制25周年文化都市宣言記念 四館合同映画会 vol.1

8月25日(木)、サンシティ越谷
市民ホール(大ホール)で、上映
映画名は①「ルパン三世・カリオ
ストロの城」午前10時、午後2
時の2回。②「007/ロシア

大沢

9月4日(日)午前8時30分、午
▼第14回大沢地区体育祭

大相模

9月11日(日)午前8時30分、見
▼第12回地区体育祭

新方

8月28日(日)午前10時、午後1
▼58年度後期教室を募集します
七宝焼(第1・3・5月曜、9月
19日から5回)、着物着付(毎週
木曜、9月29日から10回)、パン
フラー(毎週木曜、9月8日か
ら8回)。募集は8月22日、27日
まで、申込みは先着順。

大相模

9月11日(日)午前8時30分、見
▼第12回地区体育祭

大相模

9月11日(日)午前8時30分、見
▼第12回地区体育祭

大相模

9月11日(日)午前8時30分、見
▼第12回地区体育祭

大相模

9月11日(日)午前8時30分、見
▼第12回地区体育祭

みんなの広場 *



みんなの作ひん

小四 広瀬重紀
「フランコ」のって
目をつぶると
風の音だけが聞こえる。
どんどん
空へ上がって、くうううな
雲をのこして

今月の作品は
大袋北小です



陸上練習

5年 吉岡 佐知子

私は陸上練習をやっています。
毎日毎日走りっぱなしで、とても
大へんです。夕方の四時三〇分
までやっているの、終わると
くたくたで足がひきしまり、いた
くなります。でも、このころはな
れてきてあまりいたくなくな
りました。私はたまに「陸上練習
やりたくない」とか思ったり、
口にしたたりしてしまいます。で
も今はちがいます。陸上練習をや
ってよかったな、など思ったり
するようになりました。それは
練習はきつけれど、練習をす
ればするほど記録がのびて、かけ

す。それは、こういうことを考え
るとやる気がわいてきて、一生け
んめいやるからです。でも、一生
けんめいやろうと思っているのは
私だけではありません。どのだ
れもみんな一生けんめいやっ
て、選手になろうと考えているの
だろうと思います。
私は、だれにもまけたくありま
せん。決してだれにもぬかされた
くありません。練習するの、ど
このだれにもぬかされたいので
なはっていきたく思っています。ど
んなに長くきついな練習でも、一
生けんめいがんばっていきたく
思っています。いつまでも、いつま
でも、がんばっていきたくと思いま
す。

神沢利子 文
織茂恭子 絵
わたしは、わたしのおとこ。ど
こにいてもすぐわかる。きいろい
やきゅうぼうをかぶっているから。
ぼうしがちょっとでもみあた
らないうち、おとこはきいろいぼうしをか
ぶらなくなったのか、わたしわか
ったの。
小学初級向き
松岡達英 作
少年とおとこさんが、船にのっ
て島にやってきました。これから
海辺での生活が始まります。
まず、テントをばりました。そ
れから海辺の観察にかけます。
海岸や海の中、岩の上などのさま
さま
小学上級以上

わたしは、いっしょに遊ぶことにな
っていたクミをおいて、おじい
ちゃんがいるいなかで生きてしま
した。
そこで、ニワトリやしきにすむ
まりおはさんと友だちになりま
した。
小学中級向き
舟崎克彦 作・画
ピカソ君は、本名杉本光素(み
つもと)。彼は23才で小学6年生
かつ探偵事務所を営んでいます。
ある日、ピカソ君の事務所、
とんでもない事件が起こりこん
できました。同級生でリトルリ
グのエース、マメモヤシの行方が
わからなくなったのです。
小学上級以上

第132回こどもクイズ当選者

応募総数176通 正解者数176通

【当選者氏名】			
角田 章子さん	桜井南小5年	坂田 瑞穂さん	穂さ
川口 憲彦くん	浦生南小6年	太田 黒智博くん	子さ
山本 光一くん	北越谷小5年	高崎 智博くん	博く
太田 由紀さん	大沢小5年	高谷 美智子さん	美智子
長谷川 貴志くん	出羽小4年	松山 牧湖さん	湖さ

「シャワー」
4年 広瀬重紀
3年 足野 愛

学校開放講座

学校開放講座では、大学・高等学校のもつ専門的・総合的な教育機能を提供し、豊かな地域社会を創造し、地域のみなさんの生涯教育の推進のために行われるものです。講座の内容は、みなさんの日常生活にかかわりの深い問題をとりにあげています。ふるってご参加ください。



▲文教大学キャンパス

☆文教大学☆

とき 10月1日から19日3日まで
の毎週土曜日
午後2時～4時(ただし
10月1日は、午後1時30
分から開講)

ところ 文教大学(東武線北越谷
駅西口下車徒歩10分)

内容 現代の人間科学
受講料 2000円
定員 1000名

申込み 9月5日(日)～17日(土)
までに、受講料を添えて
左記へ

問合せ 教育委員会社会教育課
内線416・417

文教大学
☎74118801

●講座日程と内容

第1回 10月1日(土)
開講式

「家族危機の時代」岡堂哲雄氏

第2回 10月8日(土)
「今、子どもたちは」秋山胖氏

第3回 10月15日(土)
「生涯教育における家庭教育の
課題」小原伸子氏

第4回 10月22日(土)
「現代の青少年の意識と行動」
野島正也氏

☆獨協大学☆

とき 9月24日から10月29日ま
で(10月22日を除く)の
毎週土曜日
午後1時30分～4時40分
(ただし9月24日は、午
後1時から開講)

ところ 獨協大学(東武線松原団
地駅西口下車徒歩10分)

内容 第1講座:文学の世界に
遊ぶ
第2講座:情報化社会と
は何か

受講料 各講座とも2000円
定員 各1500名

申込み 9月12日(日)～20日(火)
までに、受講料を添えて
左記へ

問合せ 教育委員会社会教育課
内線416・417

獨協大学総務課
☎04899421111

●講座日程と内容

▽第1講座

第1回 9月24日(土)
・1時限「初期万葉(I)―天
智天皇―肥田野島之氏
・2時限「初期万葉(II)―持
統天皇―肥田野島之氏

第2回 10月1日(土)
・1時限「文学の暗黒時代」
百目鬼恭三郎氏
・2時限「アメリカ人の生活に
生きるフォークロア」
J・H・トウビー氏 通訳阿
部一氏

第3回 10月8日(土)
・1時限「源氏物語と音楽」
平野健次氏
・2時限「カミユの『異邦人』
をめぐって」松山恒見氏

第4回 10月15日(土)
・1時限「ロシア文学とポーラ
ンド、ポーランド文学とロシ
ア」工藤幸雄氏
・2時限「イソップ物語―天章
本『イソップ物語』から―」
小島幸枝氏

第5回 10月29日(土)
・1時限「ゲーテの情感―小説
『若きヴェルテルの悩み』
にちなんで―小池辰雄氏
・2時限「ゲーテの情感―小説
『若きヴェルテルの悩み』
にちなんで―小池辰雄氏

▽第2講座

第1回 9月24日(土)
・1時限「情報化社会とコンピ
ュータ」前田功雄氏
・2時限「コンピュータとのふ
れあい―見学・デモ・簡単な
実習―」本田勝氏

第2回 10月1日(土)
・1時限「コンピュータ革命と
政治」白鳥令氏
・2時限「情報化社会と生活革
命」梶山皓氏

第3回 10月8日(土)
・1時限「情報化社会のマスコ
ミ論―印刷メディア―」
森永京一氏

☆県立越谷北 高等学校☆

とき 9月17日から11月5日ま
での毎週土曜日
午後1時30分～3時30分

ところ 県立越谷北高等学校(東
武線せんげん台駅下車、
徒歩20分)

内容 第1講座:詩歌の世界
(万葉集と翻
訳)

第2講座:越谷のあゆみ
と現代

回数 各講座とも8回
受講料 無料(ただし、教材費の
み負担)

定員 各講座とも50名

申込み 9月1日(木)～10日(土)
までに左記へ

問合せ 教育委員会社会教育課
内線416・417

県立越谷北高等学校
☎7410793

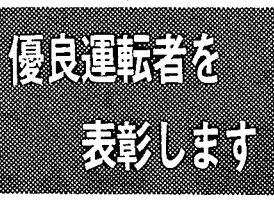

優良運転者を表彰します

〔申請はご自分で〕

越谷交通安全協会と越谷警察署
では、交通事故防止に努めている
優良自動車運転者を次の要領で表
彰します。

△該当者▽
①5年以上の運転経験を有し
(二輪・原付を含む)、過去
に越谷交通安全協会長・越谷
警察署長連名表彰を受け、5
年以上経過している方
②過去5年以上・10年以上無事
故無違反の方
③原則として、越谷交通安全協
会員である方

△申請手続き▽ご自分で申請書
を提出してください

9月1日(木)～30日(金)

△表彰日▽表彰は5年・10年の
2種類に区分され、受賞者には
表彰日時・場所を通知します

△無事故無違反証明交付手続き▽
証明交付申請書は、免許証を
よく見て正確に所定の事項を記
入し、一通につき6000円の手
料を郵便局に振り込んでくだ
さい。15日～20日くらいで証明
書がご自宅に届きます

*交付期間を見込んで、お早め
に申請してください

問合せ 越谷交通安全協会(越谷
警察署内)
☎6462200

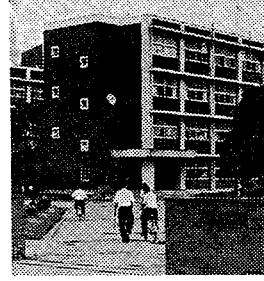

▲県立越谷北高等学校

お知らせのページ

募集します

第7回ミス交通安全 コンテスト

今年も越谷市交通安全市民まつりが、10月16日(日)に開かれます。この市民まつりの「華」、第7回越谷市ミス交通安全コンテストの出場者を募集します。独身女性の方は、ふるって応募ください。

*ミス・準ミスの計4名の方には賞品として、ハワイ4泊6日のクイーンが送られます

とき 9月25日(日)・予選
午後1時から

ところ サンシティ越谷市民ホール(小ホール)

申込み 応募用紙に必要事項を記入のうえ、9月14日(水)までに写真(全身)1枚を添えて、市役所1階生活安全課へ提出してください

*応募用紙は、左記および各公民館・越谷市商工会にあります

問合せ 生活安全課交通対策係
内線290・291

越谷市工芸協会主催

一日工芸教室

とき 8月27日(土)
午前10時～午後4時

【種目】藤工芸、水引、フランス刺しゅう、ちぎり絵、アートフラワー

・8月28日(日)
午前10時～午後4時

【種目】革工芸、アートフラワー、はり絵、七宝焼、木彫

定員 各20名 *お弁当を各自用意してください

ところ 福祉会館2階第一・二会議室

材料費 2000円程度

問合せ 村川 ☎666942

社交ダンス 初心者講習会

第12回越谷市 家庭婦人卓球大会

社交ダンスに興味のある青年男女を募集します。あなたも土曜の夜を楽しく踊ってみませんか。

とき 9月3日～12月10日の毎週土曜日
午後7時～8時30分

ところ 越ヶ谷公民館

対象 市内在住、在勤の30歳未満の独身男女

定員 男女各15名(定員になり次第締め切り)

会費 5000円

問合せ 林 ☎622512(午後8時～9時)、西村 ☎6510564呼出(午後9時～10時)土、日を除く

申込み 応募用紙に必要事項を記入のうえ、9月14日(水)までに写真(全身)1枚を添えて、市役所1階生活安全課へ提出してください

*応募用紙は、左記および各公民館・越谷市商工会にあります

問合せ 生活安全課交通対策係
内線290・291

越谷市工芸協会主催

一日工芸教室

とき 8月27日(土)
午前10時～午後4時

【種目】藤工芸、水引、フランス刺しゅう、ちぎり絵、アートフラワー

・8月28日(日)
午前10時～午後4時

【種目】革工芸、アートフラワー、はり絵、七宝焼、木彫

定員 各20名 *お弁当を各自用意してください

ところ 福祉会館2階第一・二会議室

材料費 2000円程度

問合せ 村川 ☎666942

英会話サークル 交流会

家庭婦人卓球大会

練習日 毎週土曜日、午後5時～7時、市立第一体育館で
会費 入会金1000円、保険料200円、月会費500円

申込み 9月3日(土)午後4時30分～7時に市立第一体育館まで *お父兄同伴・印鑑持参のこと

問合せ 教育委員会社会教育課
内線427

池ノ谷 ☎8515705

とき 8月20日(土)
午後3時～5時

ところ アリタキアホール(タム)テーマ 『文化について』の話し合い

対象 英会話のできる方

定員 40名

会費 5000円(入園料含む)

主催 英会話サークル越谷

問合せ 念壇 ☎7703699

越谷南ロータクトクラブでは会員を募集しています。当クラブは、ロータリークラブを提唱クラブにもつ国際的な親睦・奉仕団体です。

対象 18歳～28歳までの男女

活動 オーストラリア相互訪問、スポーツ大会、施設訪問、その他

問合せ 岸田 ☎8510844

自然と友だちに
なりにおいでよ

残り少ない夏休み、少年自然の家で過ごしてみませんか。『ほんとうの空の下で、多くの野外活動が楽しめます。また、付近の岳温泉では「二国共和国」独立の催しもあります。ご家族・グループで、どうぞご利用ください。』

△開所日あんない△
8月20日(土)・21日(日)
29日(月)～31日(水)

問合せ 教育委員会社会教育課
内線418

バドミントンジュニア
クラブ員

対象 小学4年生～中学1年生

問合せ 岸田 ☎8510844

ロータクトクラブ
の会員

越谷南ロータクトクラブでは会員を募集しています。当クラブは、ロータリークラブを提唱クラブにもつ国際的な親睦・奉仕団体です。

対象 18歳～28歳までの男女

活動 オーストラリア相互訪問、スポーツ大会、施設訪問、その他

問合せ 岸田 ☎8510844

家庭婦人卓球大会

申込み 8月25日(木)までに、参加費(会員3000円、一般4000円)を添えて左記へ

問合せ 教育委員会社会教育課
内線427

埼玉卓球会館
☎7544850

第12回越谷市
家庭婦人卓球大会

とき 9月8日(木)
午前8時30分開会式

会場 市立第一・二体育館

対象 市内在住・在勤の家庭婦人

申込み 8月25日(木)までに、参加費(会員3000円、一般4000円)を添えて左記へ

問合せ 教育委員会社会教育課
内線427

埼玉卓球会館
☎7544850

英会話サークル
交流会

とき 8月20日(土)
午後3時～5時

ところ アリタキアホール(タム)テーマ 『文化について』の話し合い

対象 英会話のできる方

定員 40名

会費 5000円(入園料含む)

主催 英会話サークル越谷

問合せ 念壇 ☎7703699



昭和58年度市税(市県民税・国民健康保険税・都市計画税・国民健康保険税)の年税額に変更のあった方や新たに課税された方に、賦課決定通知書および納付書(口座振替の方は通知書のみに)を8月17日(水)に送付します。

市税の納付に協力ください



第75回 郷土研究会

8月28日(日)、午後1時
福祉会館第四会議室(2階)
「境の神と道祖神」(スライド併用)
山田政信氏(日本石仏協会会員)
300円 *どなたでも自由に参加ください

読書連絡協議会主催 合同読書会

9月8日(木)、午前10時30分
市立図書館研修室2(3階)
テキスト 太宰治著「お伽草紙」
*テキストは市立図書館にあります
*移動図書館「しらこぼと号」の8月16日~9月2日までの巡回日程は、8月1日号の広報をご覧ください
問合せ 市立図書館 電話65-2655 東越谷4-9-1

国保加入者の健康診断の日程(9月分)
*10月以降の日程については、9月15日号・10月1月号の広報でお知らせします

Table with columns: とき (Date), 会場 (Venue), 対象地区 (Target Area). Lists health check dates from 9/1 to 9/30 across various community centers.

国保加入者の健康診断

越谷市国民健康保険では、被保険者の健康増進を図るため、35歳から64歳までの方を対象に、循環器系の健康診断を別表の日程で行います。該当する方には、健康診

みんなの国保

シリーズ⑥

断受診票(はがき)でお知らせします。当日ははがきを必ず持参ください。なお、指定された日に受けられない方は、他の会場でも受けられます。

市税の納付に協力ください
市県民税・国民健康保険税について
固定資産税について
資産税課
市県民税課
市税課
内線418

申込み 8月22日(月)~9月5日(月)まで
受講料 1500円(資料代等)
*本講習会は、(財)日本レクリエーション協会の2級指導者検定の一部の対象時間として認定されます

レクリエーション講習会の日程と内容

Table with columns: 回 (Session), とき (Date), 時間 (Time), 会場 (Venue), 講座内容 (Lecture Content). Lists 11 sessions from 9/22 to 9/24.

募集します 第9回越谷市レクリエーション講習会

対象 レクリエーション活動に興味のある16歳以上の一般青年男女で、講習会終了後はレクリエーションリーダーとして活動できる方
定員 100名(男女各50名)
受講料 1500円(資料代等)

サンシティ 越谷市民ホールの催し 9月分

Table with columns: 日(曜日) (Day), 催し物 (Event), 開演 (Start), 入場料 (Ticket Price). Lists various performances and events from 9/10 to 9/11.

市役所 電話64-2111(代)

「眠れる森の美女」
「アプロロース」
「ミュージカル・アプロロース」
市制25周年・文化都市宣言
記念 文化庁移動芸術祭

浦和野田線および八潮越谷線の一部が開通しました
昭和53年度から工事を進めてきた浦和野田線が、県道足立越谷線から県道越谷野田線までの区間(下図)で、8月10日(水)から供用が開始になりました。

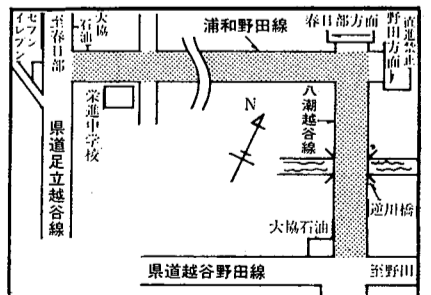

犬の飼い主のみなさんへ
最近、犬に対する苦情が多くなってきています。飼い主の方は、他人に迷惑のかからないように、次の点に十分ご注意ください。

追悼素謡会
故秋山先生
とき 8月21日(日)
午後1時~5時
会場 瓦葺根照運院客殿

ガン予防講演会
あなたの心がけがけしたいでガンは防げます。
とき 9月5日(月)
午後6時~8時30分

老人保健法による「一般健康診査」

昭和58年2月から老人保険法が施行されました。この法律は国民の老後における健康保持と適切な医療の確保を図り、国民保健の向上と老人福祉の増進を目的としたものです。

市では、老人保健法のいっかんとして次のとおり一般健康診査を行います。

*この一般健康診査を受けられるのは、期間中1回限りです

とき 58年9月1日～11月30日

ところ 市内医療機関

内容 打聴診、血圧測定、尿検査等

対象 40歳以上(昭和19年3月31日以前に生まれた方)

対象外▽65歳未満の国保加入者
各種医療保険本人で勤務先において定期検診を受けることができる方▽現在治療中の方(高血圧、肝臓、糖尿病、貧血など)

費用 無料

*一般健康診査の結果、精密診査を受けることになった方は、医療機関の窓口で1000円をお支払いください。ただし、次の方は無料です

①70歳以上の方
②生活保護世帯の方
③市民税非課税世帯の方
④⑤に該当する方は、前もって保健課窓口で無料券を受け取ってください。

医療機関への提示 70歳以上の方は老人健康手帳、その他の方は保険証をお持ちください

問合せ 保健課 内線301・302

時間 午前10時～11時30分
午後1時～3時

〈注意〉
服装は、なるべく軽装にして上半身の着類にボタンのついたものを着用してこないようにしてください。

病気療養中の方、妊娠している方は受診しなくてもけっこうですが、保健所へ連絡してください

問合せ 越谷保健所衛生課 64-12666

業態者健康診断日程

月日(曜)	会 場	該 当 者
8月29日(月)	越谷保健所	環境従事者のみ
30日(火)	越谷保健所	環境従事者のみ
31日(水)	大袋しんせき食品	食品従事者のみ
9月1日(木)	旅館駐車場	食品従事者のみ
2日(金)	蒲生公民館	食品従事者のみ
5日(月)	越谷保健所	食品、環境従事者

毎月第2・4水曜日は
労働・労務相談

とき 8月24日(水)
午後1時～4時

*他の日時でも受け付けます

ところ 市労働相談所(商工課内)

内容 賃金や労働条件など労働基準法に関する相談、厚生年金・健康保険・労災・雇用保険などの内容説明や手続き

*相談内容、秘密厳守、電話可

問合せ 商工課 内線3097

労働者住宅資金
融資相談

とき 8月31日(水)
午前9時～正午

ところ 福祉会館第二会議室

毎月第1・3金曜日は
行政書士による無料相談

とき 9月2日(金)・16日(金)
午後1時～4時

ところ 福祉会館2階会議室

内容 内容証明・契約・示談・相続・遺言・告訴・告発・法律文書・会社設立・営業許可・農地転用・開発許可・金銭貸借問題・家事問題等の相談

問合せ 行政書士会越谷支部 64-5071

ご協力ください
愛の献血

○8月29日(月) 越谷保健所
○9月1日(木) 蒲生公民館

○9月5日(月) 越谷保健所
*時間はいずれも午前10時～11時30分・午後1時～3時
問合せ 越谷保健所 64-12666

内容 ①埼玉県労働者心労資金の貸付制度の利用方法②労働金庫貸付制度(住宅・応急資金)説明と申請手続き③埼玉県労働者信用基金協会の利用方法④国や県の住宅資金貸付制度の説明と利用方法 *対象は労働者

問合せ 商工課 内線3057



満州での体験を本にした 斎藤一男さん(58歳) 袋山1467の2

また終戦記念日がやってきた。38年目の夏を迎えて、人びとの思いはさまざまだが、戦争を知らない世代が年々増えていく。しかし、戦争というたいへんな時代に青春を過ごした人は多い。

「満蒙開拓青少年義勇軍」という

すず「よ永遠に」。まさに、青春の軌跡といえる。

本を書くことになったのは、「かけがえのない青春時代の記録を残し、何かの形で子どもや孫に語り継ぎたい」ということだ。

市内袋山に住む斎藤一男さん(58歳)もその一人。戦前、中国大陸で満蒙開拓青少年義勇軍の一員としてクワを握ってきた。

斎藤さんは、酷寒の地での農業体験を二冊の本にまとめ、自費出版した。本の題名は「五十鈴(いそづ)の軌跡」。

「青春の軌跡を本に」

000人参加したといわれる。郷里の人たちから見送られて

の軍隊ではありません。もちろん団体生活です。規律はありましたが、私たちは銃を持たずクワを持った(です)。

義勇軍があったことを知る人は少ない。真実を語り継がなければ歴史の狭間(はざま)で風化されると思つた。

斎藤さんが義勇軍の一員として海を渡ったのは昭和15年。斎藤さん自身は第3次だった。昭和13年から20年まで、15歳から19歳までの青少年が約8万6000人参加したといわれる。

越谷を出発したときは細かかったですね。何しろ、15歳でしょう。しかも、故郷に錦(にしき)を飾る、というのではなく、向こうに骨を埋めるという覚悟でしたからね」

出発したその日から、克明に日記を綴(つづ)った。寒いときはかじかんだ手を温めながら、どんなに疲れているときでも、一日も欠かさずに書き続けた。その日記が16冊。

「記憶に頼らず、ありのままを書いたため、当時の日記が残っているのはありがたかったですね」

入植地での喜びや悲しみ、開墾の苦労や生活の実態を書くのに要した年数は14年。斎藤さんは、せひとも若い人たちに読んでほしいと言っている。(H)

毎月第三日曜日は家庭の日...両親も 子ども心で 仲間入り



日月定例 市政移動教室にご参加ください

とき 9月8日(木) 午前9時、市役所玄関前に集合(解散は午後3時ごろ)

コース 越谷コミュニティセンター、消費生活センター、見田方遺跡公園、県立越谷青年の家、埼玉県東部清掃組合

定員 33名

申込み 9月3日(土)までに電話で広報広聴課へ*昼食、筆記用具を各自用意ください

問合せ 広報広聴課 内線323



8月の休日当番医

21日▽山本小児科医院(小児・内科) 袋山13091の1 64-0125

▽南埼玉病院(内・小児・精神・神経科) 増森252 64-1151

▽中川耳鼻咽喉科(耳鼻・気管科) 越ヶ谷5の2の5 64-30387

28日▽鈴木医院(内・小児科) 南越谷6の14の12 62-6028

▽藤田医院(内科) 瓦曽根1の7の2 62-2247

診療時間 午前9時～午後5時

〈問合せ〉
医師会事務局 64-2351
保健課 内線301

若妻学級受講生募集

保健課では、若妻学級の受講生を次のとおり募集します。

対象 はじめてお産する妊娠満18週～27週の妊婦

時間 午後1時30分～3時30分

*9月16日(金)の歯科保健・妊娠中の栄養は午後1時～4時

持参品 テキスト「すこやかな子を生むために」、母子健康手帳、筆記用具

定員 50名(申込み順)

(発行・埼玉県越谷市役所 編集・企画部広報広聴課) (越谷市越ヶ谷四丁目二番一号 郵便番号 三四三)

若妻学級の日程

月 日(曜)	会 場	内 容
9月12日(月)	市役所第一会議室	オリエンテーション・妊娠の生理
16日(金)	福祉会館第一会議室	妊娠中の保健・妊娠中の異常
19日(月)	福祉会館料理教室	歯科保健
11月2日(水)	福祉会館老人娯楽室	妊娠中の栄養
7日(月)	市役所第一会議室	分娩・妊婦体操・乳房マッサージ
	市役所第一会議室	産褥期・家族計画・新生児の保育
	市役所第一会議室	沐浴実習・座談会

市長電話 64-2123 (質問・苦情・提言・要望などをお寄せください)

8月31日(水) 9月14日(水) 午前8時～8時30分 (8月24日は都合で31日に変更)

*通話は1人5分以内(かならず氏名・住所・電話番号をお知らせください)

*話中の場合はご容赦ください

問合せ 広報広聴課広聴係 内線321・323



【9月の日程】

1日(木)・・・4月1日～10日生

8日(木)・・・4月11日～20日生

22日(木)・・・4月21日～30日生

29日(木)・・・5月1日～10日生

会場 福祉会館

受付 午前9時30分～10時30分

内容 身長・体重・胸囲等の測定、育児についての相談

持参品 母子健康手帳、パスポート、オムツ

問合せ 午前中に左記へ 保健課 内線305