

羽を休める ユリカモメ

立春を前に連日厳しい冷え込みが続いていますが、市内の各河川では、冬の風物詩——ユリカモメの群舞が見られます。この鳥はもとも海鳥で、江戸川・隅田川の河口や東京湾で遊んでいるときはミヤコドリという風流な名を持っています。このユリカモメは暖冬の年はなかなか姿をみせませんが、北風の強い寒い日などよくみられます(写真は元荒川で)。



大竹には4年ほど住んでいました、と高嶋さん

市制25周年・文化都市宣言が昨年11月3日、コミュニケーションセンターで開かれたとのこと、ほんとうにうれしく思いました。

わたしたちは14年前、大袋に越して来たころは駅前通りだけ舗装してある程度。雨の日は長靴を駅において出かけたのも今では夢のようです。子どもが生まれ、友達もなく主人は単身赴任で家にあまりなく、涙の出る思いでした。こんなことではと思い、子どもが幼稚園に行くころ、広報「こしがや」で公民館のクラブを知り、さっそく申し込みました。最初はお花、次は料理、卓球と、友達も次々とでき、今までの淋しさもすっかり忘れるほどでした。子どもが小学校に入学するとコーラス部に、歌の好きな仲間と毎週のレッスンを楽しみました。連合PTAの発表会に「青年の家」で歌ったのも楽しい思い出でした。

今ではりっぱなコミュニケーションセンターの大ホール、小ホールと毎月多彩な催し物があって、子どもといっしょに出かけます。ある時は舞台に立って歌ったり、ある時は客席で拍手をしたり、ほんとうに越谷市民の一員を感じます。

子どもたちも越谷市民交響楽団に入団させていただき、りっぱな先生方のご指導を受け練習を楽しみにしています。その時、その時、人と人のふれ合いはなんとすばらしいことでしょう。子どもたちも中学、高校と成長し、この第一のふるさとで越谷の歴史と文化を身につけ、人に迷惑のかけない大人になってほしいと願っています。そして私の愛する第一のふるさと越谷は、私が生まれ育った以上の長い人生になるのではないかと思っています。そのためにも、コミュニケーションを持ち、良い友達をたくさんつくり大切に、だれにでも愛される人間にならなければと考えています。

水と緑と太陽にふさわしい自然と文化が調和した町、またすばらしい「越谷市の歌」とりっぴな「越谷市民憲章」もあって、これからも文化都市にふさわしい町づくりを行ってほしいと思います。

神明町2-16-2の1
高嶋 かよ子(39歳)

越谷とわたし

132 ◆◆

「越谷とわたし」は、あなたのコーナーです。みなさんの投稿をお待ちしています。字数は900字程度です。 広報広聴課

市の人口

(昭和59年1月1日)
(現在住民基本台帳)

	前月比
総人口	24万1893人 350人増
男	12万2028人 162人増
女	11万9865人 188人増
世帯数	7万1609世帯 118世帯増

税の申告が始まります

2月16日～3月15日、住民税 所得税 事業税

今年も、いよいよ2月16日(木)から3月15日(木)まで、市県民税・所得税・事業税の申告受け付けが行われます。これは、みなさんが昨年(58年1月～12月)一年間に得た所得を、この機会に申告していただくものです。市では、3面の表のとおり、みなさんが住んでいるお近くの公民館に申告会場を設けますので、最寄りの会場でお済ませください(確定申告は除きます)。また、3月10日ごろになりますと会場がたいへん混雑し、長時間お待ちいただくこともあります。申告は、早めに済ませましょう。なお、申告をしなかつたり、必要書類を用意していなかつた、誤った申告をした、申告期限が過ぎてしまったなどというときは、余分な税金を納めることにもなりますので、十分ご注意ください。申告をしてくださいます。*農業所得標準は、次号の広報でお知らせします。

住民税

(市県民税)とは

昭和59年1月1日現在、市内に住んでいる方が、58年中(1月～12月)の一年間に得たすべての所得や各種控除などを申告し、その記載事項を基に、都道府県や市町村が税額を計算して納税者に通知することになっております。

住民税とは、市町村民税と都道府県民税を総称する言葉ですが、住民がその市町村や都道府県に居住していることにより負担しなければならぬ行政上の経費をいいます。また、納税者の所得等に応じて負担していただく税金です。

住民税の申告を

していただく方

59年1月1日現在、越谷市内に住所・居所があり、58年中に所得があった方や、越谷市内に居住していないが市内に家屋敷・店舗・事業所・事務所などを持っている

申告に

お持ちいただくもの

申告には次の書類が必要です。

- ▽印鑑
- ▽給与所得者は、給与支払報告書(58年中の源泉徴収票)、または事業主からの支払証明書
- ▽営業などの事業所得者、地代、家賃収入のある不動産所得者等は、収支のわかる帳簿等
- ▽国民健康保険税の支払証明書、国民年金の領収書、または年金手帳、医療費の領収書、生命保険の支払証明書または領収書

こんなとき困ります

申告をしないといふ、後日各種証明書(課税・納税等の証明書)が必要となつたとき、発行できません。たとえば、年金児童扶養手当等の受給申請、金融機関からの融資を受ける場合に困ります。必ず、期間中に申告されるようお願いします。

国税(所得税)の

確定申告とは

所得税は、58年1月から12月までの一年間に得たすべての所得と、その所得についての税金をみずから計算し、2月16日から3月15日までの間に申告し、納税することを建て前としています。

国税(所得税)の確定申告とは、このように一年間に得た所得金額を総決算し、その所得金額についての税金を確定して、源泉徴収や予定納税で納めた税金とくらべ、納め過ぎていないかを精算する手続きをいいます。

所得税の確定申告

をしていただく方

商業、工業、農業、医療などの事業を営んでいる方や、地代、家賃、配当、土地や建物の譲渡などの所得がある方で58年中(1月～12月)の所得の合計額が、配偶者控除や扶養控除などの所得控除の合計額より多い方です。

サラリーマンで給与以外の所得が20万円を超えたり、給与を2か所以上から受けている方や、給与の年収が1000万円を超えるなど一定の要件にあてはまる方は、所得税の確定申告をしなければなりません。

贈与税の申告を

していただく方

贈与税は、1月から12月までの一年間に60万円を超える財産を、個人からもらった方にかかる税金です。

たとえば、親などから財産(預金、株券、土地、建物など)をもらった場合は、申告が必要です。

医療費控除を

受けるには

58年中に多額な医療費を支払った場合には、医療費控除として所得から控除されます(合計所得金額の5%、または1万円のいずれか少ない方の金額を超える額で、最高200万円)。

なお、高額医療費で、社会保険等から補てんされる金額がある場合には、支払い額から差し引いた金額が医療費控除の対象金額となりますので、あらかじめ勤務先等で調べてお持ちください。

確定申告をすれば

税金のもどる方

確定申告を必要としない方でも、申告は、必要な書類を確かめて、お近くの会場でお早めに行なう。

次のように源泉徴収税額や予定税額が納め過ぎになっている場合には、申告をして還付を受けることができます。

▽年の途中で退職した後、就職しなかったため、年末調整を受けなかった方

▽雑損、医療費などの控除を受けることができない方

▽予定納税をしている事業主で、確定申告の必要がなくなった方

▽マイホームを購入した方(住宅取得控除)

医療費控除を

受けるには

58年中に多額な医療費を支払った場合には、医療費控除として所得から控除されます(合計所得金額の5%、または1万円のいずれか少ない方の金額を超える額で、最高200万円)。

なお、高額医療費で、社会保険等から補てんされる金額がある場合には、支払い額から差し引いた金額が医療費控除の対象金額となりますので、あらかじめ勤務先等で調べてお持ちください。

確定申告をすれば

税金のもどる方

確定申告を必要としない方でも、申告は、必要な書類を確かめて、お近くの会場でお早めに行なう。



あなたと市政を結ぶかけ橋・広報こしがや

人事異動

市役所では、1月4日付で人事異動がありました。今回の異動は総数22名、うち部長職5名、課長職5名、主任補佐職1名、係長職10名、主任職1名となっております。主な異動は次のとおり(カッコ内は旧職名)です。

△部長職▽

▽市民生活部長(開発部長) 田尻忠

▽開発部長(埼玉東部清掃組合事務局長) 阿部盛二

▽開発部長(工事検査室長) 鈴木知亥

▽工事検査室長(開発部企画整理課長) 小林健寿

▽埼玉東部清掃組合事務局長(市民生活部長) 矢島茂重

間久里土地区画整理事業の事業計画決定

越谷都市計画事業間久里土地区画整理事業の事業計画が1月25日(水)決定されました。

施行地区の区域は越谷市大字上間久里字八反田、字北浦、字堂前、字築堤、字海通上手の各一部。越谷市大字大泊字埴子田、字埴場の各一部。

なお事業計画の決定に伴い、地区内の所有権以外の未登記権利の申告および建築行為等の制限(法76条)を開始します。

*間久里土地区画整理事業のために測量・調査を行う必要がありますので、土地所有者の土地に立ち入る場合がありますので

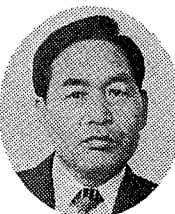

市民生活部長 田尻忠



開発部長 阿部盛二



開発部参事 鈴木知亥



工事検査室長 小林健寿



清掃組合事務局長 重村茂重

協力をお願いいたします。

問合せ 区画整理課計画課係
内線2336・2335

越谷・松伏水道企業団
指名参加の追加受付

越谷・松伏水道企業団が発注する工事の請負や物品の納入を希望する業者の方で、58年度未提出の方は、次のとおり追加受付をしますので、所定の書類(管理課にあります)を添えて指名参加の手続きをしてください。

△提出期間▽
2月15日(水)～21日(火)

提出先 越谷・松伏水道企業団
管理課庶務係
66-3333-1
内線45

住宅取得控除

Table with columns: 住宅取得控除額 (Residential Acquisition Deduction), 対象となる要件 (Applicable Conditions), and 住宅に入居した日 (Date of Occupancy). It details tax rates and conditions for new and used buildings.

住宅取得控除を受けるには
自分が居住するために住宅を新築、または購入した方、および昭和56年分から中古住宅を購入した方、それぞれ一定の要件(左表)に該当する方は、その住宅に居住した日から3年間、定額控除(一律1万7000円)と住宅ローン等の返済金額による控除が受けられます。

- ▽新築住宅の場合
①住民票の写し
②登記簿謄本や、工事請負契約書または売買契約書
③融資額の償還金額等証明書
④家屋の譲渡対価証明書
⑤源泉徴収票(給与所得者のみ)
⑥印鑑
▽中古住宅の場合
①住民票の写し
②登記簿謄本
③取得年月日および取得価格を明らかにする書類(売買契約書等)
④固定資産の評価証明書
⑤譲渡人の住民票の写し
⑥既存住宅証明書(市役所資産課で発行)
⑦証明書を提出すれば、前記③④⑤は必要ありません
⑧取得の日以前一年以内に借家等に居住していたことを明らかにする書類、賃貸契約書(またはその写し)
⑨源泉徴収票(給与所得者のみ)

還付申告の
説明会は
昭和58年分の所得税の確定申告は、2月16日から3月15日までの間に受け付けていますが、還付申告はすでに受け付けていますので、早めに申告をしてください。
なお、税理士会では、還付申告説明会を、次のとおり開きますので、ご利用ください。
2月6日(月)～8日(水)
午前9時30分～午後1時30分
市役所5階大会議室

所得税の納税は
3月15日まで
確定申告で納める税金(3期分の納税)は、3月15日までに、なお、二期分の半分以上を3月15日までに納めれば、残りの半分は6月31日までに納めることができます。この場合は、利子税(年7.6%)がかかります。
納税は
「振替納税」で
振替納税は、金融機関があなたにかわって、指定の口座から自動的に振替納付する便利な制度です。まだ利用されていない方は、「預貯金口座振替依頼書」を取引金融機関、または税務署へ提出してください。
なお、3期分から振替納税を希望される方は、2月末日までに取引金融機関へ提出してください。

住民税(市県民税)の申告は
3月(期間中の日曜日)も受け付けます
住民税は、各地区の公民館と市役所5階の会議室(申告会場)を設けていますので、お近くの会場をご利用ください。
受付時間は、公民館が午前9時30分から午後4時まで、市役所が午前8時30分から午後5時まで(土曜日は正午まで)です。
また、市役所では、3月の日曜日(4日・11日)にも午前9時から午後4時まで受け付けます。ただし、土曜日の午後2時から日曜日は申告受け付けを行いませんのでご注意ください。
申告用紙は、2月8日(土)に郵送いたしますが、万が一届かない場合は市役所の申告会場、または出

事業税の
申告は
58年中に、個人で事業を営んだ方は、確定申告が住民税の申告のどちらか一方を申告すれば、個人事業税の申告をする必要がありません。

越谷税務相談室
税金のご迷惑の方、お気軽に、税務相談室へお問い合わせください。経験豊かな相談官が、みなさんの相談に応じます。相談は無料です。匿名や電話でも結構です。秘密は守ります。
問合せ 越谷税務相談室
☎64-7318
☎65-8111
越谷税務署

*右表の期間と並行して、2月16日から3月15日まで、市役所5階の会議室でも受け付けています
月曜日～金曜日…午前8時30分～午後5時
土曜日…午前8時30分～正午
日曜日(3月4日・11日)
…午前9時～午後4時

Table for 所得税の確定申告出張受け付け (Income Tax Return Outstation Acceptance). Columns: 業種 (Business Type), 受付期間 (Acceptance Period), 申告会場 (Reporting Venue).

一申告はお近くの会場で一住民税(市県民税)の申告出張受け付け

Table for 申告会場案内 (Reporting Venue Guide). Columns: 月日(曜) (Date/Day), 申告会場 (Reporting Venue).

申告会場案内図 (Reporting Venue Map). Includes maps for various locations like 大袋公民館, 北越谷公民館, 川柳公民館, etc., with their addresses and phone numbers. Also includes contact information for the Tax Office and City Office.

地域福祉の推進役として

新しい民生・児童委員が 決まりました

越谷市の福祉向上のために活動している民生・児童委員の任期が昨年11月30日に満了し、12月1日、再任および新任を合わせ新たに236名の方が、厚生大臣および県知事から委嘱されました(任期3年)。なお、担当区域については、自治会長または民生・児童委員を通じて各家庭に配布します。

お気軽に

「二相談を」 市内の9地区に、それぞれ民生・児童委員協議会(地区民協)が設けられ、毎月一回以上の会議を

9つある地区民協 市内の9地区に、それぞれ民生・児童委員協議会(地区民協)が設けられ、毎月一回以上の会議を

老人・児童・障害・婦人)を設けて、協議・研究をしています。毎週月・金曜日に開きます

心配ごと相談所

福祉会館内にある心配ごと相談所では、日常生活のなかで起るあらゆる困りごとについて、みなさんのご相談に応じています。

世帯更生資金を 貸し出します

低所得世帯や身体障害者世帯の方が、事業の開始・継続、病気や災害、そのほか思わぬ出費で困ったとき、低利で借りられる「世帯更生資金制度」があります。

民生・児童委員が生活面での個別な相談や指導を合わせて行うことが特徴です。これらの資金を借りたいときには、地域の民生・児童委員、または社会福祉協議会(☎64-2111内線2800

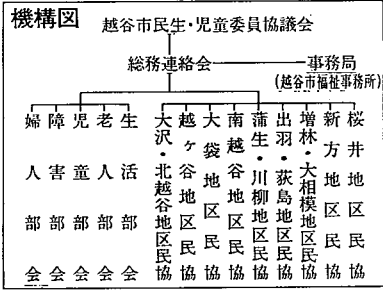

1)にご相談ください。 *民生・児童委員の問合せは 福祉事務所庶務係 ☎64-2111内線2008

民生・児童委員は、人口に応じて定数が決められています。現在埼玉県内で6755名、越谷市内では236名の委員がいます。

市内に 236名の委員

桜井地区民生・児童委員協議会 (28名)

- List of members for the Sakurai District Welfare Council, including names and phone numbers.

新方地区民生・児童委員協議会 (14名)

- List of members for the Shinhata District Welfare Council, including names and phone numbers.

増林・大相模地区民生・児童委員協議会 (25名)

- List of members for the Masumi and Oosama District Welfare Council, including names and phone numbers.

民生・児童委員委嘱状伝達式 236名が委嘱される



【大相模地区】

- List of members for the Oosama District Welfare Council, including names and phone numbers.

出羽・荻島地区民生・児童委員協議会 (30名)

- List of members for the Dewa and Higashi-shima District Welfare Council, including names and phone numbers.

【荻島地区】

- List of members for the Higashi-shima District Welfare Council, including names and phone numbers.

あなたと市政を結ぶかけ橋・広報こしがや

差別のない 明るい社会づくりのために

—社会の中にある差別—

▷▷ 1

前回まで「人権それは愛」をテーマとして、「家庭」「友だち」「学校」そして「社会」と、人とのつながりの中から「人間はどう生きるか」という問いについて、みなさんといっしょに考えてきました。

社会の中には、障害者問題、婦人問題、子どもの非行、暴力問題、部落差別(同和問題)など、多くの問題があります。なかでも部落差別問題は、「部落(同和地区)に生まれた」というだけで、幼稚園に入ることをまじげられたり、学校でも仲間はずれにされたりしています。また、就職や結婚のときにもごまかされたりするなど深刻な差別が起きています。

差別とは、「相手を自分と同じ立場におかないで、相手を見下したり、相手にしなかつたりすること」です。わたしたちは、だれもが楽しく、しあわせに生きることが望んでいます。わたしたちは、幼児期をお父さん、お母さんの愛情の中で過ごし、幼稚園、小学校、中学校...就職、結婚と、人生の節目、節目を越えていきました。わたしたちの喜びや悲しみは、この節目のときに大きくあらわれてきます。

「自分は差別していない。来年からは、ほんとうにあそこの地区の子どもはこらな」と、逆に言い返したという話です。幼い子どもたちにとっては、みんな仲良しであり、まったくなんでもないことを、親のまじがった差別意識が、大きな不幸に発展させてしまったのです。

職員募集

社会福祉協議会の職員

- Recruitment details for staff positions at the Saitama City Welfare Council, including application dates and requirements.

私たちの人生は、すべて無限の可能性を帯び、めたぜ口の状態から出発します。そこから各人の生活環境と好奇心あるいは意欲によって固有の経験、体験を重ね、一方で伝えられたり学習しながら徐々に知識を得ていきま

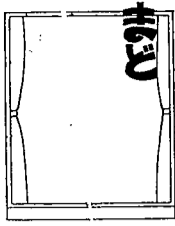

生活の充足という目的のために、手段としての知恵に転化されなければならぬのです。人間は共同生活を営む社会的動物の霊長ですから、知識と経験の積み重ねとその伝承がなければ、いわゆる文化は断絶を失って途絶えてしまいます。その意味において、生活手段の分業化（高依存化）と移り変わりの早い今日のほど、家庭や地域社会のあり方が大きく問われる時代ではないと言え

た生活の知恵は、日常生活における私たちの思考や行動の指針ともなるものです。しかし、現代のように専門がますます細分化され、

えに、代々受け継がれてきた家庭や地域特有のきめ細やかな生活文化の後退と、創意工夫への努力が薄れていき、すでに現れている画

方、節分などの行事、抜けた歯を屋根に放り上げるといふような他愛ない迷信など、それらの中には今でも十分に時代性をもって通用するものが少なからずあり、子どもたちにも夢と、成長に不可欠の恐怖感を与える役目さえも、もっているはずです。

社会全体の高度技術化は、今後ますます進展しつづけて、私たちの生活自体がその恩恵に浴びていくことでしょう。それならばそれだけ、私たちの生活の何時間かで、自然人的なハイ・タッチ（自

明日を探るには、まず今を直視し、失われつつものの中に大切なことやものがなにかを吟味し、世代から世代へ伝えていくことが今を生きている私たちの義務ではないでしょうか。

（シリーズ 私たちと環境）

私たちが世代へと継承されてき

付、小道具、応急手当のやり

環境保全課公害係

内線2251-2

久伊豆神社の雪景色

久伊豆神社が四町野村の領分から

越ヶ谷町に移管されたのは明治二

十一年の町村合併の際ですが、現

- 恩間695 恩間781 袋山52 袋山200の14 袋山272 袋山307 袋山595 袋山800 袋山919の14 袋山1105 袋山1657 袋山2010 下間久里1186の19 上間久里1051の2 三井千間合ハイツ106 南萩島4359

- 越ヶ谷地区民生・児童委員協議会 (26名) 越ヶ谷本町6の6 越ヶ谷1の9の18 越ヶ谷2の5の6 越ヶ谷3の3の16 越ヶ谷5の2の5 越ヶ谷2883 宮前1の14の3 柳町2の22 東柳町10の6 弥生町3の30 赤山町1の51 赤山町1の60 赤山町1の311の5 赤山町2の119 赤山町2の193 赤山町3の44 赤山町3の86 赤山町3の192 赤山町3の266の8 赤山町4の7の40 赤山町4の9の1 赤山町4の9の1 B-107 ファミリータウン C-501 赤山町5の6の5 赤山町6の6の14 東越谷4の21の13 東越谷5の18の36

- 大沢地区・北越谷地区民生・児童委員協議会 (29名) 【大沢地区】 十文字千代吉 大沢1の14の11 島喜己一 大沢2の5の3 中会田平一 大沢3の12の11 金田子一は 大沢3の16の15 金田子一は 大沢3の18の16 岡村照光 大沢4の6の36 岡村和 大沢4の8の10 岡村和 大沢4の15の1 越谷ファミリータウン5-512 大沢603の26 大沢1320 大沢1426 大沢1583の7 大沢1609の13 大沢1689の11 大沢2611 大房1006の3 シャルム北越谷B-807 大房1204の10 大房445の1 越ヶ谷2230

- 【北越谷地区】 北越谷1の9の12 北越谷1の17の23 北越谷2の1の9 北越谷2の10の1 北越谷2の13の16 北越谷2の15の5 北越谷3の17の3 北越谷4の4の5 北越谷4の11の9 北越谷5の4の44

- 大袋地区民生・児童委員協議会 (33名) 落合ひさ子 大房537 小池澄男 大房866の2 上池眞雄 大房319 原一男 大房383の2 鈴木木村進 大房433 島野平市郎 大房438 浜野洋子 大房648 今井英子 千間西2の14の2 大島トシ子 千間西3の1 パークタウン3-504 軍司幸枝 千間西3の2 パークタウン5-304 秋山修作 千間西3の4 パークタウン8-102 大吉竹沢 千間西4の18の25 吉向佐崎 千間西5の15の11 山崎栄利 三野宮270 石村石村 恩間新田111 木村実 恩間68 恩間236 恩間654

- 浦生・川柳地区民生・児童委員協議会 (25名) 【浦生地区】 金斉子 浦生1の6の3 藤石竹谷 浦生2の16の23 白植正秀 浦生3の15の36 宿渡美枝子 浦生3の16の14 渡辺美枝子 浦生4の12の9 朝井春吉 浦生4の14の43 中野美保子 浦生寿町10の50 中野保子 浦生寿町14の40 中野保子 浦生寿町20の8 浅山保子 浦生本町4の25 浅山保子 浦生南町9の12 浅山保子 南町2の15の16 佐々木政之助 浦生愛宕町6の77 藤正之助 浦生旭町7の23 藤忠茂 浦生旭町9の1 アキ子 浦生東町2の25 渡辺恭子 浦生東町5の36 宮藤美子 浦生東町8の4 伊藤陶土 浦生東町18の7 伊藤甲子男 浦生西町1の6の31

- 【川柳地区】 田中きの 川柳町1の151の1 深井政 川柳町2の367 大植宏 川柳町4の284 中竹宏 伊原1の5の19 伊原2の13の2

- 南越谷地区民生・児童委員協議会 (25名) 山崎しづ子 瓦曾根1の1の9 吉横清子 瓦曾根1の9の14 中野代治 瓦曾根2の9の16 中野ヤス江 瓦曾根2の15の22 中野静江 瓦曾根3の10の21 黒根正太郎 登戸町18の35 関根初吉 登戸町21の25 関根初吉 登戸町24の3 関根初吉 登戸町30の28 外野繁子 南越谷1の3の21 外野繁子 南越谷1の4の76 外野繁子 南越谷1の6の75 ジュネシオン新越谷110 新田吉雄 南越谷1の6の99 新田吉雄 南越谷1の7の35 ユー・ボ南越谷E-207 浦生敦子 南越谷2の1の1 越谷郵政宿舎2-514 飯島すみ江 南越谷2の14の41 山田重成 南越谷3の3の5 竹村トシ子 南越谷3の22の3 前田芳子 南越谷4の16の9 田原政 南越谷5の18の9 佐藤光 南越谷5の3145 加藤吉 浦生西町2の4の13 加藤吉 浦生西町2の6の6 加藤吉 浦生西町2の10 加藤吉 浦生西町17の22

- 大袋地区民生・児童委員協議会 (33名) 落合ひさ子 大房537 小池澄男 大房866の2 上池眞雄 大房319 原一男 大房383の2 鈴木木村進 大房433 島野平市郎 大房438 浜野洋子 大房648 今井英子 千間西2の14の2 大島トシ子 千間西3の1 パークタウン3-504 軍司幸枝 千間西3の2 パークタウン5-304 秋山修作 千間西3の4 パークタウン8-102 大吉竹沢 千間西4の18の25 吉向佐崎 千間西5の15の11 山崎栄利 三野宮270 石村石村 恩間新田111 木村実 恩間68 恩間236 恩間654

広報こしがや...あなたと市政を結ぶかけ橋



久伊豆神社の雪景色

久伊豆神社の社叢 今後とも残しておきたい景観や場所を...と、昭和57年に皆さんに選んでいただいた「越谷アメニティ八景」の中でトップにあげられたのが、久伊豆神社の社叢でした。

明治の初めに越ヶ谷新町に住んでいた山本梅樹という人が、近江八景になぞらえて設定したといわれる「越谷八景」の中に「久伊豆の暮雪」が選ばれているように、この神社は、文化や歴史あるいは景勝地の代表として、古くから人びとに親しまれてきたものです。



久伊豆神社が四町野村の領分から越ヶ谷町に移管されたのは明治二十一年の町村合併の際ですが、現在でも古式にのっとり行われる祭礼時の神輿(みこし)の渡御にあたっては、神輿のいな手は四町野の住民と定められています。

第9回交通安全市民まつりに協力ありがとうございました

「運営協議会(会長・青木並五郎)」「実行委員会(会長・新井進)」

第9回交通安全市民まつりに多くの事業所・団体・個人の方から多大な協力をいただきました。

【願不同・敬称略】

なほ第9回交通安全市民まつりの収入は、運営団体・企業・個人からの賛助金が702万5000円、市負担金が50万、事業収入(ニシL・ラジオンカー等の収益)が93万0995円、一般販売店参加者からの寄付が30万7256円、合計876万63251円となっております。

【運営協議会関係】

・越谷警察署・越谷青年会議所・越谷交通安全協会・越谷地区安全運転管理者協会・越谷市交通安全教育推進委員会・越谷市連合婦人会・越谷少年少女吹奏楽団・越谷市青年団・越谷ロータリークラブ・越谷南ロータリークラブ・越谷北ロータリークラブ・越谷ライオンズクラブ・越谷中央ライオンズクラブ・越谷市ボイスカウト各団連絡協議会・越谷市カールスカウト協議会・東京電力(株)越谷営業所・越谷電報電話局・越谷郵便局・埼玉県建築士会越谷支部・越谷市農業協同組合・越谷市農業団体

【建設関係】

・青木建材工業(株)本町高橋組・池田建設(株)土佐建設(株)・中央土木建設(株)・丸和土木・(株)青木

【自販業関係】

・埼玉イースター(株)越谷営業所・東埼玉自動車販売(株)・埼玉三菱自動車販売(株)・埼玉日産自動車(株)越谷営業所・埼玉三菱自動車販売(株)越谷支店・埼玉三菱自動車販売(株)越谷支店・埼玉三菱自動車販売(株)越谷支店

【その他の事業所】

・越谷地区難入形組合・綿久寝具(株)東京支店・日本発明資料(株)・新日本航空サービス(株)・東武しがや自動車教習所・東埼玉自動車教習所・(株)あそま商事・大和産業(株)・協和商事・田島商事・シウウエイ自動車・モント会館・レストランプラザ・焼肉レストラン山うなぎや・越谷日本そば組合・スナック風車・スナックすいもん・小亀

【個人】

・青木並五郎・滝田大樹郎・岸田正包・石井節子・大沢昌太郎・浜野豊・深井良孝・深野弘・小林一郎・塚田有祥・桃木源之助・中山おさみ・山崎・浜野

商店・(株)井沢建設・宇田建設(株)・勢い建設(株)・丸新建設(株)・(株)山川建設・矢島建設(株)・日新舗道建設(株)・北越谷工事事務所・日本産青工業(株)・(株)協和設備・藤田建材工業(株)・ムサシ工業(株)・ナカノヤ工業(株)・(株)マルオシ地所・立派工業(株)・(株)石新建材店・斎藤板金工業(株)・(株)ムサシ電工・関根電機・昭和建設・中川建築・関東ダイキン空調(株)越谷営業所・トヤマ電機

タビスタ東埼玉(株)越谷営業所・埼玉スズキ販売(株)越谷営業所・(株)ホシノ販売

店・(株)タイニー南越谷店・(株)丸石越谷店・(株)須賀商店・花田屋(株)西友ストア・越谷店・(株)草加屋家具センター・(株)マルエツ蒲生店・(株)伊豆科学・(株)シントミヨール越谷店・越谷民生工商会・吉沢商事(株)・市民生活協会のたま生活協同組合・大東医療ガス(株)・藤田商店・ヤクルト・渡辺牛乳店・タイトーブランニングオフィス・ギフトショップともだち・長谷川商店・ほんちあられ・(株)草加亀菜せんべい・サンインターナショナル・スイリィ・(株)東洋産業(株)・関口製本所・(株)文堂堂・(株)赤土製作所・とうふ朝日・(株)水井薬局・(株)都築商店・橋本屋・島田家具センター・畔上芳工業(株)・(株)原サイクル・(株)中央住宅・(株)モアモード・(株)プリマ貿易・クラリオン埼玉販売株式会社・モンヤ分店・坂巻木工(株)・大昇不動産・八光洋裁・旭物産(株)・吉村織維(株)・(株)平野清掃

お知らせのページ

各種相談

毎月第2・4水曜日 労働・労務相談
毎月第1水曜日 労働・労務相談
毎月第1月曜日 税務相談
毎月第2土曜日 登記相談・税務相談
毎月第2金曜日 行政相談
毎月第1・3金曜日 行政相談
毎月第1・3金曜日 無料相談
毎月第3火曜日 交通事故相談
毎月第3木曜日 人権相談
毎月第3水曜日 結婚相談
毎月第3木曜日 川のあるまち・越谷文化発売を延期します

毎月第1・3水曜日 経営相談
毎月第2火曜日 交通事故相談
毎月第3木曜日 人権相談
毎月第3水曜日 結婚相談
毎月第3木曜日 川のあるまち・越谷文化発売を延期します

毎月第1・3水曜日 経営相談
毎月第2火曜日 交通事故相談
毎月第3木曜日 人権相談
毎月第3水曜日 結婚相談
毎月第3木曜日 川のあるまち・越谷文化発売を延期します

毎月第1・3水曜日 経営相談
毎月第2火曜日 交通事故相談
毎月第3木曜日 人権相談
毎月第3水曜日 結婚相談
毎月第3木曜日 川のあるまち・越谷文化発売を延期します

毎月第1・3水曜日 経営相談
毎月第2火曜日 交通事故相談
毎月第3木曜日 人権相談
毎月第3水曜日 結婚相談
毎月第3木曜日 川のあるまち・越谷文化発売を延期します

毎月第1・3水曜日 経営相談
毎月第2火曜日 交通事故相談
毎月第3木曜日 人権相談
毎月第3水曜日 結婚相談
毎月第3木曜日 川のあるまち・越谷文化発売を延期します

毎月第1・3水曜日 経営相談
毎月第2火曜日 交通事故相談
毎月第3木曜日 人権相談
毎月第3水曜日 結婚相談
毎月第3木曜日 川のあるまち・越谷文化発売を延期します

毎月第1・3水曜日 経営相談
毎月第2火曜日 交通事故相談
毎月第3木曜日 人権相談
毎月第3水曜日 結婚相談
毎月第3木曜日 川のあるまち・越谷文化発売を延期します

安易な契約に気をつけて!!

訪問販売をめぐって、多くのトラブルが消費生活センターに寄せられています。次のような業者がお宅に来たら要注意!!

「市の委託を受けて浄化槽の点検をしている」と言いつつ、浄化槽のふたを高額(市価の10~15倍)で売りつけるものです。最近では「10年間のリース契約で、毎年点検に来ます」というのが主です。この場合も市価の2倍以上です。みなさんくれぐれもご注意ください。

「あなたは当社企画の特別会員に3000人の中から選ばれました」と「海外旅行に安く行かれます。まずは話を聞いてください」と電話がかかってくる。そこで、月8000円程度の支払いですむから...と50万円の英会話セットやレジャー会員権の契約をさせられるものです。契約したのが最後、解約するのは至難のわざ、ビックリするほどの違約金を請求されます。

クーリングオフ制度とは
訪問販売等に関する法律で消費者に特別与えられた解除権で、契約をした日を含め4日以内に文書で業者に通知することもできます。ただし、当法律の指定商品であることが条件で、現金で支払ったものや、商品によって使用してしまったものには適用されません。

訪問販売等に関する法律で消費者に特別与えられた解除権で、契約をした日を含め4日以内に文書で業者に通知することもできます。ただし、当法律の指定商品であることが条件で、現金で支払ったものや、商品によって使用してしまったものには適用されません。

川のあるまち・越谷文化発売を延期します

市民が作った雑誌「川のあるまち・越谷文化」第2号の発売を延期します。広報で1月下旬発売とお知らせしましたが、都合により2月以降となりますのでご了承ください。問合せは教育委員会社会教育課(内線2723)へ。

サンシティ 越谷市民ホールの催し

日(曜)	催し物	開演	入場料
【大ホール】			
2日(木)	聖書研究会	19:00	無料
4日(土)	ぬいぐるみ人形劇・雪の女王	14:00	750
7日(火)	シルクロード花吹雪	18:30	5500
12日(日)	ワカマツ幼稚園発表会	12:30	無料
22日(水)	新入学おめでとう大会	14:30	招待
23日(木)	ヤマハファミリー劇場	14:30	整理券
26日(日)	よい子の音楽会	10:30	無料
【小ホール】			
3日(金)	越谷市学校保健講演会	13:20	無料
11日(祝)	青柳会華曲おさらい会	11:00	招待
18日(土)	B.P.祭・音楽祭	18:30	整理券
19日(日)	第2回ジャズダンス発表会	14:00	招待

*ホール・小ホールは改装のため貸出し中止です
問合せ 越谷コミュニティセンター ☎85=1111

サンシティ名画劇場

越谷コミュニティセンター主催「なつかしの名画劇場」の第6回上映作品は「ロッキー」"ロッキーII"です。
と き ロッキー…2月24日(金)
ロッキーII…2月25日(土)
*両日とも午後6時30分上映
ところ サンシティ越谷市民ホール(小ホール)
入場料 500円(全席自由、先着500名)
*入場券は市民ホール(ホールフロント)、市内公民館、市役所正面玄関、県立越谷青年の家、市立図書館、福祉会館にあります

沼田曜一民話劇場公演

現代の語り部・沼田曜一氏の追真の民話にご期待ください。
と き 3月4日(日)午後2時開演
ところ サンシティ越谷市民ホール(大ホール)
入場料 1000円(全席自由、先着1700名)
*電話予約・前売受付中
演目 広島のおこりじぞう、庄助さんの鹿、鹿(へ)たれ嫁こ…

グレン・ミラー・オーケストラ公演

越谷コミュニティセンターでは開館5周年を記念してグレン・ミラー・オーケストラの公演を行います。
と き 4月6日(金)午後6時30分開演
ところ サンシティ越谷市民ホール(大ホール)
入場料 S 3000円、A 2800円 *電話予約前売受付中
曲 ムーンライト・セレナーデ、スター・ダスト、真珠の首飾、ダニーボーイ、サンライズ・セレナーデほか
問合せ 越谷コミュニティセンター ☎85=1111

あだたら高原少年自然の家

ご家族、グループでご利用ください。
<2月、3月の開所日>
2月8日(水)~14日(火)、16日(木)~20日(月)、
22日(水)~27日(月)、29日(水)~3月5日(月)、
3月7日(水)~12日(月)、14日(水)~21日(水)、
24日(土)~25日(日)、28日(水)~31日(土)
問合せ 教育委員会社会教育課 内線2725

市役所 電話64-2111(代)

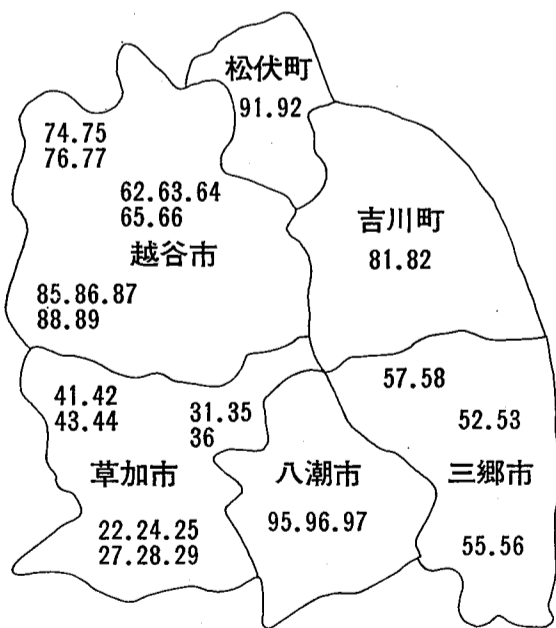

近隣4市2町間では市外局番はいりません
2月1日(水)午後2時から
近隣4市2町(越谷市・草加市・八潮市・三郷市・吉川町・松伏町)区域内相互では市外局番04889はいりません。(図参照)
なおパソコン(短縮ダイヤル)をご利用の方は市外局番04889を省略してセットしなおしてください。
問合せ 越谷電報電話局 ☎64=26991

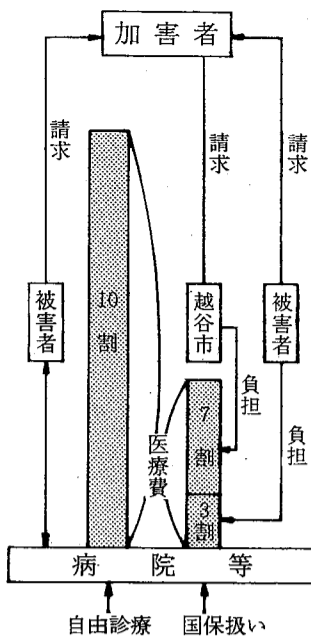

●みんなの国保● シリーズ⑩

第三者行為による国民健康保険

第三者行為という言葉を知っていますか。たとえば、他人が飼っている犬に咬まれたり、人に殴られたり、交通事故にあったり、というように自分以外の誰かが第三者の行為により、自傷した場合はいいます。

このような場合には国民健康保険で病院等にかかれないと思っている方が多いようですが、そのようにすることはできません。

もし、第三者行為による被害にあったら、早急に国保係に被害届を出してください。同じ診療を受けるにも国民健康保険でかかった場合と、そうでない場合とは、その医療費に違いが出てきます。国保扱いになった医療費のうち

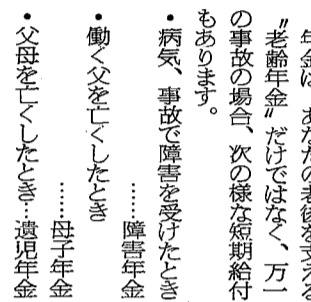

ただし本人の故意による犯罪行為や重過失(酒酔い・無免許運転など)により自傷した場合は、国保の給付は受けられません。問合せ 保険年金課国保係 内線2112・2113

20歳になったら国民年金に入る

20歳の皆さん、成人おめでとうございます。今、あなたは一人の社会人として新しいスタートを切ったのです。

選挙権を行使できるなどの諸権利を与えられ、また国民年金にも加入できます。老後の生活に年金といっても遠い先の話に思えるかも知れませんが、若いうちから考えておくのが賢明です。

●国民年金にはこんな利点がある
年金は、あなたの老後を支える「老齢年金」だけではなく、万一の事故の場合、次の様な短期給付もあります。

- ・病气、事故で障害を受けたとき…障害年金
- ・働く父を亡くしたとき…母子年金
- ・父母を亡くしたとき…遺児年金

国有地を売り払います 一般競争入札

国有財産(国有地)の一般競争入札により売り払いが左記のとおり行われます。

▼売り払い物件
物件番号①: 越谷市大字袋山字根河原1988番1(住居表示袋山1988) 宅地324・96㎡

●保険料と手続き
・月額5830円(更に4000円の付加保険料を納めると、より多く老齢年金が受けられます)
・市民課で加入届書に必要事項を記入のうえ押印して提出してください。

●加入資格者
・強制加入(必ず加入する方): 農業や自営業、自由業の方、あるいは家事手伝いの方
・任意加入(希望で加入する方): 4年制の大学生や他の公的年金に加入しているサラリーマン等の奥さん

*厚生年金、船員保険、共済年金等職場で加入している方は加入できません
問合せ 保険年金課国民年金係 内線2117

市税、手数料、使用料等のお支払いは便利な口座振替で

納期がくると、金融機関があなたの預金口座から自動的に支払してくれる口座振替制度をご利用ください。

△口座振替のできるもの
市税(市・県民税固定資産税・都市計画税・国民健康保険税・軽自動車税)、土地改良区費、下水道使用料、国民年金保険料、し尿汲み取り手数料、保育料負担金
△問合せ・申込み: 市内金融機関および市役所主税課(内線2022)窓口、または各担当課へ

物件番号②: 草加市高砂1丁目249番6(住居表示・高砂1丁目10番18号) 宅地110・84㎡
▼現場説明: 3月6日(火)現地物件番号①午前10時30分
物件番号②午後1時30分
▼入札: 3月15日(木)物件番号①午前10時30分物件番号②午後1時30分
関東財務局浦和財務部会議室(浦和市常盤4-11の15)で
問合せ 関東財務局浦和財務部 ☎0488=315601

市営住宅入居・収入基準早見表

扶養親族数	給与所得者(年総収入)		事業所得者(年総所得)	
	第1種	第2・3種	第1種	第2・3種
1人	212万2000円 \$ 304万0001円	212万1999円 以下	133万4001円 \$ 198万2000円	133万4000円 以下
2人	253万6000円 \$ 340万2501円	253万5999円 以下	162万4000円 \$ 277万2000円	162万4000円 以下
3人	295万0000円 \$ 376万5001円	294万9999円 以下	191万4001円 \$ 256万2000円	191万4000円 以下
4人	331万7502円 \$ 412万7501円	331万7501円 以下	220万4001円 \$ 285万2000円	220万4000円 以下
5人	368万0002円 \$ 449万0001円	368万0001円 以下	249万4001円 \$ 314万2000円	249万4000円 以下

59年度市営住宅入居予定者を募集します

昭和59年4月1日から昭和60年3月31日までの1年間に生じる市営住宅空き家の補充入居予定者を募集します。

●第2種住宅: 26000円
●第3種住宅: 90000円
△入居資格
①越谷市に昭和58年2月22日以前から住所があること
②現に同居または同居しようとする親族(内縁関係・婚約者を含む)があること。ただし親がいながら兄弟姉妹だけの不自然な家族構成の方は除きます
③持家・公団公社公営住宅等の入居者を除き、現に住宅に困っていることがあきらかなこと
④入居申込み者の過去1年間(昭和58年2月・59年1月まで)の総収入が別表の入居収入基準早見表の範囲内にあること

*入居資格がないと認められる場合や申込み記載事項に偽りがあった場合は無効となります

△申込書の配布
2月22日(水)まで(日、祝、土曜日午後は除く)、市役所総合受付または財務課管理係で配布します

△申込期間
2月20日(月)から22日(水)までの3日間、午前9時~午後4時まで、市役所1階ロビーで受け付けます
問合せ 財務課管理係 内線2625・2626

近隣4市2町間では市外局番はいりません
2月1日(水)午後2時から
近隣4市2町(越谷市・草加市・八潮市・三郷市・吉川町・松伏町)区域内相互では市外局番04889はいりません。(図参照)
なおパソコン(短縮ダイヤル)をご利用の方は市外局番04889を省略してセットしなおしてください。
問合せ 越谷電報電話局 ☎64=26991

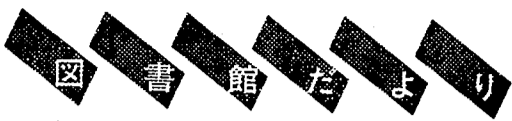

第141回 日本古典文学鑑賞講座

とき 2月4日(土) 午後2時～4時
ところ 市立図書館 視聴覚ホール(2階)
テーマ 源氏物語「宇治十帖」語いからみた源氏物語
講師 原田伊佐男氏(越ヶ谷高校教諭)

第44回 俳句教室

とき 2月12日(日) 午後1時
ところ 福祉会館第4会議室
兼題 当季雑詠4句(内1句風花)をお持ちください
*初心者歓迎、参加費500円
主催 越谷市俳句連盟

第322回 市民読書会

とき 2月18日(土) 午後1時30分～4時30分
ところ 市立図書館研修室1(3階和室)
テキスト 水上勉著「金閣炎上」
*テキストは図書館にあります

「論語」を読む会

とき 2月5日(日)・19日(日)
午後2時～3時30分
ところ 市立図書館研修室2(3階)
テキスト 金谷治訳注「論語」(岩波文庫)
講師 大塚伴鹿氏(越谷市名誉市民)

図書館の2月の休館日

▷6日(月)、11日(祝)、13日(月)、20日(月)、
27日(月)、29日(館内整理日)

移動図書館「しらこぼと号」

移動図書館「しらこぼと号」では本の貸出しをする駐車場を募集しています。ご希望の自治体は下記の要領で2月10日(金)までに申請書を提出してください。
①図書館車の駐車に十分なスペースがあり安全な場所であること。
②相当数の利用が見込めること。
③他の駐車場から500m以上離れていること。
申込みが多数の場合は現地調査により選考させていただきます。問合せは館外奉仕係へ。

移動図書館「しらこぼと号」の巡回日程

巡回日	駐 車 場	駐 車 時 間
2月1日(水)	越谷市立図書館	1:30～2:30
	越谷市立図書館	3:00～4:00
	越谷市立図書館	3:00～4:00
2月15日(水)	越谷市立図書館	1:30～2:30
	越谷市立図書館	3:00～4:00
	越谷市立図書館	3:00～4:00
2月16日(木)	越谷市立図書館	10:00～11:00
	越谷市立図書館	1:30～2:30
	越谷市立図書館	3:00～4:00
2月17日(金)	越谷市立図書館	1:30～2:30
	越谷市立図書館	3:00～4:00
	越谷市立図書館	3:00～4:00
2月21日(火)	越谷市立図書館	1:30～2:30
	越谷市立図書館	3:00～4:00
	越谷市立図書館	3:00～4:00
2月22日(水)	越谷市立図書館	1:30～2:30
	越谷市立図書館	3:00～4:00
	越谷市立図書館	3:00～4:00
2月23日(木)	越谷市立図書館	10:00～11:00
	越谷市立図書館	1:30～2:30
	越谷市立図書館	3:00～4:00
2月24日(金)	越谷市立図書館	10:00～11:00
	越谷市立図書館	1:30～2:30
	越谷市立図書館	3:00～4:00
2月28日(火)	越谷市立図書館	1:30～2:30
	越谷市立図書館	3:00～4:00
	越谷市立図書館	3:00～4:00

問合せ 市立図書館 ☎65-2655

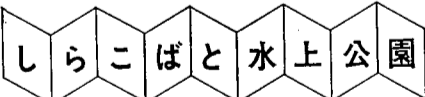

プレンスケーティングコンテスト

しらこぼと水上公園では第5回プレンスケーティングコンテストを行います。プレンスケーティングコンテストの内容はアイススケートの基本に基づいた滑走および技術をどのくらい修得しているかを検定員(埼玉県スケート連盟)が検定しA・B・C級の合格証およびバッジを授与するものです。

とき 2月24日(金) 午前9時30分
ところ しらこぼと水上公園
受験料 A・B・C各600円*申込みは2月19日まで

アイススケート・マス釣りを楽しもう

【アイススケート】3月4日(日)まで。料金は大人700円、小人200円(貸靴300円)。休園日は第2・4月曜日。初心者スケート相談は毎週水・金曜日。
【マス釣り】4月30日(月)まで。料金は大人1日2000円・半日1500円、小人1日1000円・半日500円。休園日は毎週月曜日。
問合せ しらこぼと水上公園 ☎77-5151

高校・大学へ 就学の困難な方に 入学準備金を貸付

教育委員会では59年4月に高校・大学に入学することが確実な生徒を持つ保護者で、入学資金の調達に困りの方に入学準備金を貸しつけます。
資格 保護者、生徒とも市内に居住していること
貸付額 高校…10万円以内
大学…20万円以内
返済 生徒が卒業後6か月間一括返済、5年以内返済(無利子)
提出書類 ①貸付申請書の提出
②在学している学校の発行する調査書の保護者の所得証明
③申請者の住民票謄本および保証人の住民票謄本
保証人 1人(市内に1年以上居住し、独立して生計を営む方)
申込み 2月1日(水)～20日(月)

桜井南学童保育室の 入所児童を募集

対象 保護者の就労等により放課後の保育が困難な家庭の児童
資格 59年4月から桜井南小学校へ通学する1年～3年生までの児童 *人員は約30名
申込み 2月6日(月)から25日(土)まで左記で受付(申請書も左記で配布します)
問合せ 福祉事務所福祉係
内線20080

指導(放課後午後7時) 任期 非常勤職員(嘱託)として2年募集人員は2名

申込み 2月1日(水)から18日(土)までに履歴書一通をお持ちのうえ左記まで。
問合せ 福祉事務所福祉係
内線20080

越谷市母子福祉会に 入会してください

越谷市母子福祉会は母子家庭の方と交流し、生活の向上、問題解決の方策を求め、楽しい1日を過ごすことができます。母子福祉会へ未入会の方に会を運営しています。
主な催しは総会、手芸講習会、夏休みバス旅行、研修会、新年母子の集いなどです。
対象 20歳以下の子どもを養育し、母が生計の中心になっている家庭 *年会費は600円
問合せ 越谷市社会福祉協議会
☎64-2111、内線28001

新入学児童に ランドセルを贈呈

社会福祉協議会では59年4月に小学校に入学するお子さんにランドセルを贈呈します。ご希望の方はお申込みください。
対象 母子、父子家庭、一般家庭の低所得世帯
申込み 2月10日(金)まで、地区担当の民生委員へ
問合せ 越谷市社会福祉協議会

お知らせのページ

募集します

越谷総合食品 地方卸売市場の 従業員・パート
越谷総合食品地方卸売市場は3月21日に開場します。出店する関連店舗で次のとおり従業員およびパートを募集しています。
人員 10数名(男女)
職種 調理・配達・店員
業種 食堂・繊維・包装資材・水産・食料品販売業
資格 調理:経験5年以上、配達:要普通免許、店員:なし
勤務 従業員:午前4時～午後5時
パート:午後3時～午後7時
問合せ (株)埼玉東部流通センター
☎87-3100

健康マラソン祭

とき 3月4日(日) 午前10時
ところ 市立第一体育館
種目 10km・5km・3km
対象 市内在住、在勤、在学の18歳以上の一般男女*特に婦人・壮年層の方歓迎、希望があれば市外の方も参加可
申込み 2月25日(土) 午前中まで参加費500円を添えて左記へ
問合せ 教育委員会社会体育課
内線2734

初心者一日卓球教室

とき 2月23日(水)
午前9時～午後3時
ところ 市立第一体育館
対象 市内在住の初心者
費用 200円(保険代・ボール代)、当日はラケット・シューズ・履食をお持ちください。
問合せ 教育委員会社会体育課
内線2734
(電話での申込み可)

川柳少年サッカークラブ員

小学3年から6年生(川柳地区内在住)を対象に川柳少年サッカーのクラブ員を募集します。練習日は月、2、3回、日曜日と土曜日の午後を予定しています。コーチは越谷市サッカーボール連盟役員が担当します。
費用 月500円(入部時に)

越ヶ谷高等学校 定時制課程の 生徒を募集します

いま越ヶ谷高校定時制中心校では、中学を卒業したばかりの若者から50歳代の生徒が自分の能力を伸ばそうと仕事のおわったあと学校でスポーツやクラブ、勉強にと精を出しています。
働きながら高校に入学して勉強したい方、働いている方はぜひ受験してください。年齢、性別、職業は問いません。
＜一般募集＞
願書受付…2月2日～6日、午前9時～午後4時30分(4日、6日は正午まで、5日は休み)。試験日…2月29日。発表…3月6日。
＜第2次募集＞
願書受付…3月21日～23日、午後2時～7時。試験日…3月26日。合格発表…3月28日。
問合せ 越ヶ谷高等学校定時制課程(越ヶ谷2788の1)
☎65-3421



スキー教室の参加者

とき 2月25日(土)・27日(日)
*24日市役所午後7時30分集合
ところ 群馬県尾瀬湖スキー場
*宿泊は若草山荘 ☎07785
☎87347
定員 40名(先着順)

川柳少年サッカー

会員を募集します。
対象 18歳以上30歳未満の男女
練習日 毎週火曜日、午後7時～8時45分
場所 県立越谷青年の家
人数 男子5名、女子10名
会費 月1000円
申込み 活動日に直接会場へ
問合せ 中村鉄之
☎74-8440

歳末たすけあい運動

温かい善意を

ありがとうございます

「みんなで明るく楽しいお正月を」のスローガンのもとに、昨年12月に実施した「歳末たすけあい運動」はみなさまの温かいご理解とご協力により、大きな成果をあげることができました。

みなさまから寄せられた善意は、市内の恵まれない方や社会福祉施設に入所されている方にお届けいたしました。みなさまから寄せられた善意に心から感謝申し上げます。なお、この運動にあたってご協力をいただきました連合婦人会、自治会、民生委員のみなさまに厚くお礼申し上げます。

結果は、次のとおりです。

Table with columns: 地区 (Region), 対象者数 (Number of Beneficiaries), 配分金 (Allocated Amount). Includes sub-tables for 個別寄付 (Individual Donations) and 施設入居対象者 (Facility Residents).

*配分金残高(155万4737円)は、59年度歳末たすけあい会計に繰り越しました。なお、交通遺児の配分金は善意銀行の交通遺児への指定預託金より支出しました。

匿名の方から4738円▽協和銀行越谷支店から11万2900円▽(株)安商から15万4000円▽(株)安商店従業員一同から9万9149円▽キッコーマン醤油労働組合中央執行委員・高橋孝一さんから1万5000円▽市福祉部職員一同から75600円▽越谷市議会議員一同から5万4000円▽東越谷の水井芳子さんから3万4000円▽ガールスカウト埼玉第20団・第30団から5万3900円▽匿名の方から50000円▽越谷・松伏水道企業団から1万4377円▽(社)倫理研究所大袋実践部から5633円▽越谷公民館文化祭実行委員会から2万4000円▽ガールスカウト埼玉第11団から4万7534円▽ガールスカウト埼玉第31団から1万7472円▽越谷フイオンスクラブから2万4000円▽ガールスカウト越谷第3団から2016円▽ガールスカウト越谷第3団・大場豊治さんから5000円▽相模町の中村種雄さんから5012円▽越谷税務署から2万6297円▽加藤さんから6833円▽ポリスカウト越谷第5団から2万284円▽花田の加治屋信三さんから5000円▽サントイクリスマス実行委員会から5万2882円▽南越谷公民館読書会から3000円▽大袋東小児童会から5万9771円▽大成町の高橋正次郎さんから1621円▽赤山町のスナックオスカから2万3236円

【10月分】社会福祉事業へ▽婦人服店パシオンから布地▽清生東町の坂井嘉輔さんから電気毛布▽台東区(株)オキからヘアバンド140ケース4200個▽川柳町の川合美弥野さんから浴衣▽東越谷の木村誠司さんからベビー用品2ケース▽読新新聞越谷サービスセンターから4166円▽越谷市農業団体連合会朝市推進委員会から3000円▽市内の匿名の方から3000円▽越谷市農業団体連合会朝市推進委員会から10000円▽大里の田中清次郎さんから20000円▽公園緑地課(駅前広場噴水の中から)から13008円 交通遺児へ▽大間野町の林みどりさんから1万2000円 重度障害者へ▽市内の匿名の方から3万円

市役所 電話64-2111(代)

市民合唱団 よしきり団員 越谷の木遣り 59年度埼玉県緑の推進員 小浜維人氏 選挙啓発講演会 浜尾実氏講演会 新室日本交響楽団

健康メモ

痛風

◇シリーズ73

「痛風」という名の病気は、皆さんにはもう耳なじみかもしれませ...

痛風は歴史的にもかなり古くから知られている病気で、特に美食と酒を愛する富裕階級に多かった...

痛風の痛みの起こる場所は、足の親指の付け根が最も多いのですが、手指、足、手の関節など、どこの関節に出てもおかしくありません...

痛風の原因は、体内の終末代謝産物の尿酸という物質が、関節を

初めとして身体各所にたまるものですが、先天的に尿酸代謝がうまくいかず、尿酸が正常より過剰に生産された状態といえます...

痛風で恐ろしいのは、血液に溶けなかった尿酸が血管、特に腎臓に蓄積することです。そのために腎臓の機能が果たせなくなり「腎不全」のために、治療しないと寿命は55歳くらいといわれています...

この病気は、内服薬を規則的に服用することで、よくコントロールできます。「薬石効ならぬ」まさに病院に行って調べてもらいましょう。

市立病院整形外科

*健康メモは切りとってスクラップしておくとう便利です

ツベルクリン反応とBCG接種

保健課では、乳幼児のツベルクリン反応・BCG接種を行います。該当するお子さんは、平熱・前日夜・当日昼の体温を計って通知はがき(問診票)に記入し母子健康手帳といっしょに会場にお持ちください...

該当児 昭和58年1月1日～昭和58年7月31日生まれ
受付時間 午後1時30分～2時30分
持参品 母子健康手帳、通知はがき

【注意】①はしか、ポリオ、おたふく

かぜ、風しんの予防接種を受けた子は1か月、その他の予防接種を受けた子は1週間過ぎないと受けられません ②はしか、水痘(水ぼうそう)、おたふくかぜ、風しんにかかった子は、治ってから1か月過ぎないと受けられません ③1年以内にひきつけ(けいれん)を起こした子は受けられません ④発熱している子、急性の病気で医師にかかっている子、アレルギー体質の子は、接種ができないことがあります ⑤会場でおやつ等は与えないでください。また脱がせやすい服を着せてください *駐車場が狭いため、車での来場はご遠慮ください

問合せ 午前中に保健課予防衛生係へ 内線2164

ツベルクリン反応とBCG接種の日程

Table with columns: 会場, ツベルクリン判定・BCG, 該当する住所地. Lists various public hall events across the city.

犬の引き取り日程

Table with columns: 月日(曜), 会場, 時間. Lists dog pickup times and locations.

飼いはげ終生めんどうを見るのが愛犬家の最低条件ですが、どうしても飼えなくなった犬は左記会場へ連れてきてください。*印鑑をご用意ください。問合せ 越谷保健所 64-12666

飼えない犬について



こんにちは すこやかさん

あいちゃん(6か月)

中島孝さんの長女(南越谷2の14)

「よく男の子と間違われるんです。大きな声で泣くからかしら。最近、音の出るものに興味を持ち始めたみたいで、ビニール袋や新聞紙を丸めて音を出して喜んでいます。体は丈夫ですが、なんでも口の中に入れようとするのがちょっと困ります。将来は、自立心の強い子になって欲しいですね。いじめられるより、いじめる方でもかまいませんから」と、お母さんの登志子さん。

毎月第三日曜日は家庭の日... かけ口や 悪口なくす 家の中

市消費生活モニター募集

消費生活センターでは、広く消費者のみなさんの意見や要望を聴き、健全な消費生活をおくっていただくため、消費生活モニターを募集します。

○モニターの主な仕事
・生活必需品10品目の価格調査(毎月)
・モニター研修会への参加
・消費者行政施策への意見要望の提出

対象 市内にお住まいの20歳以上の方で日常の買い物で自分で行っている方、研修会等の会議に参加できる方
任期 59年4月から61年3月までの2年間 *定員は30名
謝礼 年間1万2000円
申込み はがきに住所・氏名・年齢・電話番号を記入のうえ2月10日(金)～2月20日(月)に下記へ(電話可)
問合せ 消費生活センター 85-8886・9654 越谷市南越谷1の2876の1

2月5日(日) 10時～11時30分 旧法務局跡地
13時～15時

2月8日(水) 午前8時～8時30分 (毎月第2・第4水曜日)
*通話は1人5分以内(かならず氏名・住所・電話番号をお知らせください)
*話し中の場合はご容赦ください
問合せ 広報広聴課広聴係 内線2213・2214

2月9日(木) 午前9時～午後6時
問合せ 医師会事務局 75-6008、保健課 内線2161

2月10日(金) 午前9時から市役所南口正面玄関前で(売り切れ次第終了)
問合せ 農政課 内線2291

2月11日(土) 午前9時～午後1時
問合せ 保健課 内線2163

2月12日(日) 午前9時～午後1時
問合せ 保健課 内線2163

2月13日(月) 午前9時～午後1時
問合せ 保健課 内線2163

2月14日(火) 午前9時～午後1時
問合せ 保健課 内線2163

2月15日(水) 午前9時～午後1時
問合せ 保健課 内線2163

2月16日(木) 午前9時～午後1時
問合せ 保健課 内線2163

2月17日(金) 午前9時～午後1時
問合せ 保健課 内線2163

2月18日(土) 午前9時～午後1時
問合せ 保健課 内線2163

2月19日(日) 午前9時～午後1時
問合せ 保健課 内線2163

2月20日(月) 午前9時～午後1時
問合せ 保健課 内線2163

市長電話 64-2123

(質問・苦情・提言・要望 などをお寄せください)

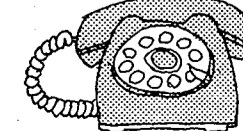

2月8日(水) 22日(水)

午前8時～8時30分 (毎月第2・第4水曜日)

*通話は1人5分以内(かならず氏名・住所・電話番号をお知らせください)
*話し中の場合はご容赦ください
問合せ 広報広聴課広聴係 内線2213・2214

2月22日(水) 午前8時～8時30分
*通話は1人5分以内(かならず氏名・住所・電話番号をお知らせください)
*話し中の場合はご容赦ください
問合せ 広報広聴課広聴係 内線2213・2214

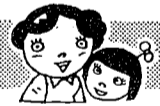

2月の休日当番医

5日▽和光クリニック(内科) 赤山町1の52 64-6055
▽境医院(外・内・小児科) 下間久里886の66
74-0552
▽小島医院(内・小児・胃腸科) 東越谷2の6の1 62-8400
11日▽大袋医院(内・小児科) 袋山1141 75-1607
▽繁田医院(内・小児科) 蒲生旭町8の31 85-9291
▽とみざわ小児科医院(小児科) 赤山町4の1の5 64-5757
12日▽山本小児科(小児・内科) 袋山1399の1 75-0125
▽鈴木医院(内・小児科) 南越谷3の14の12 62-6028
▽堀中医院(産婦人科・小児科) 越谷3の1の26 62-5331
診療時間 午前9時～午後6時
問合せ 医師会事務局 75-6008、保健課 内線2161

2月13日(月) 10時～11時30分 市役所
13時～15時
2月17日(金) 10時～11時30分 大袋公民館
13時～15時 狹島公民館
2月24日(金) 10時～11時30分 北越谷公民館
13時～15時 増林公民館
13時～15時 狹島公民館
2月24日(金) 10時～11時30分 北越谷公民館
13時～15時 増林公民館
13時～15時 狹島公民館

女性のための栄養スクール

越谷保健所では、若い世代の皆さんの健康づくりに役立てていただくため、女性のための栄養スクールの開講をします。
2月10日(金) 午後1時30分～3時30分「女性のからだのしくみと病気」
2月16日(木) 午前10時～11時30分「栄養の基礎知識・貧血検査(希望者)」
2月24日(金) 午前10時～11時30分「貧血を防ぐ食生活」・調理実演「レバーの調理法」
2月28日(火) 午前10時～午後1時30分調理実習「バランス食の実践」

2月28日(火) 午前10時～午後1時30分調理実習「バランス食の実践」
対象 35歳までの女性
受講料 無料(貧血検査希望者は自己負担3600円)
申込み 越谷保健所予防課 64-12666

電話 0489-64-2111