



10月13日、第11回越谷市交通安全市民まつりが市役所周辺を会場に開かれ、15万人の人出でにぎわいました。交通安全市民パレードでは、市内で交通事故が多発していることもあり、交通安全を呼びかけるプラカードや仮装など参加者の長い列が続きました。恒例のミス交通安全コンテストでは第9代ミスの栄冠を澤村美千代さん(写真中央)が手にしました。準ミスには田中陽子さん(写真左)、井関真美さん(写真右)が選ばれ、3人は姉妹都市のキャンベルタウン市(オーストラリア)へ招待されます。(6、7面で写真を特集しました)

ミス交通安全に 澤村美千代さん

交通安全市民まつり



春の花、秋の紅葉。土手の桜並木もすばらしいですよ、と会田さん

私は元荒川が好き



172 ◇◇

「越谷とわたし」では、あなたの投稿をお待ちしています。内容はなんでも結構。字数は900字前後。

宮本町の5

会田 茂 (52歳)

今月は、市税第6期の納期です。納期限は11月30日(土)です。納期限内納付にご協力ください。

フーテンの真さんの文句でないが、元荒川で産湯をつかい」といっても過言でない。市の中央を流れる元荒川の辺に私の曾(そご)祖父より四代、いわば生粋(きんすい)の土地っ子「越谷っ子」である。わたしは今の川でない昔の川が懐かしい。一年の四季同様、川の四季の変化はすばらしい。まず春は三月、寒さから開放された子どもたち。川の中央、水脈(みお)だけになっている水の中、スポンのすそをまくり、スカートをつまみ、裸足(はだし)でシジミ等を取って遊ぶ。むろん砂地で浅い所を知っている。4月24、25日ともなると、上(かみ)の大戸(岩棚)の水門を開き下の大相模の水門を閉める。みるみる川の水は増してくる。これは両側(大袋・荻島・出羽地区)の水田を満たす用水堀(にぎ)わくめである。

いよいよ夏、土手際まで水はく。澄んだ水、ゆったりした流れ、こうなると一段と風情を増す。釣(つり)はもちろん、投網(なげな)、置針(おきはり)、どうけ(うけ)等、魚取りの仕掛もさまざまである。河岸には葦(あし)が生え、よしきりが鳴き、夕方から食用蛙(かえる)が鳴く。子供のころ、よしきりの巣をとりに舟を漕(こ)いで行ったものだ。三そうあった中、一そうを屋形に造り浮かべたこともある。いまだに舟漕ぎと川魚だけは誰(だれ)も負けないと自負している。

秋には夕日が水面に映え、たまらなくきれいだ。9月23、24日ころには川の水は落とされる。刈り入れで水はいらなくなるからである。前記の上を閉め下を開けるため、そういうときは春に水がくるときよりも大変である。職業柄、川の生簀(いけす)に魚を飼っているため、一竿(いさ)に水が落ちたら魚が参ってしまうので、水脈まで生簀を移動させるのである。一年中寝てもさめても川の流れや水位(いけい)が頭から離れない。この時期、大人も子どもも「玉さで」、四手網(よてあみ)を片手にどこからともなく集まり川岸(にぎ)わくめである。

冬ともなると、きれいに過ぎ通った水、速(すみ)い流れ、早朝には向いの水際にカマが三々五々、グループでもあるのか、ひなたぼっこをしに来る。夕方にはシラサギ、ゴイサギが小魚などを取る姿も見える。夜は凍(こ)りそうな月が水面にゆれていて、なんともいえない情緒(じゆう)である。

わたしはこのような元荒川の四季とその周辺がたまらなく好きだ。昔は用水(みづ)今は排水(すいすい)のなせること。現在のように水田(みづうり)に変わって住宅が増えるのは、このくらの川幅(がわ)では一朝有事の際には排水(すいすい)しきれないと聞いたことがある。それらを考えると手前事ばかりいってはいられぬと思うが、このようにいろいろ過ぎ時代の思い出を今更(いまさら)のように懐かしむことや、まして人前で話すということが年を取ったのであろうか。

住みよまちづくりを推進

昭和59年度決算の状況

昭和59年度一般会計、特別会計の決算についてお知らせします。年々皆さんの行政に対する要望が多様多様化・拡大する状況の中で、昭和59年度は第2次総合振興計画の初年度として「水と緑と太陽に恵まれたふれあいと活力ある文化都市」づくり推進のため、計画的、効率的な財政運営に努めました。(決算の金額表記は1万円未満を四捨五入しました)

市民1人当たりの税負担 8万2114円

59年度一般会計の歳入を項目別に表したものが図1Aです。歳入合計は422億2358万円です。このうち市税が204億0008万円、全体の48.3%を占めています。これを市の人口で割ると、59年度に市民1人当たり8万2114円の市税を負担することになります(市税の内訳は図2)。次に構成比で多いのは



図4 市民1人当たり支出の内訳 (1人当たりこれだけのお金が使われています)

| | | |
|--------------------|-----------------|--|
| 教育費 | 4万1387円 | 学校、図書館の管理運営、文化振興の費用 |
| 土木費 | 3万5673円 | 道路、河川、公園の建設・管理、住宅建設、その他都市整備の費用 |
| 民生費 | 2万3144円 | 保育所、老人ホームの管理、その他福祉の充実の費用、お年寄りや恵まれない人々の保護 |
| 衛生費 | 1万8550円 | ゴミ、し尿の処理、公害防止、その他みなさんの健康を守る保健衛生の費用 |
| 総務費 | 1万6506円 | 住民基本台帳や戸籍の仕事、その他市役所の管理運営の費用 |
| 公債費 | 1万5764円 | 市債などの元本や利子の償還の費用 |
| その他 | 1万5094円 | 消防費、農林水産業費、商工費、諸支出金など |
| 合計(市民1人あたり) | 16万6118円 | |

図2 市税の内訳(市民1人当たり)

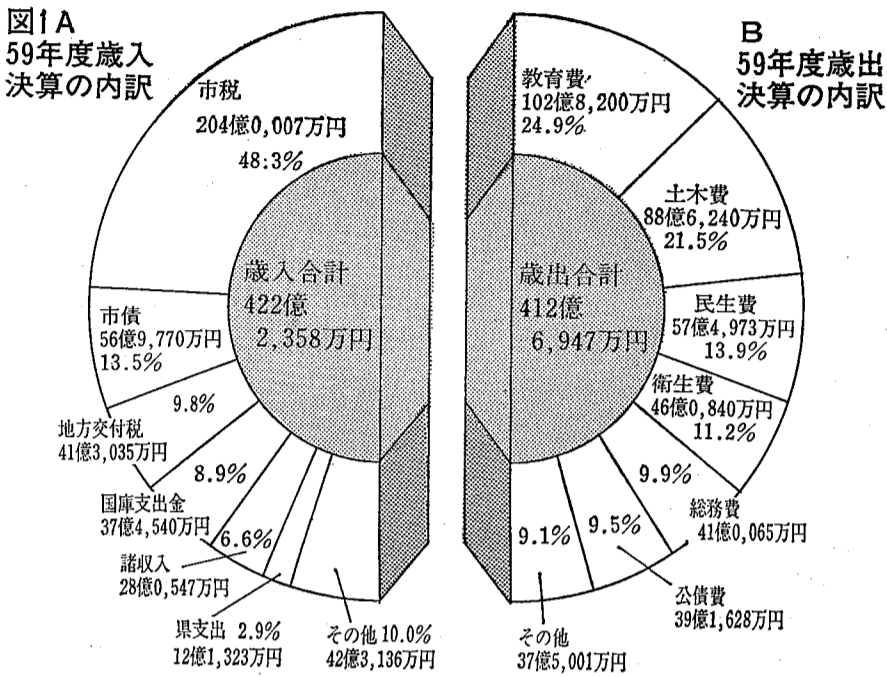

図3 歳出決算の性質別内訳の割合



59年度の特定財源として大きな構成比を占める市債は、56億9770万円(前年度に比べ約23億円増えています)。これは地域総合整備事業(まちづくり特別対策事業)として採択された総合公園整備事業の13億9800万円や、すでに借り入れしている利率の高い市債を新たに利率を低くして借り入れた借換債の4億0650万円など、例年ない事業があったからです。

また、歳出の内訳を性質別の割合で過去3年分表したのが図3です。普通建設事業費は、学校の建設、道路・公園の整備など建設事業に充てられる経費で、59年度は1億3352万3400円で29.9%を占めています。人件費は職員給与等に充てられる経費で、57年度25.4%、58年度25.3%、59年度24.5%、101億1581万円と徐々にではありますが、その割合は減ってきています。物件費は委託料や備品購入費などの経費で13.6%、

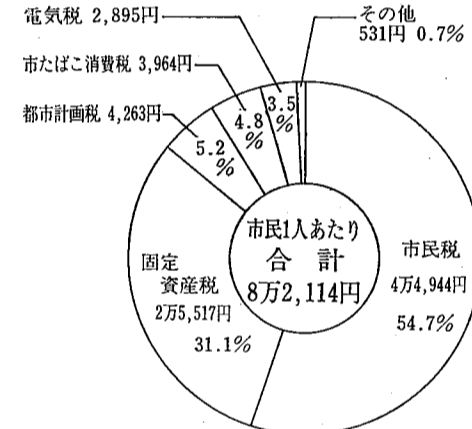
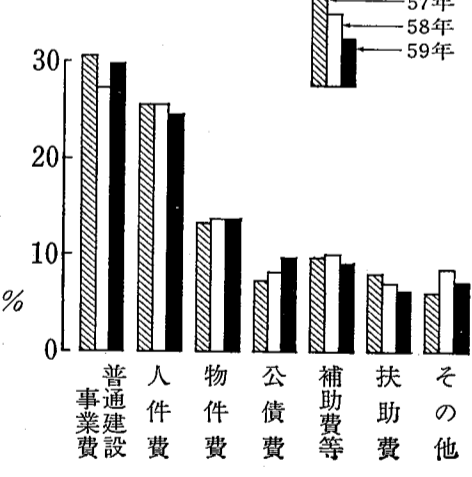
市民1人当たりの支出 16万6118円

昭和59年度一般会計歳出合計は412億6947万円です。歳入合計は422億2358万円ですので、歳入歳出の差し引きは9億5411万円となります。これはそのまま60年度繰り越されます。また歳出を市民1人当たりで換算すると16万6118円になります。

59年度特別会計の決算

昭和59年度越谷市の決算には、前述した一般会計のほかに13の特別会計があります。特別会計は、行政をより円滑に効率よく進めるために、一般会計とは別に特定の歳入によって事業を進めていくものです。国民健康保険事業をはじめ、住みよまちづくりのため皆さんの協力のもとに進められている土地区画整理事業や公共下水道事業もこの特別会計によるものです。

右の表1は、この特別会計の歳入歳出決算です。

| 会 計 名 | 歳入決算 | 歳出決算 |
|------------------|-------------------|-------------------|
| 国民健康保険事業勘定 | 65億6526万円 | 56億8179万円 |
| 国民健康保険直営診療施設勘定 | 6468万円 | 5064万円 |
| 老人保健会計 | 32億8109万円 | 32億4257万円 |
| 交通災害共済事業費会計 | 6654万円 | 6593万円 |
| 南越谷土地区画整理事業費会計 | 1315万円 | 316万円 |
| 東越谷第1土地区画整理事業費会計 | 1502万円 | 377万円 |
| 千間台土地区画整理事業費会計 | 3139万円 | 963万円 |
| 東越谷第2土地区画整理事業費会計 | 2074万円 | 1903万円 |
| 鷲高土地区画整理事業費会計 | 12億0854万円 | 11億3123万円 |
| 花田土地区画整理事業費会計 | 19億1689万円 | 17億9202万円 |
| 堂面土地区画整理事業費会計 | 2億1635万円 | 2億0457万円 |
| 間久里土地区画整理事業費会計 | 7675万円 | 7042万円 |
| 公共下水道事業費会計 | 23億9764万円 | 23億5460万円 |
| 合 計 | 158億7404万円 | 146億2936万円 |

59年度の主な事業

- ▽宮野橋、鷹匠橋、城之上橋、花田大古線新万川橋りょう架設工事…新万川激流災害対策特別緊急事業にもない橋の架設や老朽化した橋の補修をしました。これらの事業は県主体の事業で、市からは負担金を支出しています。
- ▽市負担金2億1522万円
- ▽柔剣道場建設事業…中学生の体位向上、体育事業・クラブ活動の充実のため、59年度には南中学校、光陽中学校の2校に建設しました。
- ▽防災行政無線の設置…災害から市民の皆さんの生命、財産を守るため、市内98カ所に設置しました。事業費1億9000万円。

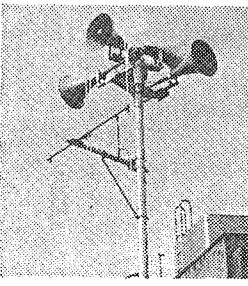

防災行政無線を設置

市長に島村慎市郎氏

任期満了にともなう越谷市長選挙は10月27日、市内67カ所の投票所で行われました。開票は即日開票で、午後8時から市立第一体育館で行われ、午後10時8分に確定しました。その結果、島村慎市郎氏が5万1723票を獲得して越谷市長に三たび

越谷市長選挙開票の結果

(敬称略・届出順)

| | | |
|-------|------------------|---------|
| 当選者 | 島村 慎市郎 (49歳) 無所属 | 5万1723票 |
| 立候補者 | 松沢 勇 (38歳) 共産 | 1万1989票 |
| 有効投票数 | | 6万3712票 |
| 無効投票数 | | 545票 |
| 投票総数 | | 6万4257票 |

(午後10時8分開票終了)

投票率は39・01%

今回の市長選挙は市制施行以後5回目の市長選挙でした。投票率は前回56年の市長選挙の投票率63・41%よりも24・40%低い39・01%でした。

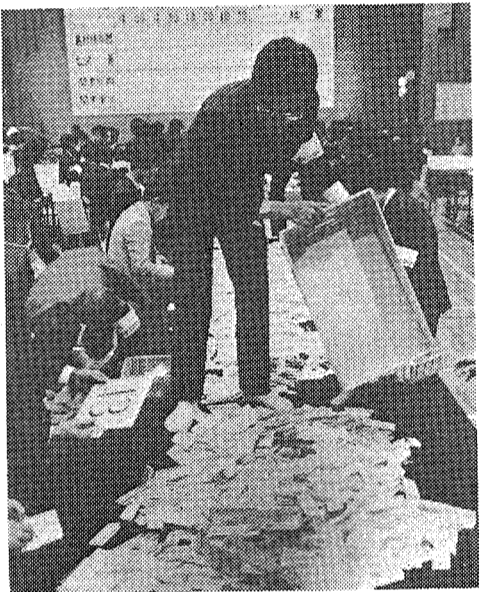

市立第1体育館で行われた開票風景

投票の結果は次のとおりです。

| | | | |
|---------|----------|------|--------|
| 当日の有権者数 | 16万4721人 | ▽投票率 | 39・01% |
| 投票した方の数 | 6万4257人 | ▽投票率 | 39・01% |
| 男 | 8万2359人 | ▽投票率 | 37・75% |
| 女 | 8万2362人 | ▽投票率 | 40・27% |
| 男 | 3万1091人 | ▽投票率 | 39・01% |
| 女 | 3万1666人 | ▽投票率 | 40・27% |

埼玉県議会議員再選挙は12月1日(日)

埼玉県議会議員再選挙の日程等

| | |
|-----------|-----------------|
| 告示日 | 11月22日(金) |
| 投票日 | 12月1日(日) |
| 開票 | 12月1日(日) 午後8時から |
| 選挙すべき議員の数 | 市立第1体育館で2名 |
| 任期 | 昭和62年4月29日まで |

埼玉県議会議員は越谷市(東第9区)において、当選人2名の不足を生じましたので再選挙が行われます。選挙の重要さを十分認識し、棄権することなくみなさんとして投票しましょう。

立候補予定者説明会は11月12日(火)です

立候補予定者説明会が、左記のとおり行われます。立候補する方は、当日「立候補届出用紙」などをお渡しします。必ずおおいでください。なお、候補者1名につき関係者5名以内にとください。

午後1時30分から
越谷市役所5階大会議室
越谷市選挙管理委員会
問合せ 04-21111
内線2951・2952

入場券の綴りは2名連記が必要です

この部分を切り離してお持ちください

| 投票所入場券 | | 投票所入場券 | |
|--------|--------------------|--------|--------------------|
| 氏名 | 越谷 太郎 | 氏名 | 越谷 太郎 |
| 住所 | 越谷市役所 | 住所 | 越谷市役所 |
| 投票日 | 12月1日 午前7時から午後6時まで | 投票日 | 12月1日 午前7時から午後6時まで |

入場券(投票月日等を記載したはがき)は、従来個人あてに発送していましたが、様式を変更し、2名連記式になりました。お手数ですが点線の部分を切り取って、投票所にお持ちください。



越谷市立病院

市立病院は、地域医療の中核病院として、医療施設の充実を図りながら、多様な市民の医療需要に応えるため、総合病院としての機能を発揮させ、医療サービスの向上に努めています。財政運営につきましては、昭和57年7月の市立病院運営審議会答申「財政再建計画」の第3年次にあたり、昨年度の実績を踏まえながら「再建計画」を実施するとともに、呼吸器科を新設するなど、着実な成果をあげ、公営企業としての健全な財政運営を進めることができました。

59年度の業務実績は、入院延べ患者数が10万5118人、外来延べ患者数が29万0359人で、前年度に比べて1日平均入院が3・0人の減少、外来が3・1人の増加となっています。

越谷市立病院 事業報告

市立病院収益的収入および支出

| 科目 | 決算額 | 備考 |
|-------------|-----------|-------------|
| 医業外収益 | 43億1488万円 | 入院、外来収益等 |
| 医業外費用 | 8億3809万円 | 一般会計負担金等 |
| 益算 | 165万円 | 過年度損益修正益 |
| 収益合計(A) | 51億5462万円 | |
| 医業外費用 | 47億3958万円 | 給与費、材料費、経費等 |
| 医業外損 | 3億7491万円 | 支払利息、職員住宅費等 |
| 費用合計(B) | 51億4867万円 | 過年度損益修正 |
| 収支差引(A)-(B) | 595万円 | |

市立病院資本的収入および支出

| 科目 | 決算額 | 備考 |
|-------------|----------|----------|
| 固定資産売却代金 | 7万円 | 医療器械売却代金 |
| 固定資産売却代金 | 5億3387万円 | 一般会計出資金 |
| 投資返還 | 147万円 | 修学資金返還金等 |
| 収入合計(A) | 5億3541万円 | |
| 建設費 | 5660万円 | 医療器械購入費等 |
| 設備費 | 4億7755万円 | 医療債元償還金 |
| 支出合計(B) | 5億3541万円 | 修学資金 |
| 収支差引(A)-(B) | 0 | |

病院事業会計の収支決算(左表)をみると、収益的収入および支出において、事業収益が5億462万円、対前年度比5・31%の減少、事業費用が51億4867万円、対前年度比0・44%の減少となりました。収支差引が595万円の純利益を生み出すことができました(58年度の純利益は2億7215万円)。

資本的収入および支出につきましては、収支均衡の決算となり、医療器械の更新等の整備を実施し、他は企業債

償還金が主なものです。なお、企業債償還金は前年度より2億0284万円増額となっています。

一般会計からの繰入金金は13億4000万円、収益的収入に8億0613万円、資本的収入に5億3387万円を繰り入れました。

59年度末不良債務額については、前年度末18億3000万円から16億4000万円に減少しました。

越谷市民ホール 事業報告

越谷コミュニティセンターは、管理を「財団法人越谷コミュニティセンター」に委託していますが、財団の財政状況および施設の利用状況は次のとおりです。

まず、59年度のコミュニティセンター1の延利用者数は4万8133人で、利用率は43・2%でした。これは前年度に比べ1万5223人減、利用率では1・2%減少しています。

一方、結婚式場では397組の利用がありました。

財団法人の59年度決算は別表のとおりです。

▽収益事業・管理業務会計
財団法人の管理運営と財団が行う自主文化事業ならびに財団が経営す

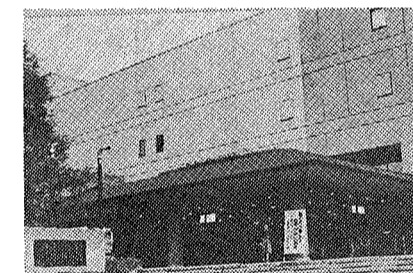

越谷市民ホール

昭和59年度(財)越谷コミュニティセンター 貸借対照表総括表 (単位千円)

| 科目 | 収益事業・管理業務会計 | 受託事業会計 | 合計 |
|-------------|-------------|--------|---------|
| ▶資産の部 | | | |
| 流動資産合計 | 272,648 | 13,809 | 286,457 |
| 固定資産合計 | 9,323 | 43,660 | 52,983 |
| 繰延資産合計 | 108,814 | 0 | 108,814 |
| 資産合計 | 390,785 | 57,469 | 448,254 |
| ▶負債の部 | | | |
| 流動負債合計 | 213,930 | 54,762 | 268,692 |
| 固定負債合計 | 148,860 | 2,703 | 151,563 |
| 負債合計 | 362,790 | 57,465 | 420,255 |
| ▶正味財産の部 | | | |
| 基本金 | 19,000 | 0 | 19,000 |
| 剰余金合計 | 8,995 | 4 | 8,999 |
| 正味財産合計 | 27,995 | 4 | 27,999 |
| 負債および正味財産合計 | 390,785 | 57,469 | 448,254 |

昭和59年度越谷コミュニティセンター 利用実績

| 施設 | 59年度 利用率 | 58年度 利用率 |
|----------|----------|----------|
| 大ホール | 47.77 | 50.82 |
| 小ホール | 53.75 | 59.34 |
| ポルティコホール | 69.71 | 58.91 |
| 視聴覚室 | 37.68 | 50.82 |
| 第1会議室 | 61.78 | 60.87 |
| 第2会議室 | 56.13 | 52.35 |
| 第3会議室 | 45.39 | 52.46 |
| 第4会議室 | 44.63 | 38.25 |
| 和室1 | 26.71 | 27.76 |
| 和室2 | 28.12 | 28.52 |
| 特別会議室 | 30.18 | 29.95 |
| 応接室 | 16.83 | 22.62 |
| 延利用者数 | 40万8133人 | 42万3356人 |

表の見方：1日を3区分(午前、午後、夜間)として集計したものです。利用率はいずれもパーセント。



ホテルの放流会

▽ホテルの飼育、増殖事業……「ホテルの飼育、増殖事業……」ホテルの飼育、増殖事業……「ホテルの飼育、増殖事業……」ホテルの飼育、増殖事業……「ホテルの飼育、増殖事業……」

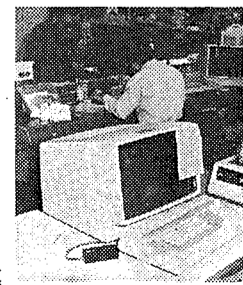

市民課の端末機

事業費2000万円

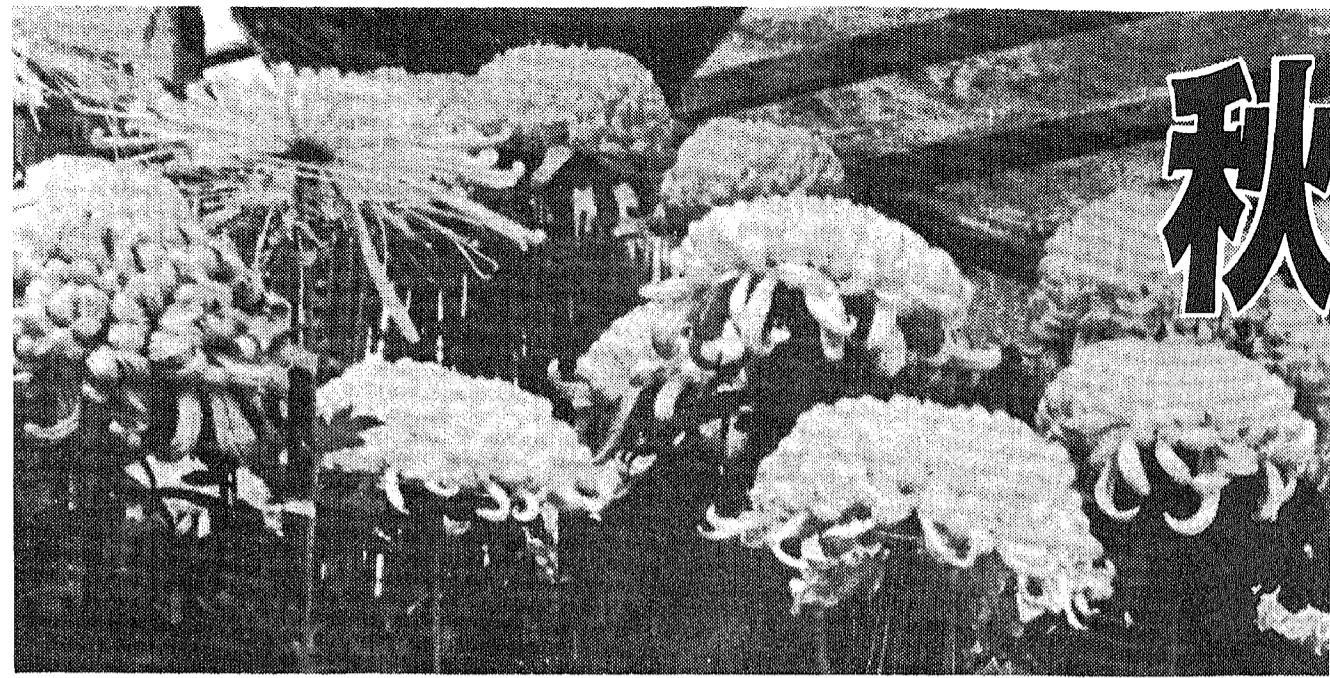

秋です。

高麗をしく、麗をきりきりしたまわす秋といはれは、秋の代表。市の花菊の大会開きます。菊に対する関心を深めてきたことにも、菊栽培の普及、栽培技術の発達と向上を図ることを目的とします。観賞できる時間は、午前9時から午後6時までです。

11月2日(土)～6日(水)

菊花大会

市役所前庭

大菊盆賞、小菊盆賞、懸賞(分賞あり)、大菊切花、福助、大作り、一般盆賞、その他多数が展覧されます。農林畜産大臣賞、埼玉県知事賞、越谷市長賞、越谷市議会賞などの賞もあります。

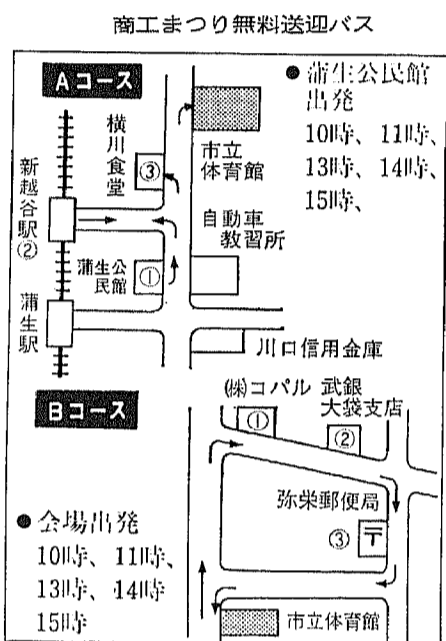

「ふれあい」で築くみんなの商工まつり

第15回 越谷市商工まつり

11月9日(土)、10日(日)
市立第1・第2体育館

「ふれあい」で築くみんなの商工まつり。をテーマに、「第15回越谷市商工まつり」が開かれます。11月9日(土)・10日(日)午前10時～午後4時、市立第1・第2体育館で。産地直送、福引大会、カラオケ大会(参加者受付中)、風船プレゼント、地場産物展示・実演コーナー(せんべい・人形・だるま・桐箱・桐たんす)、大バザール、オーストラリア展、模擬店など楽しい催しがいっぱいです。当日は大沢小学校校庭が駐車場になります(9日は午後1時30分から、10日は午前10時から。雨天の場合は使用できません)。無料送迎バスもありますので、ご利用ください。問合せ 越谷市商工会 ☎66-6111



第5回 ふれあいの日

1989年(昭和64年)の国障害者(ハンディキャップ)を記念して「障害者の日」が設けられました。テーマである「障害者参加」積極的に活動し、社会参加し、より良い生活を平等に営めることを目指してまいります。これを記念して「ふれあいの日」のポスター原画を描いた菜原麻衣子さんが、11月17日(日)市役所前庭で発表されます。

催しがいっぱい。

11月14日は県民の日です

明治4年(1871)11月14日(旧暦)大政官(だじょうかん)布告によって「埼玉県」の名称が生まれました。それからちょうど100年目を迎える11月14日に、これを記念して、11月14日を「県民の日」と定めました。県民は、この日を中心としたいろいろな行事が行われます。

- しらこぼと水上公園アイススケート場
県民の日にはアイススケート場を無料開放します。時間：午前10時から。ただし貸靴とロッカーは有料です。

しらこぼと水上公園のご案内
入場券：11月3日から、大人1日2000円、平日1500円、平日のみ帰郷券600円、小人1日1000円、平日500円、帰郷券300円。開場時間：平日は午前10時、日曜・祝日は9時。問合せ しらこぼと水上公園 ☎77-5111

家族で、でかけませんか

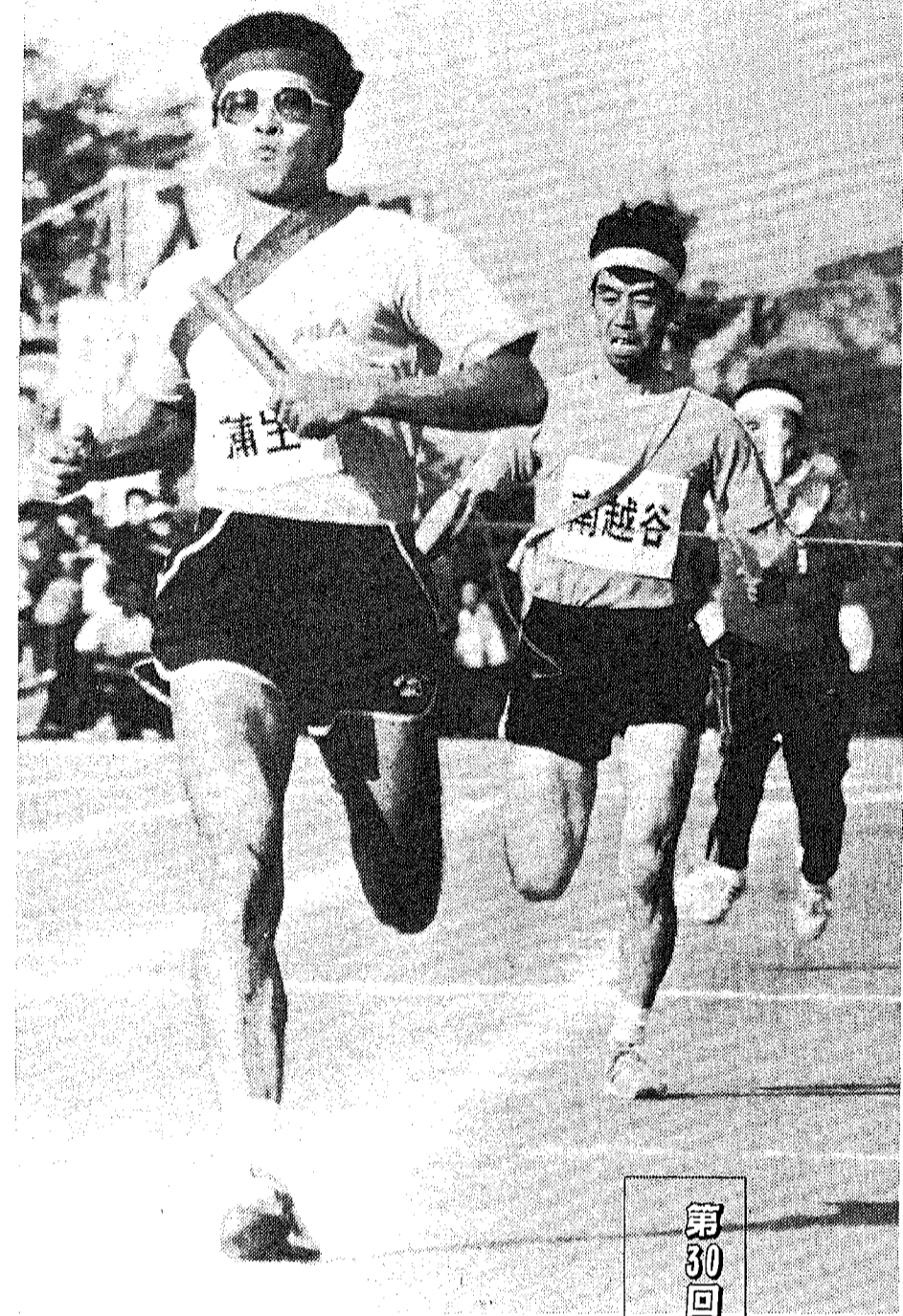

第30回 市民体育祭

| 市民体育祭プログラム | |
|--------------------|-------|
| 1 準備体操 | 9:40 |
| 2 100m競走 | 10:00 |
| 3 二人三脚競走リレー予選 | 10:15 |
| 4 越谷クラムブリ | 10:25 |
| 5 400mリレー | 10:40 |
| 6 男女混合リレー予選 | 10:55 |
| 7 親子で遊ぼう宝島 | 11:10 |
| 8 3000m競走 | 11:25 |
| 9 早飲み競走 | 11:30 |
| 10 二人三脚競走リレー決勝 | 11:45 |
| 11 二人の越谷 | 11:55 |
| 12 みんなで踊ろう | 12:10 |
| 13 力くらべ予選 | 12:40 |
| 14 特別機動捜査隊 | 13:00 |
| 15 紅白玉入れ決勝 | 13:15 |
| 16 宝さがし | 13:30 |
| 17 地区対抗リレー予選 | 13:35 |
| 18 ゲートボール競走 | 13:50 |
| 19 障害物競走リレー予選 | 14:05 |
| 20 男女混合リレー決勝 | 14:20 |
| 21 事業所・体協・レク協対抗リレー | 14:35 |
| 22 障害物競走リレー決勝 | 14:50 |
| 23 力くらべ決勝 | 15:05 |
| 24 むちゃくちチャレース | 15:15 |
| 25 地区対抗リレー決勝 | 15:30 |

【展示コーナー】
●あの手この手の訪問販売
●くらし情報
●水と緑と生きるくらしの知恵
●からだ作作
●からだ作作
●健康で長生きしたいね
●石けんを使うくらし
●子どもの食生活と多様な
●情報と食生活
●消費生活・生活相談
●電気・ガス・水道・電話・郵便・情報コーナー
●おむすびコーナー(無料配布)
●おむすびコーナー(無料配布)
主催は、第30回越谷市市民体育祭実行委員会、越谷市、越谷市商工会、越谷市市民ホール、越谷市市民体育協会、越谷市レクリエーション協会、越谷市地区選手団、越谷市ポソ団体、レクリエーション団体の協賛で開催されます。問合せは教育委員会社会体育課 内線733・734へ。



開会式 21日(木) 午前9時30分

- 演出部門
【大ホール】
21日(木) 舞 10:00～18:00
22日(金) ジャズダンス 14:00～16:00
23日(祝) 舞 10:00～18:00
24日(日) 組太鼓 13:00～13:30
独奏 10:00～12:00
合唱 13:00～13:15
13:15～17:00
【小ホール】
21日(木) 詩吟 10:00～18:00
22日(金) 民謡 10:00～18:00
23日(祝) 演劇 10:00～12:00
24日(日) 邦楽 13:00～18:00
【3階和室】
24日(日) 詩曲 10:00～17:00
【前庭】
23日(祝) 組太鼓 13:30～14:00
●展示部門
書道……………ポルティコホール
写真……………ポルティコホール
日本画・洋画……………ポルティコホール
彫塑……………ポルティコホール
工芸……………第1会議室、第2会議室
郷土研究……………大ホールホワイエ、パンパシホール
華道……………ポルティコホール、ギャラリー、小ホールホワイエ、パンパシホール
盆栽……………ギャラリー
短歌……………ラウンジ
茶道……………3階和室
俳句……………第3会議室

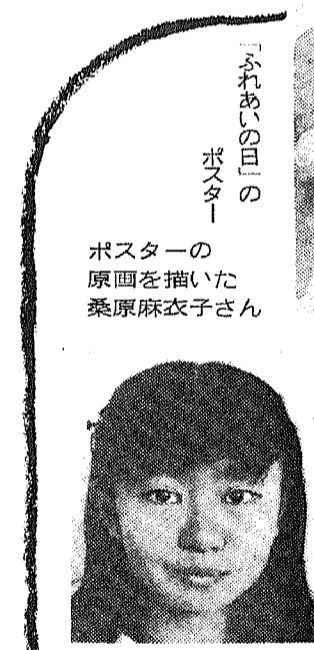

「ふれあいの日」のポスター原画を描いた菜原麻衣子さん

「ふれあいの日」のポスター原画を描いた菜原麻衣子さん。このポスターは、障害者参加の精神を表現しています。問合せ 越谷市福祉協議会 ☎66-1052

11月21日(木)～24日(日) サンシティ越谷市民ホール
第17回 市民文化祭

新しい時代だ！ さあ ひらこうみんなの知恵を

第3回 消費生活展

11月16日(土) 17日(日)
サンシティ越谷市民ホール

11月16日(土)・17日(日)、午前10時～午後4時(17日は午後3時30分まで)。サンシティ越谷市民ホール(ホワイエホール)で開催。問合せは消費生活センター ☎8866・9094へ。

- 展示コーナー
●あの手この手の訪問販売
●くらし情報
●水と緑と生きるくらしの知恵
●からだ作作
●からだ作作
●健康で長生きしたいね
●石けんを使うくらし
●子どもの食生活と多様な
●情報と食生活
●消費生活・生活相談
●電気・ガス・水道・電話・郵便・情報コーナー
●おむすびコーナー(無料配布)
●おむすびコーナー(無料配布)

公民館コーナー

蒲生

▼第12回大沢地区文化祭
▼第7回北越谷公民館文化祭

大沢

▼第12回大沢地区文化祭
▼第7回北越谷公民館文化祭

北越谷

▼第7回北越谷公民館文化祭
▼第8回南越谷地区文化祭

南越谷

▼第8回南越谷地区文化祭
▼おぎしま防災教室

荻島

▼おぎしま防災教室



今年3月に公民館でエアロビクス教室を開いたことがきっかけで、5月にこのクラブができました。...

今年3月に公民館でエアロビクス教室を開いたことがきっかけで、5月にこのクラブができました。...

今年3月に公民館でエアロビクス教室を開いたことがきっかけで、5月にこのクラブができました。...

今年3月に公民館でエアロビクス教室を開いたことがきっかけで、5月にこのクラブができました。...

またほこら10周年記念
「まるほ・ゆく秋コンサート」
保母たちの楽しいコンサートです。

なテーマで描いた美術展です。11月8日(金)〜21日(木)、ギャラリーen(越谷駅前)で。...

文化都市宣言3周年記念
「第一回芸術の夕べ」
11月3日(祝)午後7時開演、サンシティ越谷市民ホール(大ホール)...

柳公民館で、先着50名。入場無料です。問合せは金子正江☎8716534へ。

立南体育館で。会費は一般700円、会員登録500円です。問合せは高木敏昭☎8810615へ。

MCフルートオーケストラ会員募集
来年のコンサートに向けてボジュラからクラシックまで楽しく練習して...

活動は毎月第1・3日曜日、午前9時30分〜11時30分、越谷公民館で。...

入居予定は61年3月中旬です。問合せは東住宅供給公社販売課☎048812861へ。

政相談室(☎0487137211)
内線205)で、弁護士は関根昭治氏。
▼弁護士による交通事故相談

みんなの情報

曲「ロンドンの夜の雨」、フルート「シャミナーテ・コンチエルト」...

青少年フォークダンス愛好会
対象は高校生以上の方。練習は毎週木曜日午後6時30分〜8時45分、市立第一体育館で。...

第8回初級俳句講座(会場が変更になりました)
11月13日(水)午後1時から、柳町自治会館で。...

武里駅前ハイッ入居者募集
募集人数21戸。所在地は春日部市大畑2-2-4の1ほか(武里駅東口徒歩1分)...

行政相談(毎月第2金曜日)
11月8日(金)午前10時〜午後3時、福祉会館1階相談室で。...

各種相談
▼司法書士・土地家屋調査士による登記相談(毎月第2土曜日)
11月9日(土)午前9時〜正午、市役所1階市民相談室で。...

▼労働・労務相談
11月13日(水)・27日(水)午後1時〜4時(電話可)。13日は福祉会館1階内職相談室(内線2800)...

柳公民館で、先着50名。入場無料です。問合せは金子正江☎8716534へ。

立南体育館で。会費は一般700円、会員登録500円です。問合せは高木敏昭☎8810615へ。

MCフルートオーケストラ会員募集
来年のコンサートに向けてボジュラからクラシックまで楽しく練習して...

活動は毎月第1・3日曜日、午前9時30分〜11時30分、越谷公民館で。...

入居予定は61年3月中旬です。問合せは東住宅供給公社販売課☎048812861へ。

政相談室(☎0487137211)
内線205)で、弁護士は関根昭治氏。
▼弁護士による交通事故相談

▼労働・労務相談
11月13日(水)・27日(水)午後1時〜4時(電話可)。13日は福祉会館1階内職相談室(内線2800)...

国民年金に加入していないサラリーマンの奥さんは...

来年4月から届け出を

昭和61年4月から、サラリーマンの奥さんは、全員(20歳以上60歳未満の方)国民年金に加入することになりました。

保険料はご主人の加入している厚生年金から年金の支払いに必要な額がまわって支払われます。これまでのように保険料を個別に納める必要がなくなるわけです。

サラリーマンの奥さんが国民年金に加入するためには届け出が必要です。現在国民年金に任意で加入している方々には、社会保険庁から届け出用紙が郵送され、市役所の窓口で届け出を受け付けているところです。

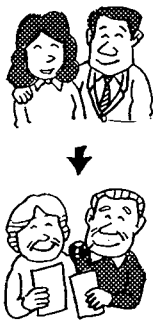

ただし、サラリーマンの奥さん(夫の被扶養配偶者)になっていることであるが、現在国民年金に加入して

いない方々には届け出用紙は送られません。来年の4月以降に市役所の窓口で届け出をしてください。

届出用紙は来年の4月から用意します。

▽届け出に必要なもの

①健康保険被保険者証(健康保険証)

②配偶者(夫または妻)の年金手帳

③印鑑

④本人の国民年金手帳(過去に加入していた方)

*共済組合の年金に加入の配偶者については、現在国会で審議中ですので

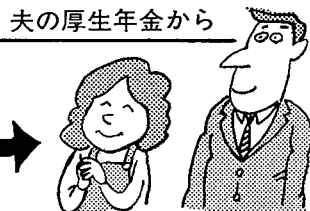

夫の厚生年金から

国民年金

あらためてお知らせします
問合せ 保険年金課国民年金係
内線2116

61年版

県民手帳をお分けします

来年の県民手帳をお分けします。日常生活に役立つ資料やメモなどが載っており、たいへん便利です。手帳は代金と引き換えです。とりまどめてお申し込みください。

▽価格 大型(14cm×8.5cm) 450円
小型(11cm×7cm) 300円
▽頒布期間 11月1日(金)〜12月16日(月)

▽頒布場所 市役所企画課統計係
*品切れの場合はご容赦ください
問合せ 企画課統計係
内線2607・2608

悪臭防止法の説明会

悪臭防止法の一部が改正され、越谷市は全域が規制の対象になります。61年2月からの実施に備え、説明会を開きます。

11月18日(月)。会場は市役所大会議室です。午前は畜産関係、午後は工場関係を手定めています。詳しくは次号で。

問合せ 環境保全課環境保全係

人権それは愛

青少年問題は大人の問題

前回まで3回にわたり、人権に重大なかわりをもち「いじめ」について掲載してきました。

「いじめ」は、「いじめられる子」が精神的、肉体的に大きな痛手を受けることももちろん、「いじめをする子」やその周辺でいじめを傍観している子にも、無意識のうちに精神

的なき(ゆが)みが生じています。子どもにとって、学校、地域は安全で楽しいところではないならば、意識の持ち方に、大きな問題がひそんでいます。

「いじめ」を防止するためには、何よりもまず大人がいじめを絶対に許さないとする基本的な心構えを確認し、一致協力して明るい環境づくりに努めなければなりません。そして、一人一人が好ましい友人関係を支えられて活動できるようにすることが大切です。

しかし最近、近所の子どもを好意で預かっていたところ、不幸にして子どもが死亡し、それが原因で預けた方の両親が損害賠償を請求し、裁判所もそれを認めました。この事件以来日本人は、好意とか善意とか連帯と

いうものが、自分自身を信じた人の真似(まね)をし、お父さん

かいつもの前をたいていへん恐ろしいことを言っているのではないのでしょうか。

このような状況の中では、友人が出来るはずもなく、どう考えても結果はわかるでしょう。無気力な子どもはこれで我慢しておわり、少しでも気力のある子どもは、打ては響く友人関係を、先輩を求めていくことになりません。

へんな理屈ですが、簡単に若者の言いつけを聞き、答えてくれるのは無法の世界の者、暴走族のお兄ちゃんといつことになり、子どもは、その人のごときを信用することになるでしょう。

子どもは、自分の信用した人の真似(まね)をし、お父さん

かいつもの前をたいていへん恐ろしいことを言っているのではないのでしょうか。

このような状況の中では、友人が出来るはずもなく、どう考えても結果はわかるでしょう。無気力な子どもはこれで我慢しておわり、少しでも気力のある子どもは、打ては響く友人関係を、先輩を求めていくことになりません。

へんな理屈ですが、簡単に若者の言いつけを聞き、答えてくれるのは無法の世界の者、暴走族のお兄ちゃんといつことになり、子どもは、その人のごときを信用することになるでしょう。

子どもは、自分の信用した人の真似(まね)をし、お父さん

かいつもの前をたいていへん恐ろしいことを言っているのではないのでしょうか。

このような状況の中では、友人が出来るはずもなく、どう考えても結果はわかるでしょう。無気力な子どもはこれで我慢しておわり、少しでも気力のある子どもは、打ては響く友人関係を、先輩を求めていくことになりません。

へんな理屈ですが、簡単に若者の言いつけを聞き、答えてくれるのは無法の世界の者、暴走族のお兄ちゃんといつことになり、子どもは、その人のごときを信用することになるでしょう。

青少年に良い本を

県が優良図書49冊を推奨

【小学校低学年】 △いしはらねずみとロケット / 大川悦生 △健康な子ども △せなかをのびるとのはそら / 正木健雄 △まきねのうみほろすき / しみずみち子 △チョコねこ / れて1年生 / 鬼塚りつ子 △えっちやんのあけたい / 岸武雄 △中

【小学校高学年】 △アルプスだつて / ちやん / 西沢正太郎 △自由の宇宙 / せう / 北川幸比古 △ミューの母 / 日本 / 岡本文良 △おぼなし動物園 / かんはれん / シーケンタ / 島原直樹 △山下泰裕物語 / なみだの金メダル / 手島俊介 △全画面 / 大伴洋一 △野矢一平 △桶ユッコのいる家 / かがわあつこ △チョコ、あの空を / 菊地敬一 △マイモリの天気予報 / 高橋忠好 △幸せをありがとう / 手足をなくしても明るく

【中学校】 △アルプスだつて / ちやん / 西沢正太郎 △自由の宇宙 / せう / 北川幸比古 △ミューの母 / 日本 / 岡本文良 △おぼなし動物園 / かんはれん / シーケンタ / 島原直樹 △山下泰裕物語 / なみだの金メダル / 手島俊介 △全画面 / 大伴洋一 △野矢一平 △桶ユッコのいる家 / かがわあつこ △チョコ、あの空を / 菊地敬一 △マイモリの天気予報 / 高橋忠好 △幸せをありがとう / 手足をなくしても明るく

【高校生】 △アルプスだつて / ちやん / 西沢正太郎 △自由の宇宙 / せう / 北川幸比古 △ミューの母 / 日本 / 岡本文良 △おぼなし動物園 / かんはれん / シーケンタ / 島原直樹 △山下泰裕物語 / なみだの金メダル / 手島俊介 △全画面 / 大伴洋一 △野矢一平 △桶ユッコのいる家 / かがわあつこ △チョコ、あの空を / 菊地敬一 △マイモリの天気予報 / 高橋忠好 △幸せをありがとう / 手足をなくしても明るく

税金

税金なんでも相談

11月11日から17日まで「税金を知る週間」です。期間中の13日(水)と14日(木)の2日間、午前10時〜午後4時、市役所1階ロビーで「税金なんでも相談」「税金パネル展」を開きます。相談は国税局税務相談室、越谷税務署、越谷県税事務所、越谷市役所の相談員がお受けします。相談は無料、匿名での相談も受け付けます。問合せは主税課、内線2021。

税を知る週間

11月11日から17日まで「税金を知る週間」です。期間中の13日(水)と14日(木)の2日間、午前10時〜午後4時、市役所1階ロビーで「税金なんでも相談」「税金パネル展」を開きます。相談は国税局税務相談室、越谷税務署、越谷県税事務所、越谷市役所の相談員がお受けします。相談は無料、匿名での相談も受け付けます。問合せは主税課、内線2021。

不動産無料相談

11月11日(月)午前10時〜午後3時、埼玉県宅建協会越谷支部(市役所玄関横)。内容は不動産に関することならなんでも可。相談員は宅建協会顧問弁護士、宅建協会相談員。問合せは埼玉県宅建協会越谷支部 ☎6417280。

女性税理士による無料税務相談

11月16日(土)午前10時30分〜午後4時、タイニー南越谷店1階。内容は税に関すること全般。希望者は当日会場へ。問合せは関東信越税理士会越谷支部 ☎62116131。

越谷のみなさん

こんにちは サリー・ボールです

渡辺さん、吉坂さんと楽しいひととき
—東京ディズニーランドで—



10月13日、キャンベルタウン市からかわいい親善使節が越谷を訪れました。サリー・ボールさん、20歳。イングランド、ウェールズ、スコットランドを旅行し、帰国の途中日本に立ち寄ったものです。姉妹都市の越谷を訪ねたいという希望がかないました。

越谷滞在の間に、14日は日光、15日は東京ディズニーランドを見学したサリーさん。キ市訪問のときにお世話になったお礼にと、昨年のミス・準ミス交通安全の渡辺さん、清水さん、吉坂さんが案内役を引き受けてくれました。国は異なっても同世代の女性どうし、とても楽しそうでした。

あだたら高原

少年自然の家

晩秋のあだたら高原を歩いてみませんか。11月23日(祝)まで「二本松樹人形展」も開催されています。ご家族、グループでご利用ください。

<11月・12月の開所日>
11月14日(木)〜18日(月)、21日(木)〜25日(月)、28日(木)〜12月1日(日)、4日(水)〜9日(月)、12日(木)〜16日(月)、18日(水)〜23日(月)、25日(水)〜28日(土)

問合せ 教育委員会社会教育課 内線2725

理士会越谷支部 ☎62116131



●論語を読む会
11月10日(日)・17日(日)午後2時～3時30分、市立図書館研修室2(3階)で。テキストは金谷治訳注「論語」(岩波文庫)。講師は大塚伴鹿氏(越谷市名誉市民)です。

●11月の休館日
3日(祝)・4日(月)・11日(月)・18日(月)・23日(祝)・25日(月)・29日(館内整理日)

●映画会(11月)
「Wの悲劇」、11月2日(土)・16日(土)・24日(日)午後2時～4時、市立図書館視聴覚ホールで。定員80名(先着順)。入場無料。対象は中学生以上の方。

●第343回市民読書会
11月16日(土)午後1時30分から、市立図書館研修室1(3階和室)で、丸谷一著「横しぐれ」。テキストは図書館にあります。

●文章表現講座
11月2日(土)「エッセイと小説、原稿用紙の使い方」草加市立谷塚中学校教頭 松本孝氏、9日(土)「俳句と文章・芭蕉について」俳人・芭蕉研究家 鈴木太一氏、30日(土)「読むことから書くことへ」私立女子高校講師・日本子どもの本研究会会員 菅波泰子氏、12月7日(土)「文章論・総評」文教大学教授 石原武氏。いずれも午後1時30分から市立図書館研修室2(3階)で。受講希望の方は開講日に直接会場に。主催は越谷市読書連絡協議会。

●児童文学講座「子どもと読書」
市立図書館では、大倉玲子氏(越谷市在住・本年3月まで台東区立図書館司書)を講師として講座を開きます。子どもの読書について関心をお持ちの方はどうぞご参加ください。11月8日(金)子どもと本の世界、14日(木)子どもと本を結びつける、22日(金)母親のための図書館。いずれも午前10時～正午、市立図書館視聴覚ホールで。定員は50名。参加申込みは11月1日(金)午後1時から図書館へ。

●第156回日本古典文学鑑賞講座
11月9日(土)午後2時～4時、市立図書館視聴覚ホール(2階)で。テーマは中世庶民の心を読む「御伽草子」。講師は大野薫氏。

●移動図書館「しらこぼと号」の巡回日程

Table with columns: 巡回日, 駐車場, 駐車時間. Lists various dates and locations like 谷津地蔵館, 北団, etc.

問合せ 市立図書館 ☎65-2655

サンシティ 越谷市民ホールの催し

●'86サンシティ・ニューイヤーコンサート
61年1月11日(土)午後6時30分開演、大ホールで。演奏はウィーン・ヨハン・シュトラウス・カペレ室内オーケストラ、指揮ヴィンフリート・カーリンガー。入場料はS3500円、A3000円、B(2階)2000円。入場券発売中、電話予約も受け付けます。

●サンシティ名画劇場「愛と青春の旅だち」

11月29日(金)・30日(土)午後6時上映、小ホールで。出演はリチャード・ギア、デブラ・ウィング、ルイス・ゴセット・ジュニアほか。入場料は500円(整理券が必要)。整理券は市役所玄関、各公民館、市立図書館、越谷青年の家、市民ホールにあります。問合せ 越谷コミュニティセンター ☎85-1111



職員募集

越谷市では、昭和61年4月1日付採用の職員を募集します。

- ▲診療放射線技師...若干名
▲資格...二交替勤務の可能な診療放射線技師免許取得者(見込み可)で、昭和35年4月2日以降に生まれた方
▲募集要項...職員課人事係で配布しています
▲試験日...11月14日(木)
▲書類提出...11月12日(火)午後5時まで(郵送による提出もできます。ただし、12日必着のこと)
問合せ 職員課人事係 内線26501・26502

募集します

●第21回越谷市元旦マラソン大会

特産品であるせんべいを多くの人に知ってもらおうと、だるまの形をしたせんべいを作った。越谷だるまももちろん特産品の一つだ。

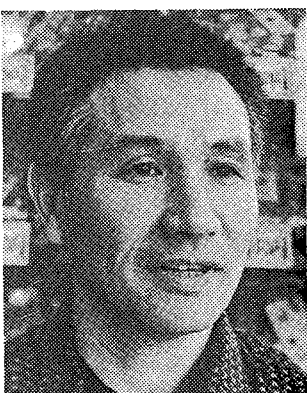

せんべいを明治神宮に奉献 関根啓作さん

「本物のだるまの背の部分をはすに開け、中にせんべいを入れて販売しました。その後、作ったのがだるま型せんべいです。当初は雪だるまのような形になってしまっ...。だるま型せんべいの大きい方には「こしがや」という文字を焼き込みました」47歳。この道30年。アイディアマンでもある。

●理科I(生物・化学の範囲内)、⑤作文。第2次試験 ①面接、②身体検査。試験会場は越谷市立看護専門学校です。入学願書および案内書は看護専門学校庶務課にあります。申込み、問合せは市立看護専門学校、〒343越谷市東越谷10-81 ☎66-8591。

●越谷市交通指導員
交通指導員は、奉仕精神に富んだ職務で、毎朝の登校時の児童・生徒の安全確保や、市内保育所、幼稚園、小中学校での交通安全教育を行います。また、各種交通安全事業のお手伝いや街頭での歩行者、自転車などの交通指導も行います。
定員は若干名
性別は問いませ
資格は普通生、南越谷、川柳、大相模の各地区に在住の20歳から50歳までの方で運転免許をお持ちの方。最低5年間継続して勤務できる方。勤務は市内各地(1ヵ月50時間を基準とします)。衣服、装備品は貸与。報酬は1ヵ月3万9000円。申込みは11月15日(金)までに履歴書(上半身の写真貼付)を左記へお持ちください(郵送可)。問合せは生活安全課 交通対策係、内線21502。

●販売士(3級程度)養成講座
商品の専門的な知識を身につけ、消費者のニーズにこたえられるよう商業

●市立看護専門学校「あかしあ祭」
11月17日(日)午前10時～午後3時、市立看護専門学校(市立病院隣)で。テーマは「Together'85」内容は、国安わたる「ふれあふコンサート」(午後3時から)、総合発表「人間の食欲と食行動」、食堂、模擬店、お茶会、バザー、紙芝居、身体測定。問合せは市立看護専門学校 ☎66-8599 防課 ☎74-1010。

●国際理解を深める「越谷市小中学校児童生徒国際理解画展」
11月7日(木)～12日(火)午前10時～午後5時(7日は午後1時から、12日は午前中のみ、11日は休館)、サンシティ、越谷市民ホール(ホルティコホール)で。外国の子どもの絵と市内小中学生の絵を展示します。入場は無料。問合せは教育委員会指導課、内線2774。

市役所の電話番号は 64-2111

市史刊行物をご利用ください
越谷の歴史がよくなる郷土の事典ともいえる「越谷市史(幸6巻)」をはじめ、「越谷の歴史物語(幸3巻)」、「越谷の歴史物語(幸2巻)」、「越谷の歴史物語(幸1巻)」を発行しています。どうぞご利用ください。
・越谷市史料編(一)、(二) 各2500円
・越谷市史料編(三) 2500円
・越谷市史料編(四) 2000円
・越谷市史通史編(上) 3000円
・越谷市史通史編(下) 4000円
・越谷の歴史物語(一) 6000円
・越谷の歴史物語(二) 5000円
・越谷の歴史物語(三) 6000円
・越谷ふるさと散歩 各6000円
(上)、(下)

●市立看護専門学校「あかしあ祭」
11月17日(日)午前10時～午後3時、市立看護専門学校(市立病院隣)で。テーマは「Together'85」内容は、国安わたる「ふれあふコンサート」(午後3時から)、総合発表「人間の食欲と食行動」、食堂、模擬店、お茶会、バザー、紙芝居、身体測定。問合せは市立看護専門学校 ☎66-8599 防課 ☎74-1010。

●国際理解を深める「越谷市小中学校児童生徒国際理解画展」
11月7日(木)～12日(火)午前10時～午後5時(7日は午後1時から、12日は午前中のみ、11日は休館)、サンシティ、越谷市民ホール(ホルティコホール)で。外国の子どもの絵と市内小中学生の絵を展示します。入場は無料。問合せは教育委員会指導課、内線2774。

●加入金
1年間(4月1日～3月31日まで) 6000円(月額500円)
11月に加入すると500円
【見舞金】
1級 事故があった日から180日以内に死亡したとき 130万円
2級 治療期間が6ヵ月以上 のとき 22万円
3級 治療期間が5ヵ月以上 のとき 16万円
4級 治療期間が4ヵ月以上 のとき 14万円
5級 治療期間が3ヵ月以上 のとき 10万円
6級 治療期間が2ヵ月以上 のとき 6万円
7級 治療期間が1ヵ月以上 のとき 4万2000円
8級 治療期間が1週間以上 のとき 2万円
9級 治療期間が1週間未満 のとき 1万3000円
問合せ 生活安全課 内線2153

交通災害共済に加入しましょう
* 途中加入もできます
* もしものときに備えて、交通災害共済に加入しましょう。申込みは市内金融機関・市役所生活安全課で受け付け中。転入された方、申込み用紙をなくされた方もいつでも加入できます。

みんなでなくそう 放置自転車

最近、自転車などの利用が増えてい
ます。それに伴い首都圏の各駅周辺に
はたらく自転車が無秩序に放
置されています。放置自転車は、歩行
者や車の通行を妨げ、特に子どもや体
の不自由な方にとってはたいへん危険
です。事故の原因にもなります。ま
た、緊急時や消火活動にも支障とな
り、大きな社会問題となっています。
このため、この問題を広く社会に訴
えるため、埼玉県・東京都・千葉県・
神奈川県・横浜市・川崎市が協力して
「首都圏放置自転
車クリーンキャン
ペーン」を実施し
ます。

越谷市でも、こ
のキャンペーンに
あわせて、放置自
転車のない、きれ
いな駅前を確保し
て、安全で快適な
街づくりのための
キャンペーンを実
施します。

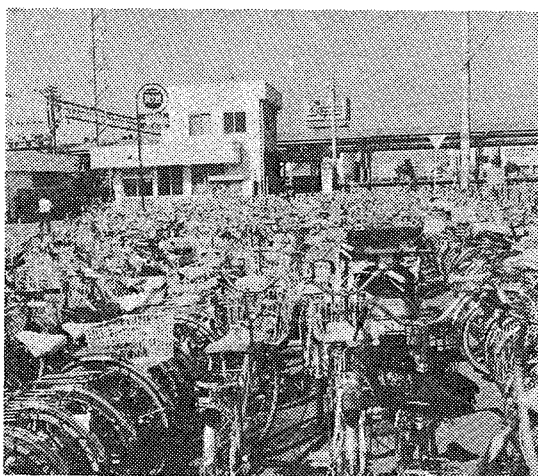

歩道にまであふれた自転車（せんげん台駅前）

身体障害者の 運転免許取得

市内に居住し、身体障害者手帳の交
助成金が出ます
内線2152・215

火事・救急は 落着いて 正確に

119番
消防署では、皆さんからの通報を受
けます。火事、救急、火事ですか
救急ですか」と応答します。そのと
き要件を正確に話せないと、消防車
や救急車の到着が遅れたりします。落
ち着いて次のように話してください。

▽火事の場合
火事です。住所〇〇町〇丁目〇
番、氏名〇〇〇、目撃者〇〇〇小学
校の南側です。家（枯れ草）が燃え
ています。

▽救急の場合
救急です。住所〇〇町〇丁目〇
番、氏名〇〇〇、目撃者〇〇〇中学
校の北側です。（だれか）高熱で意識
不明です。または、交通事故で人が
が数名います。（病人やけが人の容体
をなるべく詳しく通報）
このような事柄を電話の近くにはっ
ておくことが便利です。

＊火事の場合は消防本部74-110-01
＊救急の場合は消防本部74-110-01
＊火事の場合は消防本部74-110-01

観智国師は、徳川家康・秀忠の信任
ことに厚かった。崇徳（徳宗僧、本光国
師）・天海（天台宗僧、寛永寺の創立
者）とともに、三名僧とされた。彼
僧です。この観智国師は、天文十三年
（一五四四）小田原北条氏の家臣由木
利重の次男として武蔵国多摩郡由木村
に生まれました。一〇歳のとき片山村
（新座市）の時宗（じしゅう）法台寺
に入寺して蓮阿正人の弟子になりました
たが、一八歳のとき時宗から浄土宗に
改宗し、当時江戸貝塚村（現千代田区
麹町）にあった増上寺の、第一〇世感
應存貞和尚のもとで修業を重ね、源誓
存応と称しました。

市史編さんだより (355)

（一五八四）には
増上寺第二世に
迎えられました
が、このとき平
林西寺の住職香
上人が存貞の弟
となり、やがて存
応門下（一〇哲の
一人に数えられるよ
うになります。天
正十八年（一五九
〇）八月の家康閣
東入国にあたって
は、いち早く家康
に謁見（えっけ
ん）し、増上寺を徳川家の菩提寺にす

るとした約束をとりつけました。家康
はこのため慶長三年（一五九八）八
月、増上寺を貝塚から老朽に移して堂
を造営し、寺領高一〇〇〇石を寄進し
ました。
同十三年存貞は京都に上り、後陽成

したが、元和六年（一六二〇）十一
月、七八歳で寂（死去）しました。
この間国師は元和三年十月、大泊安国
寺に「本寺末寺の筋目をよく守り、い
たてて神妙なり」とした遺筆の書状を
出しています（写真）。

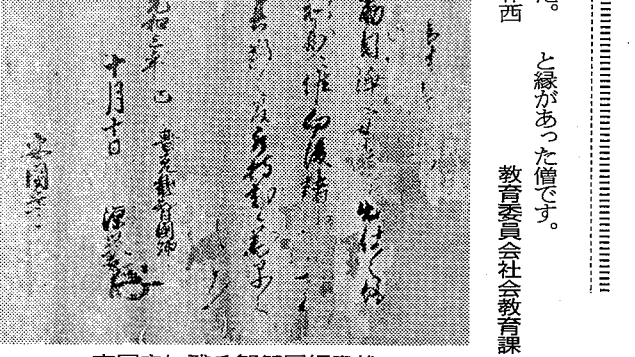

安国寺に残る観智国師書状

と縁があった僧です。
教育委員会社会教育課

ちよっとした工夫で自然の美しさを
生活排水が河川を
汚している
台所や浴室から出る生活排水が
川を汚している、といってもピンとこ
ないかも知れませんが、実は、血につ
いた食べ物のカスとか洗濯の汚れが直
接、川などに流れ込んでいるのです。
日本の下水道の普及率は約30パーセ
ント。残り70パーセントの排水は、そ
のほとんどが家庭から流れ出たきたな
い状態で、川や湖に注がれています。
河川が流れのある水には、自浄効
果といって、多少の水の汚れはきれい
にする力があります。しかし、何百世
帯、何千世帯分の汚れた水が大量に流
れ込んだら、この自浄効果も期待
できなくなってしまいます。

東武バス 越谷駅西口〜新川橋線 新栄団地線は11月11日から

広報「こしがや」9月15日号でお知
らせた東武バスの新川橋線・新栄団
地線の越谷駅西口からの運行開始予定
は11月11日（月）になりました。
運行回数は新川橋線が往復11回、新
栄団地線が往復5回で平日、休日とも
同じです。休日の新川橋線が従来より
2本増便になります。

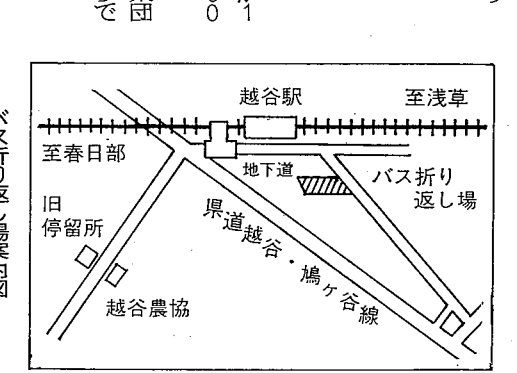

バス折り返し場案内

| 時 | 新川橋線 | | 新栄団地線 | |
|----|-------|-------|-------|-----|
| | 越谷発 | 新川橋発 | 越谷発 | 団地発 |
| 6 | 55 | 41 | | |
| 7 | 25 55 | 10 41 | 25 | 47 |
| 8 | 54 | 11 | | |
| 9 | 40 | 58 | 10 | 32 |
| 10 | 55 | 11 | | |
| 11 | | 46 | 05 54 | 27 |
| 12 | | | | |
| 13 | 30 | | | |
| 14 | | 46 | | |
| 15 | | | | |
| 16 | 38 | 54 | | 16 |
| 17 | 08 | 24 | | |
| 18 | 15 | 30 | | |
| 19 | 25 | 40 | 45 | 05 |
| 20 | | | | |
| 計 | 11本 | 11本 | 5本 | 5本 |

●バス路線が増強されます
現在運行中のバス路線のうち、3系
統が11月11日から下記のとおり増強
されます。新しい時刻表は各停留所に掲
示されますのでご覧ください。
弥栄循環（越谷駅発・北越谷駅発）
岩槻駅行、市立病院行

身近な税金 シリーズ② 償却資産とは

を経営されている方が、その事業の
ために用いることができる機械・器
具・備品等の有形固定資産を償却資
産といえます。
その内容を例示しますと、①構築
物 ②機械および装置 ③船舶、航
空機 ④工具、器具、備品などの事
業用資産です。ただし、取得価額が
10万円未満または耐用年数1年未満
の償却資産は原則として課税対象と
なりません。
なお、このような事業用資産をお
持ちの方は、その資産の所在する市
町村に、毎年1月1日現在の資産所
有状況（資産の種類、取得価額、取
得時期、耐用年数など）を1月31日
までに申告していただくことになっ
ております。

電話加入権を 公売します

市税滞納処分（差し押さえ）によ
る電話加入権を公売します。
11月20日（水）午前10時〜10時30
分、市役所5階大会議室で、開始前
に説明をします。午前10時までに
おいでください。
問合せは主税課徴収係 内線20
27・2028へ。

源泉所得税 年末調整説明会

次の日程で、年末調整説明会を開
きます。出席される方は、あらかじめ
お送りした案内状（はがき）をお
持ちになっておいでください。
11月13日（水）午前9時30分から
午後1時30分、14日（木）午前9
時30分から午後1時30分、会場は
いずれも市役所5階大会議室。問
いは市税課（納付書）

所得税第2期分の納税は11月30日までです。

申告は青色、納税は口座振替で
越谷税務署 電話65-8111

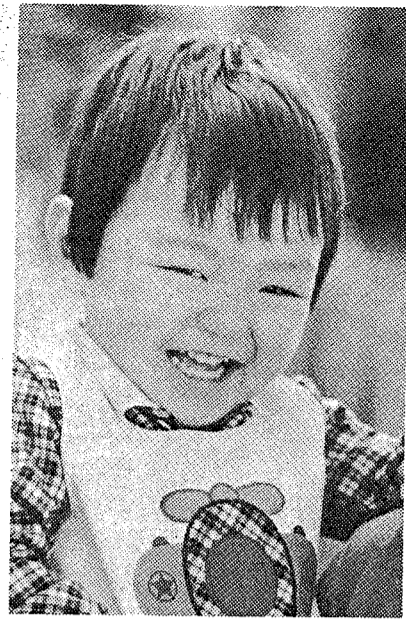

こんにちは すくすくかき

かずき
和樹ちゃん (1歳11ヵ月)
池上和良・タミ子さんの長男
(大沢1676の6)

「チェンジマンが好きで、交通安全市民まつりを見に行きました。サインをもらって、チェンジマンと握手もしました。たいへんはしゃいでサインを大切に飾っています。
スパゲティが好きで、そのほか好き嫌いはあまりないようです。人に好かれる、元気な子に育ってほしいですね」とお母さん。



講師の山口昭平氏

講演 文明とうつ病

最近と云い、うつ病が騒がれています。なぜでしょうか。現代社会トレス時代の社会との関連があるのでしょうか。そもそも、うつ病とはどんな病気なのでしょう。予防や治療は、さまざまに誤解と偏見にさらされているこのうつ病について、長年、精神科医として臨床にたずさわっている山口昭平氏(順天堂精神医学研究所)が講演します。

とは、必ずあなたの社会生活に潤いを与え、快適なものにするのに、役立つことでしょうか。

11月21日(木)午後2時~3時30分、福祉会館第一会議室で、講師は山口昭平氏。主催は越谷市医師会。問合せは保健課へ。

予防接種の方法

まず、指定医療機関へ事前に問合せ、子どもの健康状態のよいときに受けましょう。母子健康手帳と保険証をお持ちください。接種の際は問診票(医療機関においであります)に所定事項を記入してください。接種の前

麻しん(はしか)の予防接種

1歳以上、6歳未満(1歳6ヵ月から3歳までが望ましい)の幼児。すでに麻しん(はしか)にかかった幼児は受ける必要はありません。

▽接種の方法
まず、指定医療機関へ事前に問合せ、子どもの健康状態のよいときに受けましょう。母子健康手帳と保険証をお持ちください。接種の際は問診票(医療機関においであります)に所定事項を記入してください。接種の前

3歳児の健康診査

3歳児の健康診査は、57年11月から58年3月までに生まれた幼児を対象に実施されます。

▽対象地区
④...桜井、新方、大袋、越ヶ谷、北越谷、大沢
⑤...増林、荻島、出羽、蒲生、川柳、大相模

結核検診

結核は過去の病気といわれていますが、現在でも新患者の発生が毎年6万人を超え、5000人前後が亡くなっています。また、ここ数年、全国でも結核の集団感染、集団発生がありました。結核を撲滅するために一人一人が年に一度は必ず検診を受けましょう。

保健課では、下記の日程で無料検診を実施します。なお、同時に保健婦による健康相談、血圧測定も行います。問合せ 保健課

| 日(曜) | 会場 | |
|--------|------------|--------------|
| | 9:30~11:30 | 13:00~15:00 |
| 11日(月) | 鷲越自治会集会所 | 三井千間合ハイソ自治会館 |
| 13日(水) | 登戸会館 | 蒲生公民館 |
| 14日(木) | 立沢公民館 | 増林公民館 |
| 15日(金) | 大川北市民会館 | 南荻島公民館 |
| 18日(月) | 越谷市民会館 | 大南公民館 |
| 19日(火) | 相模公民館 | 南百農村センター |
| 20日(水) | 大袋公民館 | 新方公民館 |
| 21日(木) | 袋井公民館 | 大里公民館 |
| 22日(金) | 大袋公民館 | 大里公民館 |
| 27日(水) | 大袋公民館 | 大里公民館 |
| 28日(木) | 大袋公民館 | 大里公民館 |
| 29日(金) | 大袋公民館 | 大里公民館 |

ストレスと病気(3) ストレスと心臓

ストレスが心臓に影響を及ぼすことは、日常生活で、だれでも経験していることだと思います。

たとえば、人前でスピーチをしなければならないときのことを思い浮かべてみてください。次が自分の番だ、と思っただけで心臓がドキドキ、脈拍が早くなり、口が渇き、手足がふるえ、顔がほてり、頭がボーッとしたりした体験があると思います。これは生理学的に当然のことです、人の前で話をするという、情動ストレス⇒大脳(皮質⇒辺縁系⇒視床⇒視床下部)⇒自律神経(交感神経の興奮や内分泌腺(カテコールアミンの分泌亢進)⇒全身各器官の順に、刺激が伝達されるものと、解釈されています。

どんな病気でも、ストレスが加わると、症状が悪化しますが、循環器系疾患のうちで、本能性高血圧症、低血圧症、狭心症、心筋こうそく、期外収縮などの不整脈、血管けいれん、レイノー氏病、偏頭痛などは、特に心理的・社会的配慮が必要となります。そこで、ストレスによって生じた症状にどう対処したらよいかを、述べることにします。

①まず、かくれた病気が潜んでいないかどうか、診察や検査で「ボディ・チェック」を受けることです。その結果が出たら、自分でいろいろとせんさくせず、医師のこたばを信じてアドバイスに従うことです。

②「睡眠」や「休息」を十分にとり、仕事と休息のけじめをつけて、心のリラクゼーションを保つように心がけることです。

③症状ばかりに注意を集中させてしまうと、悪循環になってしまいます。冷静になって「自分を知る」ことが大切で、原因となっているストレスがみえてくるものです。

④スポーツや趣味を持ち、1日のうちで数時間でも「なにかに没頭」して、楽しみを見いだすことも大切です。

⑤薬は、不安やイライラを和らげてくれ、気になる症状が改善されますので、自信をもつには役立ちますが、ほんとうに治すのは「自分自身」であることを忘れてください。

越谷市医師会 加藤 義一

犬の飼い主の皆さんへ

生後3ヵ月以上の犬は法律で毎年1回の登録と狂犬病予防注射を受けなければなりません。また狂犬病予防注射を受けていない犬は、お近くの獣医さんで受けてください。

今月の休日当番医

11月3日(日) 大西医院(内・小児科) 恩間51の38 ☎74-53331 菅原産婦人科(産婦人科) 越ヶ谷1の15の2 ☎4-3381 赤須医院(内・皮膚・小児科) 七左町7の255の1 ☎64-95029

4日(月) 田中醫院(婦人・内・小児科) 袋山974の2 ☎75-0349

10日(日) 横田診療所(内・小児・産婦人科) 越谷吉伸病院(精神・内科) 七左町4の358 ☎85-33333

17日(土) 南越谷病院(整形・内・外・皮膚・理学療法科) 南越谷1の4 ☎63-872811 浦生産婦人科(産婦人科) 浦生町7の38 ☎85-8009

17日(土) 南越谷病院(整形・内・外・皮膚・理学療法科) 南越谷1の4 ☎63-872811 浦生産婦人科(産婦人科) 浦生町7の38 ☎85-8009

△診察時間 午前9時~午後5時
△問診 午後5時~午後9時
△問診 午後9時~午後11時
△問診 午後11時~午後2時

犬の引き取り日程

| 実施月日 | 会場 | 時間 |
|------------------|-----------|-------------|
| 11月14日 | 浦生一丁目集会所前 | 午前9:00~9:10 |
| | 川柳公民館前 | 9:20~9:30 |
| | 大相模公民館前 | 9:40~9:50 |
| | 南百農村センター前 | 10:00~10:10 |
| | 増森神社前 | 10:20~10:30 |
| | 増林農協倉庫前 | 10:40~10:50 |
| 3月13日(いずれも第2木曜日) | 弥十郎公民館前 | 11:00~11:10 |
| | 大沢高畑集会所前 | 11:20~11:30 |
| | 新方公民館前 | 11:40~11:50 |
| | 船渡香取神社前 | 午後1:30~1:40 |
| | 山谷金塚倉庫前 | 1:50~2:00 |
| | 山 | |
| 11月21日 | 浦生公民館前 | 午前9:00~9:10 |
| | 大出野公民館前 | 9:20~9:30 |
| | 南赤北公民館前 | 9:40~9:50 |
| | 山越公民館前 | 10:00~10:10 |
| | 山越公民館前 | 10:20~10:30 |
| | 山越公民館前 | 10:40~10:50 |
| 3月20日(いずれも第3木曜日) | 山越公民館前 | 11:00~11:10 |
| | 山越公民館前 | 11:20~11:30 |
| | 山越公民館前 | 11:40~11:50 |
| | 山越公民館前 | 午後1:30~1:40 |
| | 山越公民館前 | 1:50~2:00 |
| | 山越公民館前 | 2:10~2:20 |

野菜にまで発色剤が

ためしてみませんか

サツマイモ、ゴボウなど野菜がきれいに洗われ、パック・袋詰めになって店頭に売られています。消費者が見た目がきれいな野菜を買うことから、泥や汚れを洗うのに薬品を使って処理する場合があります。リン酸塩を使うと見た目がきれいで新鮮にみえ、サツマイモなどは、きれいな赤色になるからです。

そこで、野菜の発色剤について調べてみましょう。

11月12日(火) 午前10時~正午、消費生活センター1階で、申込みは電話で消費生活センター ☎85-80000・96004へ。試してみたい野菜のある方はお持ちください。

太陽熱温水器の訪問販売

見知らぬ男が訪ねてきて「今回お客様に対し、モデル工事ということで機械を使用させていただきます。工事代等、お客様に負担をかけません。もし説明書とおりでない場合は、当社で援助させていただきます。」などという購入申込書にサインさせると、ソーラーシステムの工事を行う悪質な商法が横行しています。

また、代金支払いに関しセルスマン個人名義に振り込まれるケースもあり、後日、トラブルの原因にもなりますので気を付けましょう。

不審な点がありましたらお早めに消費生活センター ☎85-80000・96004へご相談ください。

注意

11月13日(水) 27日(水)

午前8時~8時30分(毎月第2・4水曜日)

*通話は1人5分以内(必ず氏名・住所・電話番号をお知らせください)
*話し中の場合はご容赦ください
問合せ 広報広聴課 広聴係 内線2213・2214