



広報

こしがや

2月1日

昭和61年(1986) No. 751

毎月1日・15日の2回発行

●発行/埼玉県越谷市役所
〒343 越谷市越ヶ谷4丁目2番1号
☎0489(64)2111
●編集/企画部広報広聴課



姉妹都市キャンベルタウン
昨年(1985)の12月28日、姉妹都市キャンベルタウンの「かわいい」使節団が越谷を訪れました。一行は10歳から16歳までの少年少女15人と付き添いのキ市議会広報室長ジョン・K・リアリー氏。1月6日まで市内にホームステイし、アイススケートやもちつきなどを楽しみました(2・3面に特集記事)。

ニッポンのお正月を満喫



日本語もすっかり上達

スコット君は、この1年間、市内の6軒のお宅にホームステイし、バスで県立越谷西高校まで通った。来日当初はことばに不自由し、寂しい時期もあったが、ホームステイ先の家族の思いやりでそれも克服。今では、日常会話ほとんどわかるほどに日本語が上達した。また、ひらがな書けるようになった。帰国してからも母国でさらに1年間の高校生活を送り、その後は大学で日本語を学ぶ予定。一も二も日本語で行われた。

は
人が多くて狭いと思いましたが、ニューハムと比べたらむしろ広いんですけどね(笑)。道路が狭いので、初めて自動車に乗った時は怖かったです。でも一年間ですっかり慣れました。

——お住まいの町は
オーストラリアの南部、ビクトリア州のメルボルンから車で北へ1時間くらい「ニューハム」という町です。人口は約5000人(笑)、牧場が多くとても広々としたところです。

——越谷に来たときの印象
——高校生活は
友だちと遊びに行ったりして、とても楽しかったです。学校では書道と剣道のクラブに入っています。剣道は一級をとりました。よく、クラスメイトに英語の問題の答えを聞かれましたが、ヒントだけ教えることにしました(笑)。若者の生活は日本もオーストラリアも同じですね。日本でガールフレンドができなかったのがちょっと残念(笑)。

グッバイ・こしがや

Scott

——最後に越谷の人にメッセージを
越谷で会った多くの皆さんに、いろいろなことを教えてもらった。手伝ってもらいました。とても感謝しています。お世話になった人みんなにありがとうと言いたいです。必ず、また越谷に来ます。さようなら。

越谷とわたし

176 ◇◇

「越谷とわたし」では、あなたの投稿をお待ちしています。内容はなんでも結構。字数は800字前後。



市の人口

(1月1日現在)
(*今月から外国人の方を含んだ人口をお知らせします)

	前月比
総人口	25万5025人 — 人増
男	12万8669人 — 人増
女	12万6356人 — 人増
世帯数	7万8095世帯 — 世帯増

いっぺんに大勢の弟や妹が多かった。...



青山さん

12月28日から 少年少女使節団が越谷を親善訪問 1月6日まで

キャンベルタウンから来ました

12月28日から 少年少女使節団が越谷を親善訪問 1月6日まで

姉妹都市・キャンベルタウンからやって来たかわいい親善使節団。...



▲市役所前で記念撮影

越谷の皆さん



ホストファミリーの方に聞きました

北越谷・藤田元さん—バーニル ホーキンス君 (11歳) ...

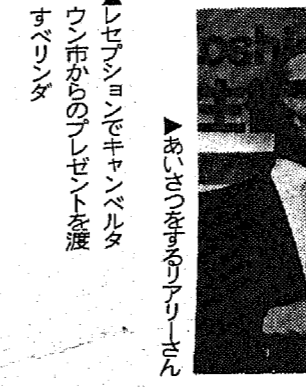

▲あいつを幸アリアリマン ウンガのシレットを渡す



▲越谷市元且マラソン大会

キャンベルタウン 使節団の主な日程 12月28日 午前時越谷市役所着...

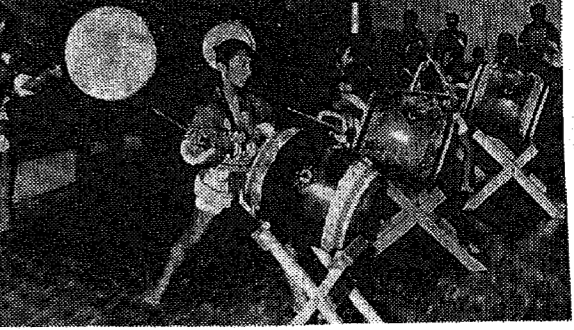

▲ホーキンス兄弟は越谷名物の「元且マラソン」にも参加。元気に完走しました

12月議会が開かれました 一般計補正予算(第4号)など議案を議決して1月6日に開会...

はじめまして



▲元式にアイススケートを兼ねる リアさんとも勝れたが「困った



▲どうです、初めてにしては リーアンはうまいでしょ?



▲スケートのあとのパーベキューはおいしい。お腹がすいたタニア



▲東越谷2丁目の子ども会との交流で、お話やゲームをしたあとで、記念写真を「はい、パチリ」

人権 それは愛

最近、コミュニティプラザ、コミュニティセンター、コミュニティ...

市職員の定数を削減 4月から1919人に 学童保育の保育料 月額5000円に 一般計補正予算(第4号)...

住宅に入居した日	住宅取得控除額		対象となる要件	
	割賦償還金等の額に基づく控除額(ローン控除額)	定額控除額	新築の場合	中古の場合
58年1月1日 58年3月31日	(その年中の割賦償還金等の額-30万円)×7%	1万7000円 最高5万円	①自分が居住するための家屋で、その床面積が40㎡以上165㎡以下であること ②取得後6ヵ月以内に入居し、控除を受ける年の12月31日まで引き続き入居していること ③控除を受ける年の合計所得金額が800万円以下であること ④相続や贈与により取得したものでないこと ⑤昭和57年分以降、買い換えや交換によってその家屋を取得した場合には、次の課税の特例を受けないこと ▷居住用財産の買換えや交換の場合の長期譲渡所得の課税の特例 ▷既成市街地等内にある土地等の中高層耐火共同住宅の建設の特例	①取得の日以前、1年以上借家等に居住していた方が、自分で住むために取得した家屋であること ②その家屋を譲渡した方が譲渡した日までに引き続き3年以上所有し、かつ譲渡の日以前2年以内に居住したことがあること ③その家屋は、10年以内に建築されたものであること ④その家屋の固定資産税評価額が、1㎡当たり7万7000円以下であること
58年4月1日以後	(その年中の割賦償還金等の額-30万円)×18%	最高15万円	上記①~④の要件のほか、 ⑤その家屋を取得するときに、民間の金融機関等から返済期間10年以上の借入等を受けていること ⑥その家屋に居住した年、またはその前年もしくは前々年に次の課税の特例を受けないか、または受けていないこと ▷居住用財産の譲渡所得の3000万円の特別控除 ▷居住用財産の買換えや交換の場合の長期譲渡所得の課税の特例 ▷既成市街地等内にある土地等の中高層耐火共同住宅の建設のための買換えや交換の場合の課税の特例	左記(新築の場合)のほか、次の要件が必要であること ①建築後、居住用として使用されたこと ②取得の日以前、10年以内(耐火構造または簡易耐火構造の場合は15年以内)に建築されたものであること ③その家屋の固定資産税評価額が、1㎡当たり8万7000円以下であること

住民税(市県民税) 申告出張受け付け日程

月日(祝)	申告会場
2月17日(月)	大袋公民館
18日(火)	大袋公民館
19日(水)	北越谷公民館
20日(木)	川柳公民館
21日(金)	桜井公民館
24日(月)	新方公民館
25日(火)	蒲生公民館
26日(水)	茨井公民館
28日(金)	出羽公民館
3月3日(日)	大相模公民館
4日(火)	増大沢公民館
5日(水)	越谷地区
6日(木)	市役所5階会議室
7日(金)	

所得税の確定申告出張受け付け

業種	受付期間	申告会場
営業業および	2月19日(水)	市役所5階
業	20日(木)	大会議室

*上記期日には、越谷税務署員が来庁しています。なお、並行して2月17日(月)から3月15日(土)まで越谷税務署で受け付けています

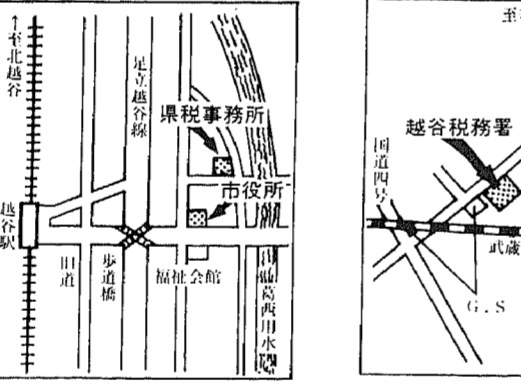

住宅取得控除を受けるには

自分が居住するために、住宅を新築、または購入した方で、それぞれ一定の要件に該当する方は、その住宅に居住した日から3年間、定額控除と住宅ローン等の返済金額による控除が受けられます。これらの控除を受けるには、その年の源泉徴収票、または確定申告書に必要な書類を添えて、税務署へ還付申告することが必要です。

- サラリーマンの方は最初の年に還付申告をすれば、2年目、3年目は勤務先で年末調整を行う際に控除が受けられます。
- ☆必要な書類
- ▷新築住宅の場合
 - ①住民票の写し
 - ②登記簿謄本や、工事請負契約書、または売買契約書
 - ③融資額の償還金額等証明書
 - ④家屋の譲渡対価証明書
 - ⑤源泉徴収票(給与所得者のみ)
 - ⑥印鑑
 - ▷中古住宅の場合
 - ①住民票の写し
 - ②登記簿謄本
 - ③取得年月日および取得価格を明らかにする書類(売買契約書等)
 - ④固定資産の評価証明書
 - ⑤譲渡人の住民票の写し
 - ⑥既存住宅証明書(市役所資産税課で発行します)
- *既存住宅証明書を提出すれば、前記の②③④⑤は必要ありません

確定申告をすれば税金の戻る方

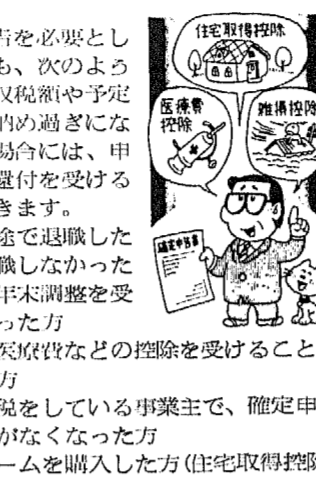

雑損控除を受けるには

地震、火災などの災害や盗難、横領により住宅や家具に損害を受けた場合、下記の計算式①と②により計算した金額のうちいずれか多い方の金額が雑損控除として所得金額から控除されます。

なお、雑損のうちに、保険金などで補てんされた額は除かれます。雑損控除を受ける場合は、被害を受けた損害額の明細書や領収書を確認申告書に添えて提出するか、確定申告書の提出の際に提示してください。

医療費控除を受けるには

60年中に多額の医療費を支払った場合には、医療費控除として所得から控除されます(合計所得金額の5%、または5万円のいずれか少ない方の金額を超える額で、最高200万円)。

なお、高額医療費で、社会保険等から補てんされる金額がある場合には、支払い額から差し引いた金額が医療費控除の対象金額となりますので、あらかじめ勤務先等で調べてお持ちください。

還付を受ける税金は

- ①雑損控除の計算
 - ②雑損のうちに
 - ③雑損連支出の金額-5万円
- (注) 災害関連支出とは、災害で壊れた住宅や家具を取り片付けるための費用や家畜や地帯での雪おろしの費用など災害等に直接関連して支出した費用です。

銀行振り込みが便利です

還付を受ける方は、確定申告書「還付される税金の受取場所」欄に金融機関名、口座番号等を記入してください。あなたの預金口座に振り込まれます。

ご利用ください

還付申告説明会を行います

還付を受けるための申告は、すでに税務署で受け付けていますので、早めに申告してください。

なお、税理士会では、還付申告説明会を次のとおり開きますのでご利用ください。

とき 2月4日(火)・5日(水)
午前9時～10時30分 (時間は1時間程度)
午後1時～2時30分
ところ 市役所5階大会議室

申告はお近くの会場で

市役所と公民館では、申告期間中、駐車場の混雑が予想されます。できるだけ電車やバス、自転車等でおこしください。

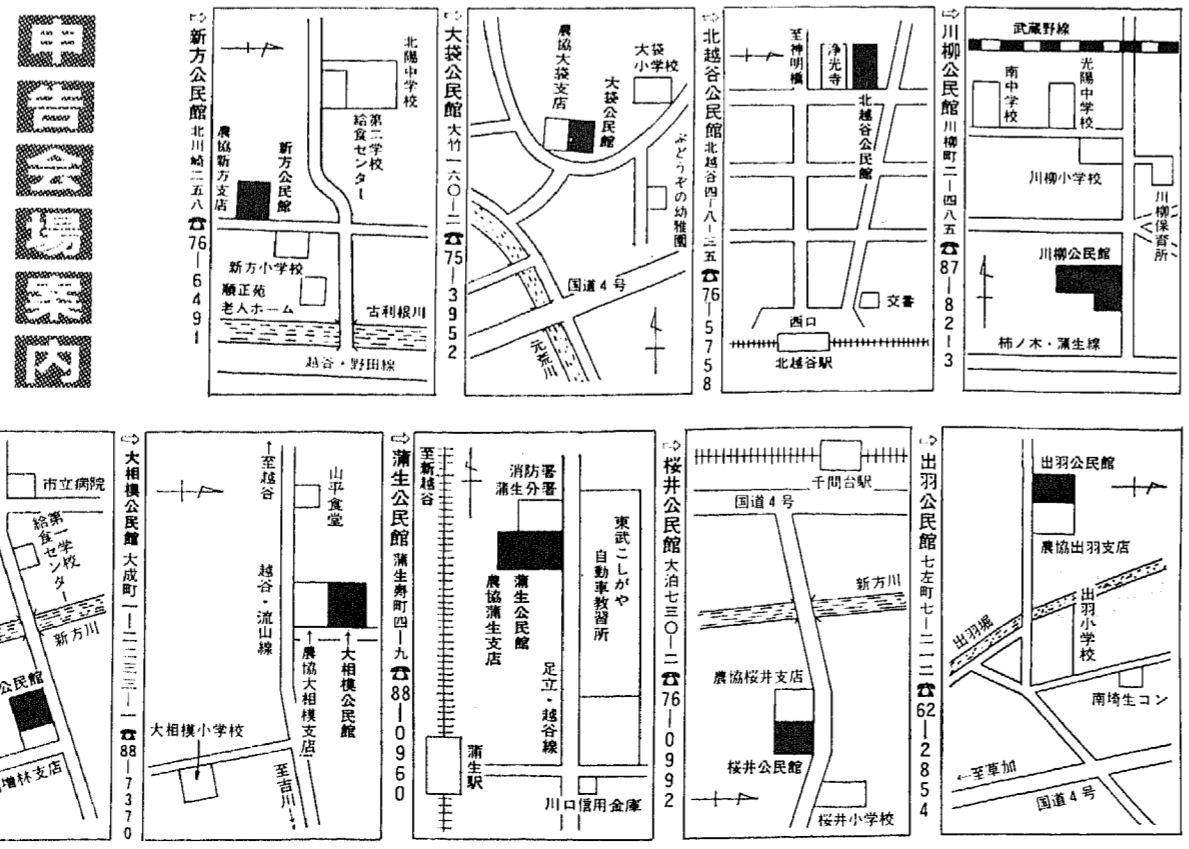

税の申告が始まります

住民税(市県民税)とは

住民税(市県民税)とは、市町村住民税と町内税(市町村が指定した地域)とを合わせたもので、住民がその市町村を都道府県に1年1月1日現在、住所していることにより負担し、納税する必要があります。

前年の所得が

前年中(1月1日現在、市県民税)住民税(市県民税)と町内税(市町村が指定した地域)とを合わせたもので、住民がその市町村を都道府県に1年1月1日現在、住所していることにより負担し、納税する必要があります。

事業主のいる

事業主のいる方は、申告書を送付いたします。万が一届かない場合は、出羽公民館(出羽駅北側)に届けてください。

医療費控除の対象となる

- ①医師、歯科医師に支払った診療費や治療費
- ②治療、療養のための医薬品の購入費
- ③入院や診療所へ入居するための費用
- ④マッサージ、指圧師、はり師、きゆう師、柔道整復師などによる治療を受けるために支払った施術費
- ⑤保健師、看護婦などに対して支払った療養上の世話の費用
- ⑥助産費に対して支払った分べんの介助料などで、その病状に応じて一般的に支出される水準を著しく超えない部分の金額です。

住宅税

住宅税は、1月から前年の所得額を基礎として算定され、個人から納税される税金です。

所得税

所得税は、1月1日から3月15日までの間に納税されます。

国税(所得税)の確定申告とは

確定申告とは、60年12月31日の1年中に得た所得金額を基礎として、所得金額に応じた税金を決定し、その税金を納税することです。申告期限は、所得金額にかかわらず、納税義務発生した日の翌月末日(3月15日)です。

今年も、いよいよ2月17日(月)から3月15日(土)まで、住民税、所得税・事業税の申告受け付けが行われます。市では5面の表のとおり、お近くの公民館に申告会場を設けますので、最寄りの会場でお済ませください。(国税申告は除きます。また、3月10日ごろから、会場がたいへん混雑し、長時間お待ちいただくこととあります。申告は、早めに済ませましょう。

*農業所得標準は、次号の広報でお知らせします。

お持ちいただくもの

- △申告書
- △印鑑
- △所得税通知書(60年中の源泉徴収明細書)
- △医療費、生命保険、小規模企業共済掛金、個人年金保険料等の支払明細書
- △確定申告書(必要に応じて)
- △源泉徴収票
- △源泉徴収票(給与所得者のみ)
- △印鑑、筆記具、預金口座番号控え等

申告は、お近くの会場でお早めに

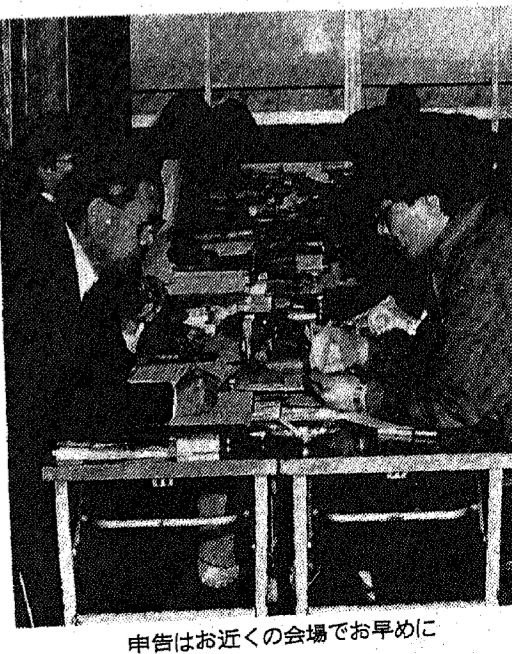

申告はお近くの会場でお早めに

ご質問・問合せは

- ▷国税(所得税・贈与税)関係 越谷税務署 越谷市赤1105の7の47 ☎65-8111
- ▷事業税関係 越谷税務所 越谷市越ヶ谷4の2の82 ☎62-2191
- ▷その他税金のことでお悩みの方 越谷税務署内税務相談室 ☎64-7318

経験豊かな相談官が皆さんのご相談に応じます。相談は無料です。匿名や電話でも結構です。格別を守ります。

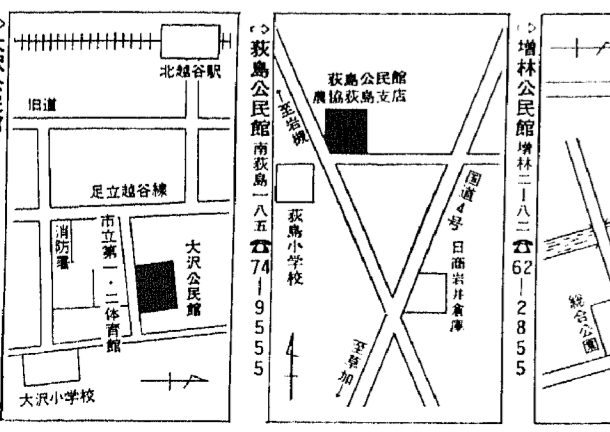

みんなの情報

「わがまちを愛する会」が主催する「共同募金 歳末たすけあい」の結果報告...

共同募金 歳末たすけあい 結果報告



「わがまちを愛する会」が主催する「共同募金 歳末たすけあい」の結果報告...

公民館カレンダー

10月1日から12月31日までの公民館活動スケジュール...

温かい善意 あしがひんやりあつきました

共同募金の活動を通じて、地域に温かい善意が広がりました...

各種相談

各種相談窓口の案内。包括的相談、生活相談、労働相談など...

大相模

大相模地区の公民館活動報告。地域の絆を深めよう...

川柳

川柳の創作コンクール。地域の文化を盛り上げよう...

「大沢」公民館の活動報告。地域活性化のために...

「南越谷」公民館の活動報告。新しい世代を育てよう...

「蒲生」公民館の活動報告。子育て支援を強化しよう...

「増林」公民館の活動報告。地域の伝統を大切に...

「大袋」公民館の活動報告。高齢者の生活を支えよう...

「あしがひんやりあつきました」の活動内容...

「あしがひんやりあつきました」の活動内容...

「あしがひんやりあつきました」の活動内容...

「あしがひんやりあつきました」の活動内容...

「あしがひんやりあつきました」の活動内容...

「あしがひんやりあつきました」の活動内容...

「あしがひんやりあつきました」の活動内容...

「あしがひんやりあつきました」の活動内容...

「あしがひんやりあつきました」の活動内容...

「あしがひんやりあつきました」の活動内容...

「あしがひんやりあつきました」の活動内容...

「あしがひんやりあつきました」の活動内容...

「あしがひんやりあつきました」の活動内容...

桜井公民館 フォークダンスクラブの活動紹介。家族団圓を満喫しよう...

大袋地区公民館の活動紹介。地域に愛を注ぎよう...

あしがひんやりあつきましたの活動紹介。温かい善意を分かち合おう...

あしがひんやりあつきましたの活動紹介。温かい善意を分かち合おう...

あしがひんやりあつきましたの活動紹介。温かい善意を分かち合おう...

歳末たすけあい運動寄付金の配分表。対象者数と配分金額を明記...

大島彰チャリティーコンサートからの寄付。地域の発展を支援しよう...

サンシティ 越谷市長ボールの情し

●サンシティ名画劇場「自転車泥棒」
2月21日(金)・22日(土)午後2時と6時の2回上映。イタリア映画「自転車泥棒」。



問合せ 越谷コミュニティセンター ☎85-1111

●「論語」を読む会

2月2日(日)・16日(日)午後2時～3時30分、市立図書館研修室2(3階)で。テキストは金谷治訳注「論語」(岩波文庫)。

●第159回日本古典文学鑑賞講座

2月8日(土)午後2時～4時、市立図書館視聴覚ホール(2階)で。テーマは中世庶民の心を読む「謡曲」。

●第346回市民読書会

2月15日(土)午後1時30分から市立図書館研修室1(3階和室)で。田宮虎彦著「足摺岬」。

●ビデオコンサート「北島三郎vs谷村新司」

2月15日(土)、23日(日)午後2時～4時。市立図書館視聴覚ホールで。入場無料。先着80名まで。

●2月の休館日

3日(月)、10日(月)、11日(祝)、17日(月)、24日(月)、28日(館内整理日)

●移動図書館「しらこぼと号」の駐車場を募集します

移動図書館「しらこぼと号」では、61年4月から本の貸し出しをする駐車場を募集します。

- ①移動図書館の駐車に十分なスペースがあり、安全な場所であること
②相当数の利用が見込まれる
③他の駐車場から500メートル以上離れていること

●移動図書館「しらこぼと号」の巡回日程

Table with columns: 巡回日, 駐 車 場, 駐 車 時 間. Lists various library routes and times.

問合せ 市立図書館 東越谷4の9の1 ☎65-2655

募集します

●60年度ボランティアスクール

「福祉のまちづくり」受講生
福祉会館で、全5回。定員は50名。原則として全回出席できる方。

①2月12日(水)午前9時30分～11時30分、第1会議室で。「ボランティア活動をすすめるうえでの人間関係」森井利夫氏(文政大学教授)。

②2月18日(火)施設見学。午前9時～バスで福祉会館前を出発、東京都社会福祉総合センター(新宿区神楽河岸)を見学。

③2月21日(金)午前9時30分～11時30分、第1会議室で。「ボランティア活動とかわる施設、団体の声」市内の民間福祉施設および障害者団体。

④2月25日(火)午前9時30分～11時30分、第1会議室で。「ボランティア推進事業と福祉の動向」土橋敏孝氏(県社協地域福祉振興主査)。

⑤2月27日(木)午前9時30分～11時30分、第1会議室で。「ボランティア推進事業と福祉の動向」土橋敏孝氏(県社協地域福祉振興主査)。

⑥2月27日(木)午前9時30分～11時30分、第1会議室で。「ボランティア推進事業と福祉の動向」土橋敏孝氏(県社協地域福祉振興主査)。

⑦2月27日(木)午前9時30分～11時30分、第1会議室で。「ボランティア推進事業と福祉の動向」土橋敏孝氏(県社協地域福祉振興主査)。

⑧2月27日(木)午前9時30分～11時30分、第1会議室で。「ボランティア推進事業と福祉の動向」土橋敏孝氏(県社協地域福祉振興主査)。

⑨2月27日(木)午前9時30分～11時30分、第1会議室で。「ボランティア推進事業と福祉の動向」土橋敏孝氏(県社協地域福祉振興主査)。

⑩2月27日(木)午前9時30分～11時30分、第1会議室で。「ボランティア推進事業と福祉の動向」土橋敏孝氏(県社協地域福祉振興主査)。

⑪2月27日(木)午前9時30分～11時30分、第1会議室で。「ボランティア推進事業と福祉の動向」土橋敏孝氏(県社協地域福祉振興主査)。

⑫2月27日(木)午前9時30分～11時30分、第1会議室で。「ボランティア推進事業と福祉の動向」土橋敏孝氏(県社協地域福祉振興主査)。



中国遼寧省から越谷市立病院に研修医として着任した 趙栄家(ツオ・ユンチャ)さん
「午前中は診察を見学、午後はCTスキャナーの操作を学んでいます。日本の生活にも慣れました。不自由はありませんが食べ物の味が甘すぎるので……。短期間ですがいろいろ勉強したいと思えます。44歳。遼寧省丹東市第一医院に勤務。この研修は全国自治体病院協議会が56年度から始めたもので、今年度は全国で28人が来日した。」

市役所の電話番号は 64-2111
緑の推進員
緑の推進員は、県や市町村とともに、ふるさと埼玉の緑を守り育て、自然の保護を図るボランティアです。

あひまご
●鈴木文弥氏のスポーツ講演会
2月9日(日)、サンシティ越谷市民ホール(小ホール)で。午後1時30分から第1部、越谷市体育賞表彰式。午後2時30分から第2部、講演会「もうひとつのスポーツ放送」講師は鈴木文弥氏(元NHKアナウンサー)。

●越谷市立病院
越谷市立病院に物品供給等の納入を希望する方、昭和60年度未提出の業者の方は、物品供給等指名参加申請書(市立病院庶務課管理係、地下1階にあります)に所定の書類を添えて、次の期間内に指名参加の手続きをさせていただきます。

●健康・体力づくりのつどい「第13回市民レクリエーション大会」
3月9日(日)午前9時30分開会。市立北体育館で。対象は市内在住の小学5年生以上の家族およびグループ。競技種目は①インディアカ、②ケラウンドゴルフ、③ラケットニス、④ボールカローテ、⑤⑥のどちらかを選ぶ。どの種目も手軽にできます。チーム編成は4人で1チーム(補欠2名)。

●消費生活センターでは、広く消費者の皆さんの意見や要望を聴き、健全な消費生活を送っていただくため、消費生活モニターを募集します。
生活必需品10品目の価格調査(毎月)
単位価格表示実施状況調査(年4回)
モニター研修会への参加
消費者行政施策への意見要望の提出
〈対象〉

あだたら高原でスキーを楽しみませんか。スキー用具(板、靴、ストック)、ウェア(上下スーツ、帽子、手袋)のレンタルもあります。ご家族、グループでご利用ください。
あだたら高原 少年自然の家
〈2月・3月の開所日〉
2月22日(土)～24日(月)、27日(木)～3月3日(月)、6日(木)～10日(月)、13日(木)～17日(月)、20日(木)～24日(月)、27日(木)～31日(月)
問合せ 教育委員会社会教育課 内線2725

『もしものとき』に備え 越谷市交通災害共済

越谷市で昨年、発生した人身、物件事故は3394件にもなります。死者は20名、負傷者は976名でした。こうした事故に備え、越谷市には交通災害共済制度があります。この制度はわずかな加入金で、交通事故にあつた会員の方を救済するために、お見舞金をお支払いしているものです。

【申込み方法】
61年度交通災害共済加入申込書を2月15日ごろ、全世帯に郵送します。市内の銀行本支店、信用金庫、農協本支店、地元自治会長(取りまとめは3月31日まで)、市役所内指定金融機関へ申し込んでください。いつでも加入することができます。

【対象となる交通事故】
自動車、バイク、自転車、電車、身体障害者用車いすなどに乗っているとき、事故または歩行中にこれらの車両に

等級	負傷の程度	給付金額
1級	死亡	1,300,000円
2級	たんに6ヶ月以上がけが	220,000円
3級	たんに5ヶ月以上がけが	160,000円
4級	たんに4ヶ月以上がけが	140,000円
5級	たんに3ヶ月以上がけが	100,000円
6級	たんに2ヶ月以上がけが	60,000円
7級	たんに1ヶ月以上がけが	42,000円
8級	たんに1週間以上がけが	20,000円
9級	たんに1週間以上がけが	13,000円

*特別共済見舞金は、交通事故により負傷し、治ったとき身体障害者福祉法施行規則に定める1級または、2級に該当する障害が存する場合は、他の見舞金と別に800,000円支給されます。

関東三大不動の一つとして、古くから崇敬をあつめていた大相模不動(現相模町)は、明治二十八年七月火災で全焼しました。その後、仮の堂舎が建てられ寺運の復興ははかられましたが、明治三十年代には見事な立ち直りをみせ、以前のよう繁盛を取り戻しました。この繁盛ぶりを『東武新報』明治三十七年六月十日の記事をもとに要約しますと次のとおりです。

「山内には桜あまた植え梅も少なくない。池には鯉や亀が泳ぎ、鶯(うぐいす)や鶯の名所でもある。越ヶ谷停車場(現北越谷駅)からは二〇余丁(約二・二キロ)だが乗合自動車の便がある。蒲生停車場(現新越谷駅)からは一丁余、近ごろ道路を修繕したの

市史編さんだより

衝突、接触した事故。航空機、船舶などの事故は除きます。

【支給されない場合】
・共済加入者の故意または重大な過失(飲酒運転、無免許運転など)によるとき
・共済見舞金などの受取人の故意または重大な過失によるとき

・地震、噴火、津波、その他の非常災害によるとき

▽今年小学校一年に入学する児童と4月1日現在で満65歳以上の老人(大正10年4月1日以前に生まれた人)には交通災害共済が越谷市からプレゼントされますので、郵送された加入申込書には、氏名が記入されています。これらの方には別に送付いたします。

また、生活保護受給者の方にもプレゼントされますので、加入申込みの際はご注意ください。

▽記載されている共済加入者氏名のうち加入されない方がいる場合は、共済加入者氏名欄の該当氏名(3カ所)および共済加入人数欄・金額欄を本線で消して、変更記入欄(3カ所)に人数・金額を記入して申込んでください。また、一部転入や誕生、婚姻などにより追加加入する場合は氏名欄(3カ所)に記入して、人数・金額欄は本線で消して変更記入欄(3カ所)に人数・金額を記入してください。

【共済加入者証(領収書)】
交通事故証明書または交通事故自認書(交通事故自認書による場合は2万円が限度です)

【医師の診断書(越谷市の指定した診断書)】

【印鑑】

【銀行の口座番号(振り込みは交通事

事故はいつ起こるかわかりません

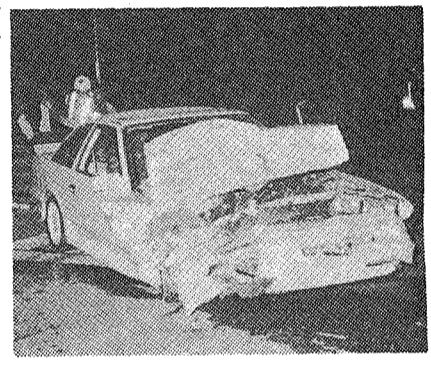

事故はいつ起こるかわかりません

交通事故にあつたときは
自動車事故はもう、自転車での軽い自損でも見舞金支給の対象になりますので、どんな事故でも、すぐに交番、警察署へ届け出てください。届け出が遅れると交通事故証明書が出ない場合がありますので、ご注意ください。

共済見舞金の請求には
次の書類が必要です

- (1) 共済加入者証(領収書)
- (2) 交通事故証明書または交通事故自認書(交通事故自認書による場合は2万円が限度です)
- (3) 医師の診断書(越谷市の指定した診断書)
- (4) 印鑑
- (5) 銀行の口座番号(振り込みは交通事

けやき荘だより

2月の巡回バス日程	
日(曜)	地区名
1日(土)	<北越谷駅西口>
2日(日)	休館
3日(月)	<北越谷駅西口>
4日(火)	桜井 B
5日(水)	新井 A
6日(木)	増林 B
7日(金)	増林 B
8日(土)	<北越谷駅西口>
9日(日)	<北越谷駅西口>
10日(月)	休館
11日(祝)	休館
12日(水)	大萩出
13日(木)	大萩出
14日(金)	大萩出
15日(土)	<北越谷駅西口>
16日(日)	休館
17日(月)	<北越谷駅西口>
18日(火)	蒲生 A・柳
19日(水)	蒲生 B
20日(木)	蒲生 C
21日(金)	蒲生 D
22日(土)	<北越谷駅西口>
23日(日)	<北越谷駅西口>
24日(月)	休館
25日(火)	大越ヶ
26日(水)	大越ヶ
27日(木)	大越ヶ
28日(金)	大越ヶ

北越谷駅西口<->けやき荘バス運行時刻表			
	火~金	土・日・月	
けやき荘発	9:30	10:30	13:30
北越谷駅西口発	10:10	11:30	14:30
けやき荘発	14:30	15:30	15:30

問合せ けやき荘 ☎65-5822

修学困難な方に入學準備金をお貸しします

今年4月に高校や大学に入學が確実な方の保護者で入學資金の調達に困りの方に、入學金等の一部として入學準備金をお貸しします(合格発表前の方も申請できます)。

資格は市内に在住する保護者、貸付額、高校……10万円以内、大学……20万円以内。返済は生徒が卒業後、6ヵ月据え置き、5年以内の年賦または半年賦返還、無利子。

提出書類は貸付申請書、家庭調書、在学または出身校の調査書、所得証明書、申請人(世帯)および保証人の住民票の写し、保証人は1人(市内に1年以上居住して独立して生計を営む方)。申込みは2月20日(木)まで。

審査は貸付審査会で申請者の家庭状況等を審査のうえ、貸し付けの可否を決定します(申請者が多数のときはお貸しできない場合があります)。

問合せは教育委員会総務課、内線2707-2709へ。

納税催告書を発送します

昭和60年度市税のうち国民健康保険の収納対策の一環として、国民健康保険税(第1期・第7期)が未納の方に納税催告書を左記の日程で発送します。あなたの納付状況をも一度確認のうえ必ず指定納期限までに納付されますようお願いいたします。何らかの事情により納付が困難な方はその旨を主税課までご連絡ください。

【見舞金】
負傷の程度により表のとおりです。

問合せ 生活安全課 内線2153

電話催告を行います

納税催告書の発送に伴い、国民健康保険税(第1期・第7期)が未納の方に電話催告を行います。

日時 2月18日(火)・20日(木) 午後5時~8時

故にあつた本人、未成年の場合は保護者に振り込まれます。事故にあつた人または保護者の口座番号をお持ちください。本人以外の口座に振り込む場合は委任状が必要です。

【死亡の場合】
前記の書類の他に死亡診断書または死体検案書、見舞金受取人の印鑑証明書および登録済印鑑、死亡者の戸籍簿本が必要となります。

【共済見舞金の請求期間】
事故発生の日から2年以内です。

【見舞金】
負傷の程度により表のとおりです。

問合せ 生活安全課 内線2153

昭和60年度市税のうち国民健康保険の収納対策の一環として、国民健康保険税(第1期・第7期)が未納の方に納税催告書を左記の日程で発送します。あなたの納付状況をも一度確認のうえ必ず指定納期限までに納付されますようお願いいたします。何らかの事情により納付が困難な方はその旨を主税課までご連絡ください。

【見舞金】
負傷の程度により表のとおりです。

問合せ 生活安全課 内線2153

電話催告を行います

納税催告書の発送に伴い、国民健康保険税(第1期・第7期)が未納の方に電話催告を行います。

日時 2月18日(火)・20日(木) 午後5時~8時

中小企業のみなさんへ

中小企業向け制度融資の利率が1月決定分より0.3パーセント引き下げられ次のようになりました。

- ・小規模事業者資金 年6.4%
- ・中小企業近代化資金 年6.9%
- ・中小企業環境整備資金 年6.1%

問合せ 商工課融資係、内線2264

明治期の 大相模不動

詠歌も頒布しているので、講会ときな気分大いに高揚するといふ。会式(えしき)で最大のものは一月二十八日と九月四日である。一月のときは遠近四方から新婚の花嫁が、おのおの力限りの晴れ着を着て、きそって参拜する。この日護摩を希望する者は数百人を数える。

九月のときは、また一〇万人以上の参詣人が集まる。有名な「梨市」で、下総の市川や中山で産出する梨の商人が多数集まる。ここでの取り引きによって東京の梨価格に影響を及ぼすとい

明治七年 大聖寺の仁天門

市史専門委員 本間清利

安心して口座振替で

申し込み用紙は市内の金融機関および市役所主税課にあります。左記の物をお持ちのうえ申し込みください。

- ・預金通帳およびそれに使用している印鑑
- ・納税通知書(納付書)

鷺高土地区画整理事業 計画変更の縦覧

越谷都市計画事業鷺高土地区画整理事業計画変更を縦覧します。

2月1日(土)・14日(金) 午前8時30分~午後5時 区画整理課(市役所3階)で、問合せは区画整理課地清算係、内線2337・2338へ。

国の進学ローン 国民金融公庫

今春、高校、短大、大学、専修学校などに進学するお子さんを持つ家庭に向け、国の進学ローンの申し込みを受け付けています。融資限度は進学者1人当たり50万円まで。利率は年7.0パーセント。詳しくは国民金融公庫越谷支店☎64-5561へ。

三種混合第一期予防接種

該当児 昭和58年4月1日

昭和59年1月31日生まれ

受付 午後1時30分〜2時30分
持ち物 通知はがき、母子健康手帳
*駐車場が狭いため車の来場はご遠慮ください

三種混合第一期予防接種日程表
会場: 福社会館, 蒲生公民館, 大沢公民館, 桜井公民館, 福社会館, 大袋公民館, 蒲生公民館, 福社会館, 大沢公民館, 出羽公民館, 桜井公民館, 蒲生公民館, 大沢公民館, 大袋公民館, 福社会館
第1回: 2月12日(水)〜5日(水)
第2回: 3月12日(水)〜2日(水)
第3回: 4月16日(水)〜9日(金)

△受ける前の注意
・前日夜、当日昼、健康なときの体温を必ず計ってください
・通知はがきの開封日は責任をもって記入してください
・予防接種は体の調子のよい時に受けてください
・健康状態をよく知っている保護者がお連れください

(はしか)、おたふくかせ、風しん、BCGの予防接種を受けた子は1ヶ月、その他の予防接種を受けた子は1週間経過していないとき
・ましん(はしか)、おたふくかせ、水痘(水ぼうそう)、風しん(三日ばしか)の病気が治って1ヶ月、手足口病は治って2週間経過していないとき
・1年以内(はしか)ひきつけ)をおこした子
・熱のある子、急性の病気で医師にかかっている子、アレルギー体質の子は接種ができないことがあります
△受けた後の注意
・接種後24時間は病人と接していただき、入浴や激しい運動はささないでください
・この注射は多少のしこりができますがほとんど心配はありません。その他気になる時は問い合わせください
△受け方
第一期...集団接種の場合、午後24〜48ヶ月までの間に3〜8週の間隔で3回接種します
第二期...第一期終了後、1年〜1年半の間に1回接種します
第三期...小学校6年生で1回接種します(ただしシフテリア、破傷風のみに)
*三種混合...シフテリア、破傷風の予防接種です。すでに百日せきにかかった子や生後48ヶ月を過ぎてしまったときも受けられます

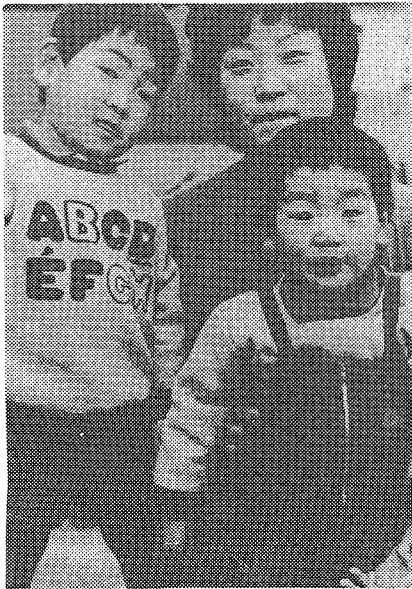

こんにははすくさかさん

かずのり 一展 くん(4歳6ヵ月)
ひさや 久弥 くん(2歳6ヵ月)
小島正・純子さんの長男・次男(七左町7の63の2)
「一展は自動車が大好き。ミニカーをいっぱい集めています。いつも久弥といっしょに遊んでよくめんどろをみてくれます。久弥は牛乳が好き。でもあまり食べないんでちょっと心配です。2人ともケガや病気をしないで健康に育って欲しいです」とお母さん。

激増する 小児渗出性中耳炎

痛くない、耳だれもない、難聴に気がつかないこともある。たまたま耳鼻科で発見され、中耳から注射器にとられた液を見て驚くお母さんが連日耳鼻科外来で見られます。

このように中耳に液がたまる渗出性中耳炎が先進国の子どもに激増しています。8歳ごろまでに多く、急性中耳炎の好発年齢と一致します。

原因は急性中耳炎に続発するとの考えが最も有力です。最近ではカゼをひくと気管支炎の予防の目的などで、抗生物質の投与が多く、良いことの反面で中耳炎にかかっても細菌をおさえるために痛みや膿(うみ)がかくされ気がつかないうちにマイルドな渗出性中耳炎になってしまいます。さらに鼻や副鼻腔(こう)に病気があったり、アデノイドが大きいと耳管のはたらきが悪くなり、この病気がおきやすく、また治りにくくなります(ですから中耳炎になったら鼓膜切開で膿を出したり、鼻やアデノイドに対する的確な処置が必要です)。

経過の長い例では、レントゲンで耳の周囲の骨に病変のみられることも多く、当然難治性で長期治療が必要になります。診断は次のように行われます。

- ① 重要な耳鏡検査: 耳のぞいてみても鼓膜の変化の軽いこともあり、特に幼児では専門医でも判断の困難なこともあります。この点を強調して申し上げます。鼓膜を動かしてみたり、手術用顕微鏡も用いられます。同時に鼻とどの検査も不可欠なものとなります。
② 精密聴力検査: 学校などで行われる選別のための簡易聴力検査は有意義ですが、盲信は厳禁です。
③ 耳管機能検査: 特にティンパノメトリーという検査は大変重要です。
④ 鼓膜穿刺をして中耳腔の液をみる。

ある大学では治療と診断した急性中耳炎にこれらの検査を行い、約6割の異常を報告し、中耳炎は簡単には治らないことと渗出性中耳炎への移行を暗示しています。越谷地区耳鼻科医会の調査でも似たような成績があり、耳鼻科医は多様化かつ難治化する中耳疾患の対応に苦慮しています。この病気の10パーセントくらいが鼓膜癒着など回復困難な難聴となり、その一部は危険な真珠腫性中耳炎になり手術が必要になります。10歳ごろには自然に治るものもありますが、この期間の学習や言語の発達や情緒面への影響が大きく、積極的かつ適切な治療が必要です。

越谷市医師会 坂本芳夫

このように海外先物取引は、刻々と変わる海外相場を確認するのが難しく、また為替相場の変動も考えなくてはならないなど、一般消費者にとっては極めて危険で、参加しない方が賢明です。利益をあげるところが財産を失ってしまうおそれがあります。取引をする意志がない場合は、あいまいな返事をしないでさっぱりと断りましょう。
問合せ 消費生活センター
055-888806・055514

講演と映画で知る 胃がんの正体
胃がんは決して不治の病ではありません。早期に発見し、すぐに治療すれば百パーセント治ります。無症状で芽はえる胃がんの正体を胃腸科の専門医であり、長年市の胃がん集団検診を担当されてきた藤田健三先生がわかりやすく講演します。
午後1時30分〜2時30分
講師 越谷市医師会藤田健三氏

協力ください 愛の献血
2月4日(火)越谷公民館(午前)
講演 胃がんで死なないために
講師 越谷市医師会藤田健三氏

あなたも愛の献血を
献血の重要性と方法に関する啓発文。

4ヵ月児の育児相談
保健婦による育児相談です。お気軽にご相談ください。
2月6日(木) 9月11日〜20日生
13日(木) 9月21日〜30日生
20日(木) 10月1日〜10日生
会場は福社会館、受付は午前9時30分〜10時30分。身長・体重・胸囲等の測定、育児についての相談を行います。なお小児がんの一種である神経芽腫の尿検査用紙も配布。母子健康手帳・オムツ・パスタオルをお持ちください。
問合せは保健課(午前中)へ。

アイススケート・ます釣り
しろこぼと水上公園
2月15日(土) プレインスケート・ます釣り
アイススケート
冬のレジャーとして、また健康増進にどうぞ。
期間は3月2日(日)まで(無休)。開園時間は午前10時〜午後5時。日曜、祝日は午前9時から。料金は大人700円、小人200円。貸靴300円、ロッカー150円。
【催し】
2月16日(日) ラッキーマンパレード(約100名)
2月8日(土)、22日(土)
問合せ しろこぼと水上公園 077-5111

今月の休日当番医
2月2日 大袋医院(内・小児科)
袋山1-4-1 055-11607
▽岩井内科医院(内・小児科) 瓦葺根3の4
022-6213736
▽中川耳鼻咽喉科(耳鼻・気管科) 越谷5の2の5
04-3387
9日 佐藤産婦人科(産婦人科)
東越谷1の8の3 04-1584
▽渡辺医院(内・小児・放射線科) 大間野町1の44 08-5628
11日 赤須医院(内・皮膚・小児科) 七左町7の2 055-16495
29日 南埼玉病院(内・小児・精神・神経科) 増森2502 065-1151
▽とみさわ小児科医院(小児・内科) 赤山町4の9の1 04-5757
16日 鈴木医院(内・小児科) 越谷3の14の12 02-6028
▽関医院(内・小児・胃腸科) 弥十郎95 07-2707
▽中井皮膚科(皮膚科) 越谷2の1の1 065-7127
△診療時間 午前9時〜午後5時
△問合せ 保健課、または医師会事務局 055-60008

先物取引にご用心
最近、消費生活センターに大豆、砂糖、金、パラソム、コーヒー、ココアなどの先物取引の相談が増えています。悪質な業者の強引な手口は①絶対もうかります②銀行預金よりも有利③損金が出たら会社で負担します④安全で確かな投資⑤などと同時間おねがいます。
問合せ 広報広聴課 055-2213・2214