

冬にはまた来てね

荻島地区に造成中の県民健康福祉村の池に3羽のユハクチョウが飛来したのは1月でした。隣の市立老人福祉センター「げやま荘」の老人クラブの人たちは「エサが少なくてかわいそう」と、2月25日、パンくず、くず米、配合飼料などのエサを与えました。渡り鳥の野生を失わぬよう注意するために県野鳥の会の指導も受けました。暖かくなると北へ帰るユハクチョウ。それまで老人クラブでは毎朝9時に、当番をきめてユハクチョウを観察します。

越谷とわたし

178 ◇◇

「越谷とわたし」では、あなたの投稿をお待ちしています。内容はなんでも結構。字数は800字前後。

スにいるような気分です。落ち着ける町です。

—食品加工を学んでいるそうですね。

—ホソジュラスの職業技術訓練センターの教官(国家公務員)なんです。ハム・ソーセージの製造、肉の加工に携わっています。ホソジュラスは農業が盛んです。畜産関係の仕事は8年ほどやっています。帰国後は日本で学んだことを本にして、技術教育のため地方都市を回ります。忙しくなります。

—家族は。母と妻、それに昨年12月に生まれた男の子を含め6人家族です。手紙や赤

ホソジュラスから
こんにちは

ちゃんの写真など送られてきています。早く会いたいと思っています。

—日本での思い出は。宮本さんの家族、県・市の皆さんに親切にしていたが、いろんな所へ行きました。上越スキー場へは県の招待で、そのほか宮本さんの家族とも東京などへ。スキーなど上達しました。

—越谷の人たちへメッセージを。ホソジュラスは、あまり知られてない国ですが自然に恵まれた豊かな国です。ぜひ、おいでください。

*宮本道男さん(ホストファミリー)

「県のホームステイ募集を県民だよりで見つけて応募しました。私の家では、ウゴさんがホームステイするのが初めてです。少し不安もありました。まず言葉です。日本語は、来日して1ヵ月代々木の青少年センターで学んだそうです。今では簡単な日常会話ができますようにになりました。食事は、郷に入っては郷に従え、で家族と同じものを食べていました。ホソジュラスではタコス、トルティーヤなどを食べるそうです。刺身や納豆は苦手でした」

—お住まいの町は。ホソジュラスという国を越谷の皆さんはあまり存じない方も多いと思います。メキシコの南、カリブ海と太平洋に挟まれた小さな国です。1821年、スペインから独立、150年と歴史の浅い国です。経済全般にわたってアメリカへの依存が高いです。首都は、テグシガルパ。住んでいるのはチヨロママ市という小さな工業都市です。

—日本の印象は。経済力がある、世界でもいちばんの大国だと思っています。

—越谷の印象は。生活習慣、文化なども違うのに、皆さんがたいへん親切なのでホソジュラス

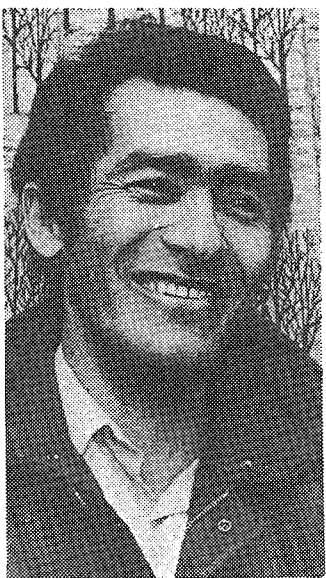

日本語もうまくなりました。3月24日に帰国します

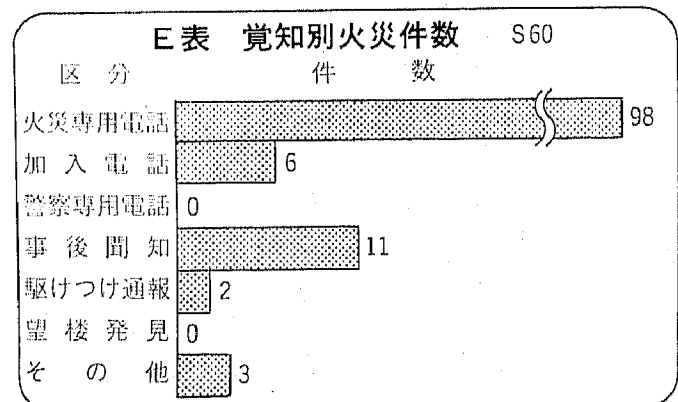
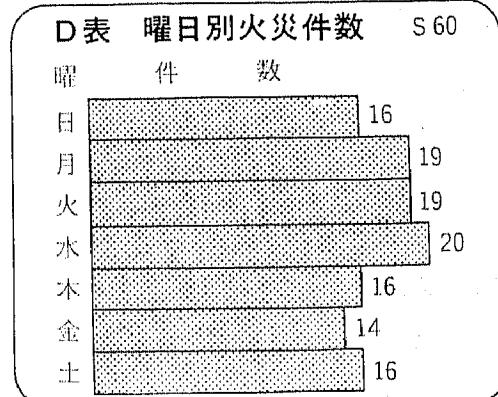
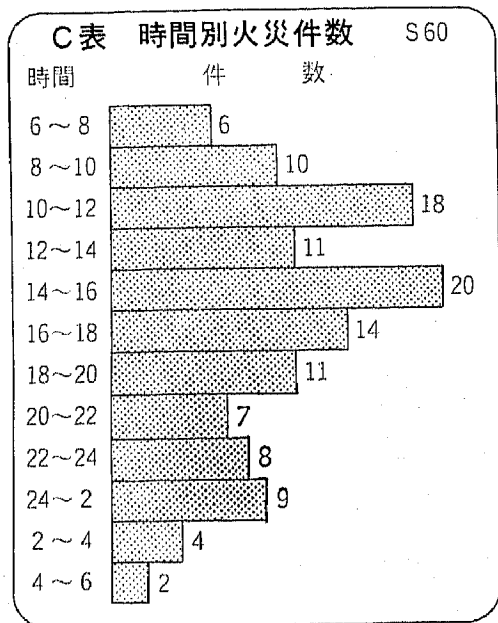
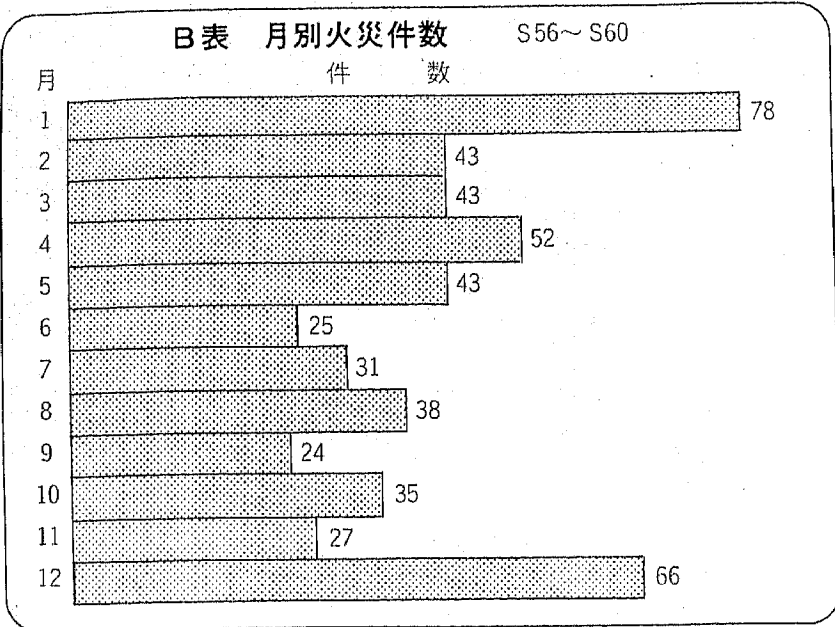

火災予防についての問合せは
消防本部予防課 ☎74-0101

● 谷中分署 ☎64-9119 ● 蒲生分署 ☎86-9119
 ● 間久里分署 ☎76-9119 ● 大相模分署 ☎86-2119

56年秋、57年春 毎日が防火デー、子供の家の用心、用心、用心
 57年秋、58年春 火の用心、用心、用心
 58年秋、59年春 火の用心、用心、用心
 59年秋、60年春 火の用心、用心、用心
 60年秋、61年春 火の用心、用心、用心

火災を起す



2月28日～3月13日

数字で見る越谷の火災

市内で起きた火災の発生件数を、数字で見てみましょう。冬から春にかけては、火災の発生件数が増えています。これは、冬場の寒さによるストーブや暖炉の使用、また、冬場の乾燥による火災の発生が多いことが原因とされています。特に、2月から3月にかけては、火災の発生件数が年々増加傾向にあります。

冬場の寒さによる火災の発生件数は、2月から3月にかけては、年々増加傾向にあります。これは、冬場の乾燥による火災の発生が多いことが原因とされています。特に、2月から3月にかけては、火災の発生件数が年々増加傾向にあります。

火災の発生件数は、冬場の寒さによるストーブや暖炉の使用、また、冬場の乾燥による火災の発生が多いことが原因とされています。特に、2月から3月にかけては、火災の発生件数が年々増加傾向にあります。

火を知ることから始めよう

火災の発生は、多くの場合、火を知ることから始まります。火を知ることから始めよう。火災の発生は、多くの場合、火を知ることから始まります。火を知ることから始めよう。

火災予防統一標語

火災予防統一標語。火災の発生は、多くの場合、火を知ることから始まります。火を知ることから始めよう。

こさないために から目を離さないで



春の火災予防運動実施中



建物火災の三大原因

春の火災予防運動。建物火災の三大原因は、たき火、ガスコンロ、ふろがまです。火災の発生は、多くの場合、火を知ることから始まります。火を知ることから始めよう。

たき火、ガスコンロ、ふろがま。火災の発生は、多くの場合、火を知ることから始まります。火を知ることから始めよう。

2月11日、伊豆熱川温泉で発生したホテル火災により多くの命が奪われたことは、まだ記憶に新たないです。これを機に、火災予防のあり方や防火上の配慮、処置などが改めて問われています。今春の特集では、2月28日から始まった「春の火災予防運動」にあわせて、

皆さんがいっしょに火災について考えてみたいと思います。昭和60年中に発生した火災件数は、120件。平均すると約3日に1件の割合で発生していることになり、このうち建物火災は67件あります。なせ、こんなに多くの火災が起きているのでしょうか。

見えなかつた火

事例1。木造離れの住宅で、火災が発生しました。火災の原因は、たき火による火災です。火災の発生は、多くの場合、火を知ることから始まります。火を知ることから始めよう。

たき火による火災の発生は、多くの場合、火を知ることから始まります。火を知ることから始めよう。

340度の天ぷら油

事例2。たき火による火災の発生は、多くの場合、火を知ることから始まります。火を知ることから始めよう。

火災の発生は、多くの場合、火を知ることから始まります。火を知ることから始めよう。

原因	件数
たき火	68
放火・放火の疑い	55
ガスコンロ	49
ふろがま	46
たばこ	41
火遊び	28
石油ストーブ	11
マッチ・ライター	9
ろうそく	7

火災の発生は、多くの場合、火を知ることから始まります。火を知ることから始めよう。

旅館は安全か？ ホテルに泊まる際は、火災の発生は、多くの場合、火を知ることから始まります。火を知ることから始めよう。

旅館の火災予防。火災の発生は、多くの場合、火を知ることから始まります。火を知ることから始めよう。

傾いてくたばる煙

事例3。火災の発生は、多くの場合、火を知ることから始まります。火を知ることから始めよう。

火災の発生は、多くの場合、火を知ることから始まります。火を知ることから始めよう。

火災の発生は、多くの場合、火を知ることから始まります。火を知ることから始めよう。

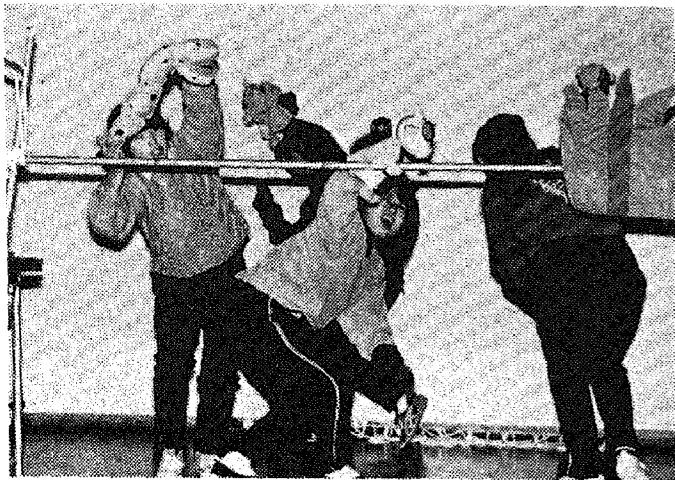

▲いつも、こんなふうには練習しています

人形劇 見に来てください

南田一美さん (文教大学児童文化研究会劇部)

当日は「ほくはへびだぞ」と「ふしぎな箱」をやりませう。今年卒業する4年生8人を中心に17人(チーフ、斎藤美和子)で演じます。4年生は大学生活最後の公演です。昨年秋から、このフェスティバルのために練習してきました。劇は小学校低学年向きですが、大人の方が見てもおもしろいですよ。内容は「ほくはへびだぞ」はへびくんと動物たちのゆかいなお話。「ふしぎな箱」は当日のお・た・の・し・み。



人形劇

ポルティコホール

「ほくはへびだぞ」「ふしぎな箱」
8日(土)①午後1時30分～2時30分②午後4時～5時

文教大学児童文化研究会劇部が、子どもたちに夢と希望を届けます。

*各回先着200名に入場整理券(無料)をポルティコホール入口で配布します。配布時間は1回目午後0時30分から、2回目午後3時から。

親子手づくりコーナー

9日(日) 午前10時～午後5時
ポルティコホール

小学生の子どもを持つお父さん、お母さん、親子で工作を楽しんでみませんか。女子美術大学児童美術研究部の皆さんがお手伝いしますので、どなたでも簡単に作れます。

材料費は1作品200円(当日)。

工作

いっしょに作らねえか



今回は楽しい素材を3種類用意しました。「砂絵」「ステンドグラス」「ハンカチ染め」です。

子どもたちが美術を通じて、豊かな創造力と物事に集中できる力を持ってくれたらと思います。



▲ハンカチ染めに挑戦中

おどろきな子育てのついでに

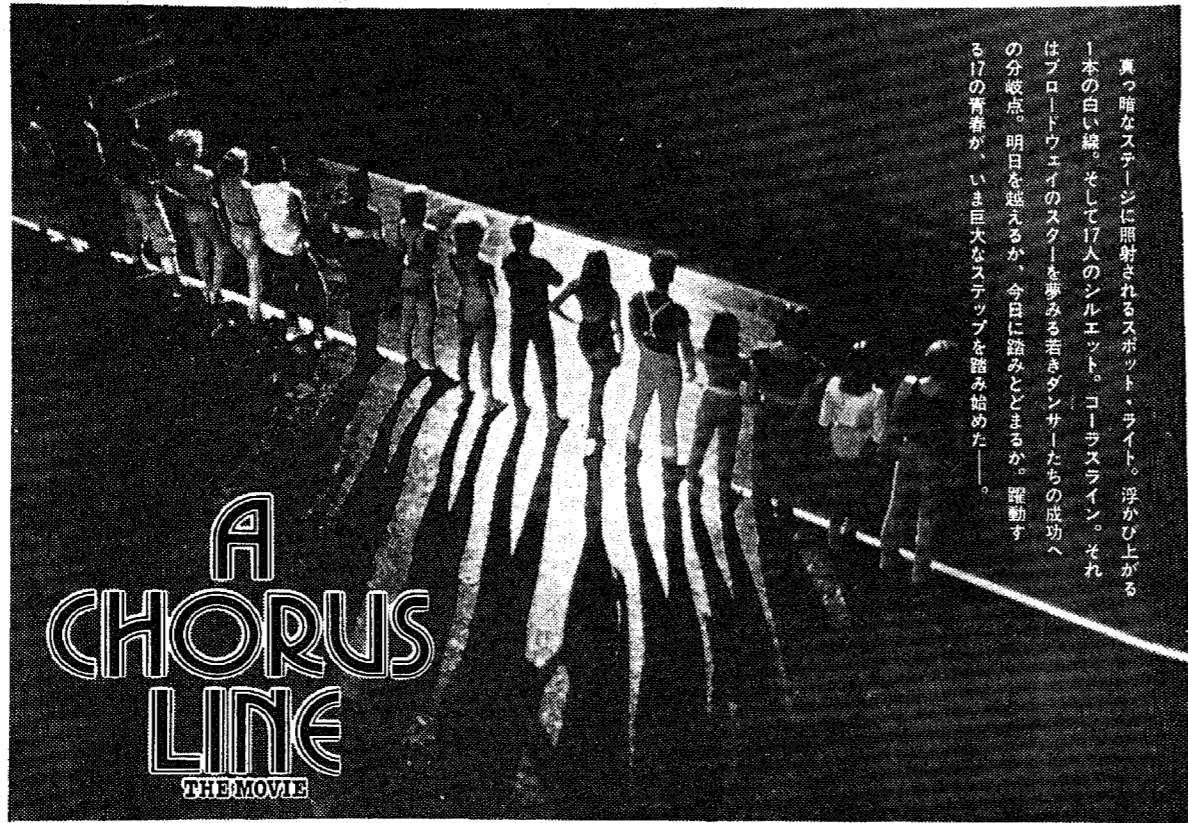

A CHORUS LINE THE MOVIE

真つ晴なステージに照射されるスポットライト。波がひ上がる一本の白い線。そして7人のシルエット。コーラスライン。それはプロウエイのスクリーンを若きダンサーたちの成功への分岐点。明日を越えるか、今日に踏みとどまるか。躍動する17の青春が、いま巨大なスクリーンを踏み越えた。

公民館利用紹介
ダンス私たちが踊ります
山添まきさん (浦安民謡 ジャズ 舞踏会を知りたい方々に公民館ダンスクラブ キヤン・ダンス) なら3月9日(日)に公民館練習室で、練習は毎週火曜日の夜、浦安公民館で、若い部員も多く、勤めや仕事で練習しにくい方も大変そうだけども、全国展開しています。

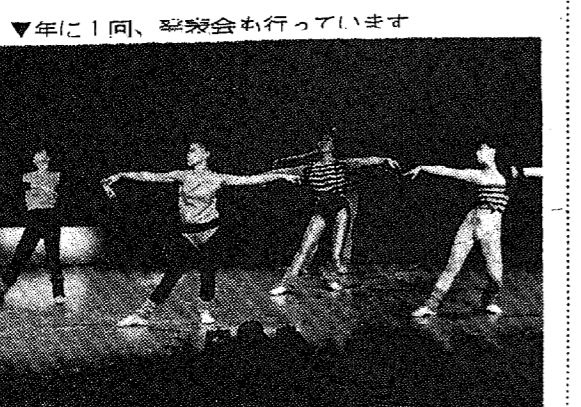

9日(日)午前10時午後5時
ポルティコホール
展示
公民館をよりよく知っていただくために、公民館とはどんなところか、市内のどこにあるか、どんな活動をしているか、皆さんにご紹介します。



コーラスライン

8日(土)午後6時30分～8時30分・大ホール
入場料……前売500円、当日700円

第6回 越谷市公民館フェスティバル

主催は公民館フェスティバル実行委員会・越谷市・越谷市教育委員会。後援はNHK浦和放送局。

3月8日・9日
越谷コミュニティセンター

入場券・整理券は社会教育課、各公民館、越谷コミュニティセンターで配布中(人形劇の整理券は当日配布)。

詳しくは教育委員会社会教育課☎64-2111 内線2721または各公民館へ。

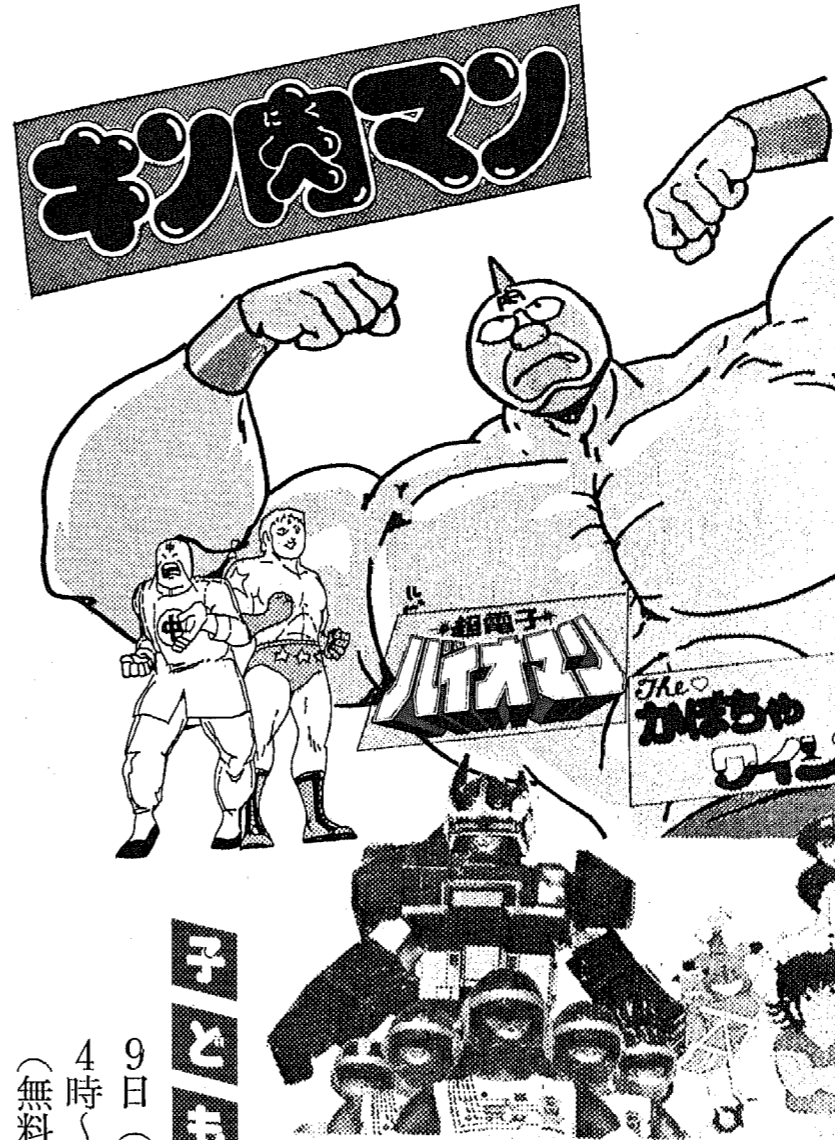

子ども映画会
9日(日) ①午前10時～正午、②午後4時～6時。大ホール。入場には整理券(無料)が必要です。

家庭教育講演会
親は子どもに何を残すべきか
父親の役割、母親の役割
8日(土)午後2時～4時、小ホール。入場は無料。親子のかかわりの中で、とすれば「母子連合」の弊の外に置かれがちな父親にスポットをあて、家庭での親の役割を考えます。



講師 塚原雄太氏
TBSラジオ全国子ども電話相談室解答者、NHKラジオ教育相談者

公民館フェスティバルが おもしろそう

ダンス・ミニシアター・トークあり
3月8日(土)・9日(日)は



中村吉宏くん (荻島小4年)

未来の絵僕もかきました
未来の越谷市役所周辺を想像してかきました。時代は僕が大人になったころのことです。遊園地をモデルにしたほかに、越谷タワーもありました。緑が多くてきれいな町であってほしいと思います。

9日(日) 午前10時～午後5時
ポルティコホール

若しく変ぼうした越谷市を、過去と現在の写真で対比します。また、越谷市の未来を小学生が描くイラスト、イメージ図、模型などの数多い作品で展覧します。



越谷市の現在・過去・未来



▲現在の旧日光街道——同じ場所

昔の写真私も撮りました
写真が昭和2年4月、立春の日のもので、わしが4歳のとき、大塚の目で、福が1尺(約30cm)以上降った風吹雪です。なにしろ東武電車が止まったくらいですから、今も記憶が止まらぬくらいです。

「私の体験」発表
高齢化社会をどう生きるか
9日(日)午前10時～正午、小ホール。発表は由中一朗氏(越谷市市編さん委員)。高齢化社会の時代といわれる昨今、平均寿命が伸びるとともに、さまざまな生活課題に直面すると思いませんか。そこで、中高年者の方自身の体験や実践を発表していただき、皆さんと交わりたいと思います。入場無料。

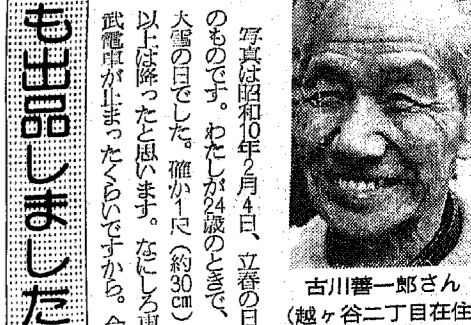

古川善一郎さん (越ヶ谷二丁目在住)

がんばって/ま/す

大袋公民館
木彫クラブ(彫美会)



木のぬらかさに魅せられて

プラスチックの製品が多くなった昨今、木のもっている独特のぬかみやぬらかさには捨てがたいものがあります。クラブは51年秋から始まって、会員は19名。実用品であるお盆、茶巾、手芸箱、マガジンラックなどを作っています。雑魚彫、透かし彫りを主としています。

「よろし入れを今までに5つ作りました。お友達や孫に品物に添えて贈りたいと喜ばれました。それからこうして習いたいと、木彫になりなす」。材料はホウキカイツラ。5月22日～26日には春日部の百貨店で発表会を予定しています。活動日は毎週土曜日、公民館大会議室で。



理科の授業で豆電球とかん電池の実験

「自ら学ぶ子」を目ざして

「私たちも、先生もがんばってます」

2月14日に浦生小学校では、公開授業研究会を開きました。これはみんなが「自ら学ぶ子」になれるようにと、先生たちが校内研修をつづけ、私たちに教えてくれた成果を市内の小・中学校の先生たちに見てもらうために開いたものです。

一つの手紙や考え方ができると、それでよいものとして、ほかに考えようとなったりします。それでは何ごとにも興味や関心を持つことがなくなってしまいます。どうしたら興味を持って自分からやろうとするようになるのか、先生たちが研修をして授業に取り組んでくれます。

私たちが、「あれをやりなさい。これはこのようにしなさい」といわれたことはやろうとしますが、自分から進んで問題点を見つけ出し、解決していく意欲に欠けています。そして一つの手紙や考え方ができると、それでよいものとして、ほかに考えようとなったりします。それでは何ごとにも興味や関心を持つことがなくなってしまいます。どうしたら興味を持って自分からやろうとするようになるのか、先生たちが研修をして授業に取り組んでくれます。

浦生小学校 14
ことばクイズ

「入場券4枚もたいい」
左のヒントの文字を順番に下のマスに入れて、パズルをかきかきせよ。
1. 朝の朝はあつ(あ)のぼる
2. ああ(あ)のぼる(あ)のぼる
3. ああ(あ)のぼる(あ)のぼる
4. ああ(あ)のぼる(あ)のぼる
5. ああ(あ)のぼる(あ)のぼる
6. ああ(あ)のぼる(あ)のぼる

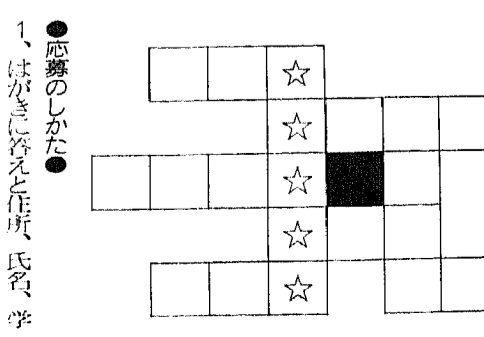

大袋

大袋公民館
木彫クラブ(彫美会)
3月16日(日)午前9時～11時30分
公民館大会議室、対象は小・中学生、定員は10名、材料費は0円。白いタオル(手ぬぐい)を1枚持ち込む。(申込は2月15日)(申込先は公民館)。

川柳
3月23日(日)午後1時～4時
公民館大会議室、対象は小・中学生、定員は10名、材料費は0円。川柳の紙と筆を持ってきてください。(申込は公民館)。(電話)

大沢
3月23日(日)午後1時～4時
公民館大会議室、対象は小・中学生、定員は10名、材料費は0円。大沢の紙と筆を持ってきてください。(申込は公民館)。(電話)

公民館コーナー
4月12日(土)、TBS総合テレビ
19時～20時、参加費は1万円(フリースペース)、昼食代は別途。対象は公民館のメンバー。(電話)

フィッシャーの幽霊伝説

今から160年以上前の1826年の6月17日のことでした。フレデリック・ジョージ・フィッシャーという1人の男がキャンベルタウンの自宅を出たまま行方わからなくなりました。その後、フィッシャーの隣りに住むジョージ・ウォーラルは「フィッシャーは文書偽造罪から逃れるためにキャンベルタウンを飛び出し、イギリスに逃亡したのだ」という作り話を始めました。

ところが、それからしばらくして、ウォーラルはフィッシャーの所有していた馬や森林を泥ろろしたり、抵当権者からフィッシャーの農場の権利証を奪い取るうとしました。不審に思った警察の調査によって、フェンスに血痕がついているのが見つかり、1826年10月25日に小川の川下でフィッシャーの死体が発見されました。このため、ウォーラルは計画的にフィッシャーを殺したという罪で裁判にかけられたと処刑されました。

言い伝えでは、ジョン・ファーリーという男が青ざめた顔をしてプラウという名のホテルにふらふらと入って行き「フィッシャーの幽霊を見た」と語ったといわれています。

実際の記録では、フィッシャーの死体はフェンスに付いていた血痕を見つけた2人の少年によって発見されました。このフェンスはフィッシャーの所有する牧草地とウォーラルの農場の境界になっていたのです。

左はキャンベルタウンで毎年11月に開かれる「フィッシャーズゴースト・フェスティバル」のトレードマーク

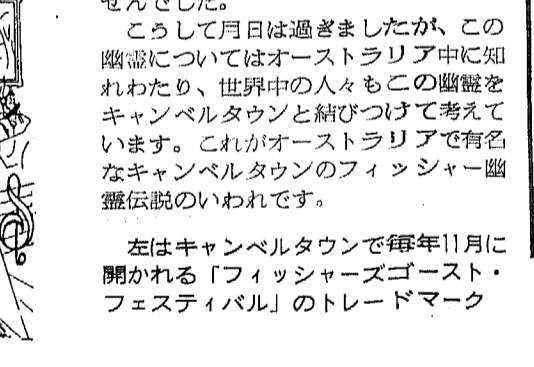

毎年、楽しみにしています

2月19日、市立長瀬老人ホーム順正苑を越谷中華組合のおそば屋さん12名が訪問しました。お年寄りは玉子入りワンタンスープとシューマイを食べて、午後からはカラオケ大会などをやってきました。越谷中華組合の懇親はこれで17回になります。組合員のみなさんありがとうございます。



みんなそろってハイポーズ!

市政移動教室でふるさと再発見
写真は2月21日実施した市政移動教室。北条市警察署の皆さんが、移動教室の準備をされています。



説明を熱心に聞いています

市民温水プール 草加市楠木町にあります。草加・八潮市の共同で建設・運営管理されています。隣接する東部清掃組合第二工場ゴミ処理施設の焼却の余熱を利用し、年間を通して泳ぐことができます。



東部清掃組合第二工場ゴミ処理施設

冬の星空を眺めよう

2月17日、川柳公民館で天体観測会が開かれました。オリオン座やおしん座といった冬の星座、星雲星団、そして月などを観察しました。ハレー彗星は今年から4月にかけて見ることができます。天体観測会はちょっとしたブームになっています。



お弁当をひろげて(青年の家)

市政移動教室でふるさと再発見
写真は2月21日実施した市政移動教室。北条市警察署の皆さんが、移動教室の準備をされています。

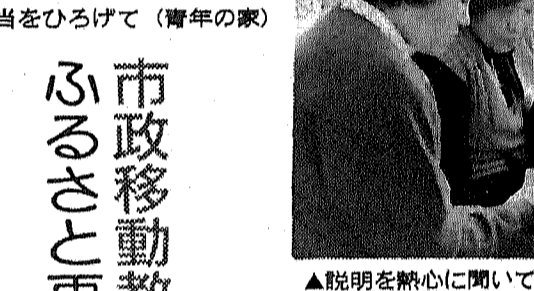

説明を熱心に聞いています

市民温水プール 草加市楠木町にあります。草加・八潮市の共同で建設・運営管理されています。隣接する東部清掃組合第二工場ゴミ処理施設の焼却の余熱を利用し、年間を通して泳ぐことができます。

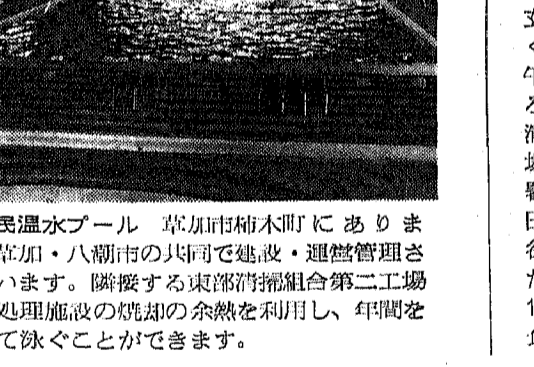

東部清掃組合第二工場ゴミ処理施設

みんなの広場



市内在住している警察官の皆さん、あまのりさんたちが、市役所を訪ねて、市役所の様子や、市役所の役割について、お話を聞きました。市役所の役割について、お話を聞きました。市役所の役割について、お話を聞きました。

市役所を訪ねて、市役所の様子や、市役所の役割について、お話を聞きました。市役所の役割について、お話を聞きました。市役所の役割について、お話を聞きました。

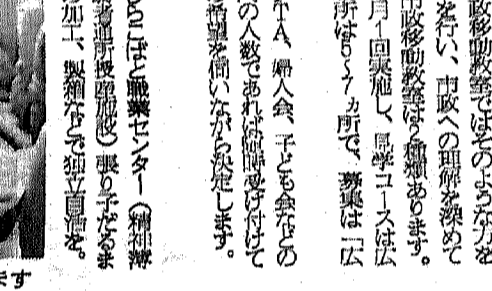

説明を熱心に聞いています

市役所を訪ねて、市役所の様子や、市役所の役割について、お話を聞きました。市役所の役割について、お話を聞きました。市役所の役割について、お話を聞きました。

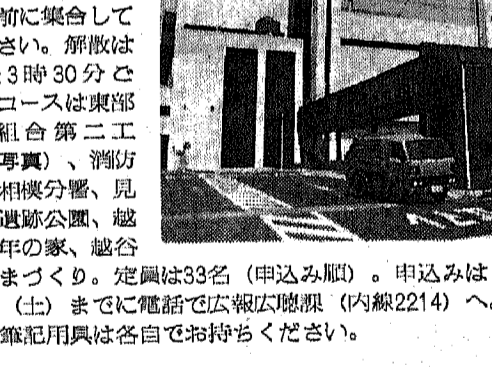

東部清掃組合第二工場ゴミ処理施設

3月定例市政移動教室

参加者募集
3月20日(木)午前9時、市役所玄関前に集合してください。解散は午後3時30分です。コースは東部清掃組合第二工場(写真)、消防署大相模分署、見田方遺跡公園、越谷青年の家、越谷だるまづくり。定員は33名(申込み順)。申込みは3月16日(土)までに電話で広報広聴課(内線2214)へ。履食・筆記用具は各自お持ちください。

越谷のれきし (87)

越谷は昔から桃の名産地です。花の季節には、多くの人が花見のために越谷を訪れます。花見の季節には、多くの人が花見のために越谷を訪れます。花見の季節には、多くの人が花見のために越谷を訪れます。

越谷古梅園

古梅園は、越谷の名産地です。花の季節には、多くの人が花見のために越谷を訪れます。花見の季節には、多くの人が花見のために越谷を訪れます。花見の季節には、多くの人が花見のために越谷を訪れます。

卒園の記念は自分の手形です

秋山 和之くん 東越谷小3年
はくは体育が好きです。4年生になったら、陸上クラブに入りたい。

卒園の記念は自分の手形です

秋山 和之くん 東越谷小3年
はくは体育が好きです。4年生になったら、陸上クラブに入りたい。

卒園の記念は自分の手形です

秋山 和之くん 東越谷小3年
はくは体育が好きです。4年生になったら、陸上クラブに入りたい。

今月は市税の最終納期です

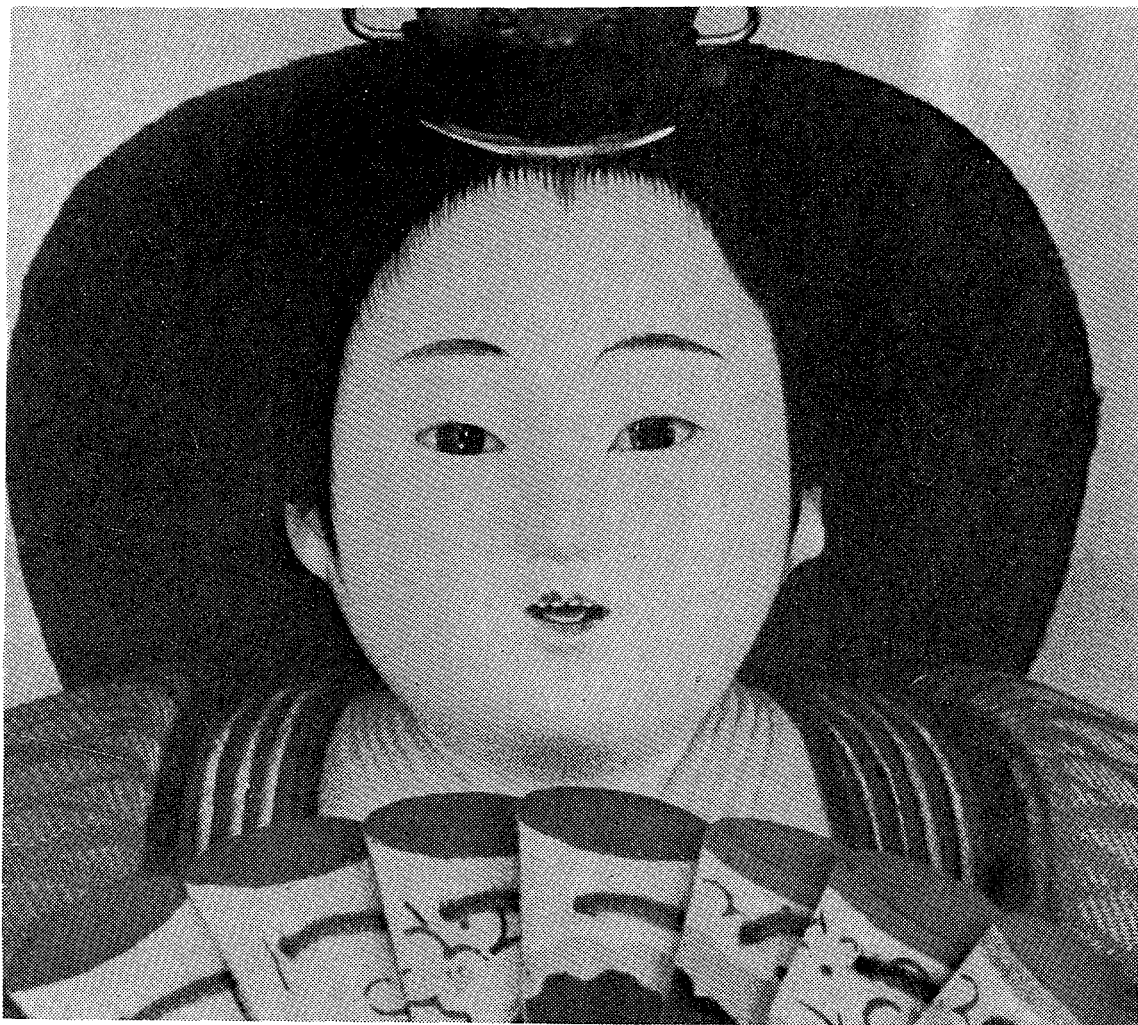

納税催告書を 発送します

3月は、市税第10期の納期です。また3月31日をもって、60年度市税のすべての納期が終了します。

市役所主税課では、60年度市税の第1期から第8期までのうちで未納のある方に、3月10日に市税滞納金明細書を添えて「催告書」を送付します。未納の方は、すてにお送りしてある納付

書をお持ちのうえ、必ず指定納期限(3月20日)までにお近くの金融機関(農協の本・支店を含みます)でお納めください。

市税未納者の 滞納処分

市では、市税を滞納している方に督促を発送したり、文書催告や電話による催告を行ったりして納税を呼びか

けています。しかし、救済の催告通知にもかかわらず納税されない場合は、

	差し押さえと公売状況 (60年度は2月1日現在)	
	差し押さえ 不動産	電話加入権
59年度	55件	117件
60年度	49件	146件
	電話加入権公売	
59年度	57件	
60年度	71件	

納め残れはあつたか

納税の公平負担を図るために、財産の差し押さえをします。さらに、差し押さえ後も納税されないときは、その財産を公売します。59年度と今年度2月1日までの差し押さえと公売状況を示すと、上表のとおりです。

市税は 貴重な財源です

昭和60年度当初の越谷市一般会計予

市税収入の 内訳をみると

わたしたちが日常の生活を営むにはさまざまな面で市の行政にかかわっています。市がこれらの施策を推進していくためには多くの経費を必要とし、その中でも市税は重要な位置を占めています。

とこなっています。表の中に「国有資産等所在市町村交付金及び納付金」とあるのは、市内にある国や県などの資産について固定資産税の代わりに国や県などから納められるお金のことです。また、たばこ消費税や電気・ガス税は、直接皆さんから納めていただくものではなく、価格や料金の中に含まれている税(間接税)を売上げや使用の割合によって市に配分されるお金のことです。

市税収入214億7541万円の内訳

個人市民税	(46%)	98億8280万円
法人市民税	(8.5%)	18億3010万円
固定資産税	(31.3%)	67億1840万円
国有資産等所在市町村交付金及び納付金	(0.7%)	1億5220万円
軽自動車税	(0.4%)	7330万円
たばこ消費税	(4.4%)	9億4330万円
電気・ガス税	(3.2%)	6億9770万円
特別土地保有税	(0.2%)	4481万円
都市計画税	(5.3%)	11億3280万円

Aさんの1万円の使いみち

教育費 1,840円 学校、図書館の管理運営、文化振興の費用	消防費 474円 消防、救急活動の費用
土木費 1,805円 道路、河川、公園の建設・管理、住宅建設、その他都市整備の費用	農林水産業費 286円 農林業構造改善や土地改良などの費用
衛生費 1,435円 ゴミ、し尿の処理、公害防止、その他みなさんの健康を守る保健衛生の費用	議会費 105円 市議会の運用の費用
公債費 1,442円 市債などの元本や利子の償還の費用	商工費 98円 事業資金の貸付など、中小企業の振興の費用
総務費 1,215円 住民基本台帳や戸籍の仕事、その他市役所の管理運営の費用	諸支出金 54円 公共用地の取得などの費用
民生費 1,236円 保育所、老人ホームの管理、その他福祉の充実の費用、お年寄りや恵まれない人々の保護	その他(労働費予備費) 10円 労働費は勤労者の福利厚生及び資金の貸付等の費用予備費は予期しえない緊急の事態に対応するための費用

算は390億円です。スタートしました。このうちの約214億円、55・1パーセントが市税収入によって賄われています。これを市民1人当たり(60年12月1日現在人口25万3465人)に換算すると、8万4727円を負担していることとなります。

種類があります。下の表は市税収入の内訳を示したものです。60年度市税収入214億7541万円のうち、もっとも多いのは個人市民税の98億8280万円(46・1パーセント)で、次いで固定資産税の67億1840万円(31・3パーセント)、以下法人市民税、都市計画税な

Aさんの1万円 の使いみち

こうして市に納められた市税は、行政の中でどのように使われ、わたしたちの生活にどのように生かされているのでしょうか。その使われ方をみてみましょう。

60年度当初、教育費は総額76億6320万円でしたが、このうち市税から39億5085万円(市税収入の18・4パーセント)が充てられています。土木費には総額86億2023万円のうち市税から38億7616万円(18パーセント)、また衛生費には総額43億190万円のうち市税から30億8225万円(14・4パーセント)が充てられています。

ここで、Aさんが納めた市税のうち、1万円がどのように使われるかをみてみましょう。分りやすくするために、図にしてみました。教育費をはじめとして、道路や河川など環境の整備や、ゴミやし尿の処理、幼児保育や老人福祉、消防や救急活動など、わたしたちが安心して快適に生活できるように、広い範囲にわたって予算が配分されています。

362円かかる 徴税費

皆さんに市税を納めていただくために使われる費用を、徴税費といえます。収入・資産の調査や税額の計算、納税通知書の発送、未納の方への督促状・催告書などに使われるものです。昭和59年度では、市税1万円に対して362円かかりました。この中には申告をされない方や市税を滞納する人の整理費用も相当含まれています。

こうした義務的な費用はできるだけ削減し、その分をもっと建設的な事業に振り向けることができれば、それがいちばん良いことは申すまでもありません。市では、行政改革の一つとして、事務改善に積極的に取り組んでいます。市民の皆さんも市税の申告期限や納期限を守り、経費削減にご協力ください。

愛はそれ 人権

中に経過に至る祭り

最近、人口が増えている地域などで、新旧住民の交流を図るために新しい形での祭りが行われています。

実行委員会の会議は祭りが近づくとつれて熱が入っていきまます。

時間の過ぎるのも忘れて、熱心に意見が交わされました。

やりの心が芽生え信頼関係が深まっていったようです。

市県民税の申告受け付け中です。3月15日まで、市役所5階大会議室で、日曜日でも受け付けています。

【第13回】市民の寺子屋... 活力と魅力ある都市整備をめざして。3月16日(日)午後2時〜4時。

【第5回】古流松茸派いけ花展。3月15日(土)・16日(日)午前10時〜午後5時。

【第2回】初学俳句講座。3月12日(水)午後1時から。福祉会館第4会議室。

【第9回】連環俳句会。3月9日(日)午後1時から。福祉会館第5会議室。

【第7回】主任手当抽出金コンサート。3月22日(土)夜の部は午後2時から。

【第27回】越谷まつり... 越谷青年の家。3月1日(土)・2日(日)。

【東埼玉】フルハーモニー合唱団。12月に「第九」の公演をします。

【第13回】越谷市トランポリン競技大会。会費1000円。

【川柳】少女バレーボール少年団。創立以来4年、県東部地区でも上位に入賞する実力になりました。

【越谷リトル・シニア】野球部員募集。リトルの部... 小学校2年生から5年生。

【第13回】市民の寺子屋... 活力と魅力ある都市整備をめざして。3月16日(日)午後2時〜4時。

【第5回】古流松茸派いけ花展。3月15日(土)・16日(日)午前10時〜午後5時。

【第2回】初学俳句講座。3月12日(水)午後1時から。福祉会館第4会議室。

【第9回】連環俳句会。3月9日(日)午後1時から。福祉会館第5会議室。

【第7回】主任手当抽出金コンサート。3月22日(土)夜の部は午後2時から。

【第27回】越谷まつり... 越谷青年の家。3月1日(土)・2日(日)。

【東埼玉】フルハーモニー合唱団。12月に「第九」の公演をします。

【第13回】越谷市トランポリン競技大会。会費1000円。

【川柳】少女バレーボール少年団。創立以来4年、県東部地区でも上位に入賞する実力になりました。

【越谷リトル・シニア】野球部員募集。リトルの部... 小学校2年生から5年生。

3月議会が開かれます

Table with 3 columns: Date, Event, and Details. Rows include 3月定例会市議会、開会、議案審査、市長施政方針演説、質疑、市長提出議案の質疑、議案審査のため休会、休日のため休会、各委員会開催、議案審査のため休会、休日のため休会、各委員会開催、質疑・討論・採決閉会。

坂巻高次さんが受賞



文化ともしび賞の表彰式が2月15日県民健康センターで開かれ、市内ではアマチュア写真家の坂巻高次さんが表彰を受けました。

休日納税業務をします

3月は市税の最終納期です。平日多忙な方のために、市役所では次の日程で日曜日でも納税のための業務を行います。

夜間に電話で納税催告をします

市税を滞納している方に、次の日程で夜間に電話で納税催告をします。

住宅取得控除を受けるには

3月15日まで税務署では確定申告の受付をしています。広報こしがやでは前号と前々号で「還付申告」についてお知らせしましたが、住宅取得控除のうち「中古住宅の場合」で取り扱いが一部訂正がありましたのでお知らせします。

納付は、便利な口座振替で

市税の口座振替とは、水道料金や電話料金の自動払いと同じように、銀行や信用金庫、農業協同組合などがあなたの口座から自動的に納める方法です。

納税組合を

納税組合は、組合に加入している市民の皆さんの市税(市県民税、固定資産税、国民健康保険税、軽自動車税)や土地改良区費を合理的かつ容易に納付できるように、市内の各地域に自主的に組織されている団体です。

市県民税の申告受け付け中です

3月15日まで、市役所5階大会議室で、日曜日でも受け付けています。申告はお早めです。

サンシティ 越谷市民会館の輝し

●パーシーフェイストン公演
3月20日(木)午後6時30分開演、大ホールで。主演は...

●映画会「ナバーエンディング・ストーリー」(字幕)
3月15日(土)・30日(日)午後2時〜3時40分。市立図書館...

●第347回市民読書会
3月15日(土)午後1時30分から市立図書館研修室1(3階)で開催...

●新しい利用券に書き換えてください
現在ご利用中の利用券の有効期限は、3月31日までです...

巡回日 駐 車 場 駐 車 時 間
3月4日(火) 大森 緑野公民館 1:30~2:30

●3月17日〜24日は休館
3月18日(火)〜23日(日)は春の特別館内整理を行います...

建設業 資格取得

最近、公的団体がかわり、建設業の団体が「建設業法」に基づいて...

野球場貸し出し抽せん日
利用月 抽せん日 会 場
4月5日(土) 福社会館第1会館

市役所の 電話番番は 64-2111
7月13日(土)予備校、予備校、予備校...

募集します
3月20日(木)午後1時40分〜3時30分
(1)協賛受付、福祉会館第2会館...

地域交通連絡会事務局
3月20日、市民ホールで開かれる「松居直氏講演会」...



「松井直さんは絵本作家。どんな姿勢で絵本を作るのかや、子どもと絵本との関わりなどについて話していただきます...

労働文化展
3月9日(日)〜16日(日)午前10時〜午後5時

市制50周年を記念して
利子補給の申請はお済みでしょうか

学校給食配送業務委託
昭和61年度学校給食配送業務の請負者を選定する...

講習会の受講生を募集します
●県立成人職業訓練センター

国民年金が 変わります

○今年4月からは加入者
4月1日から、夫が国民年金の加入者で、その夫が扶養されている妻は...

共済組合員の奥さんへ 該当届書が必要

○夫が加入している共済組合員
夫が加入している共済組合員は、妻が加入している共済組合員と見なされます...

3月7日〜13日は 建築物防災週間

○建築物の防災対策
建築物の防災対策として、建築物の耐火性能を向上させることなどが求められます...

各種相談
○市営住宅・市営アパート
○市営住宅の申請
○市営住宅の入居

新設に開局 大房郵便局
3月7日(日)から、市内に大房郵便局が開局します...

市史編みだより

幕末期越谷の物産
(わ)の加工品は水田稲作で、(こ)の加工品は水田稲作で、(こ)の加工品は水田稲作で...

延(むしろ)織り
あだたら高原 少年自然の家
3月の開所日
3月1日(日)〜14日(土) 10:00〜17:00

あだたら高原 少年自然の家
3月の開所日
3月1日(日)〜14日(土) 10:00〜17:00

あだたら高原 少年自然の家
3月の開所日
3月1日(日)〜14日(土) 10:00〜17:00

あだたら高原 少年自然の家
3月の開所日
3月1日(日)〜14日(土) 10:00〜17:00

あだたら高原 少年自然の家
3月の開所日
3月1日(日)〜14日(土) 10:00〜17:00

あだたら高原 少年自然の家
3月の開所日
3月1日(日)〜14日(土) 10:00〜17:00

市史編みだより
幕末期越谷の物産
(わ)の加工品は水田稲作で、(こ)の加工品は水田稲作で、(こ)の加工品は水田稲作で...

延(むしろ)織り
あだたら高原 少年自然の家
3月の開所日
3月1日(日)〜14日(土) 10:00〜17:00

あだたら高原 少年自然の家
3月の開所日
3月1日(日)〜14日(土) 10:00〜17:00

あだたら高原 少年自然の家
3月の開所日
3月1日(日)〜14日(土) 10:00〜17:00

あだたら高原 少年自然の家
3月の開所日
3月1日(日)〜14日(土) 10:00〜17:00

あだたら高原 少年自然の家
3月の開所日
3月1日(日)〜14日(土) 10:00〜17:00

あだたら高原 少年自然の家
3月の開所日
3月1日(日)〜14日(土) 10:00〜17:00

あだたら高原 少年自然の家
3月の開所日
3月1日(日)〜14日(土) 10:00〜17:00

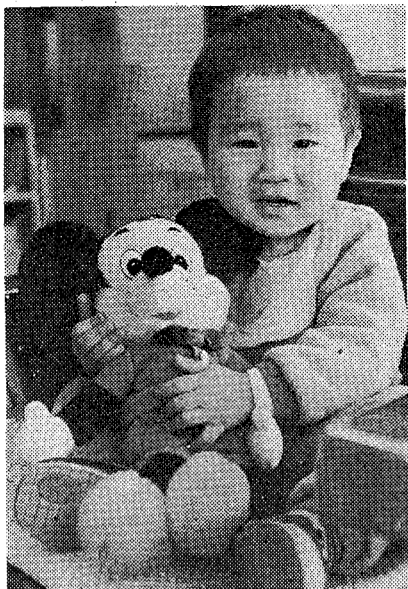

こんにちは すこやかさん

まさひで
真英 くん (1歳4ヵ月)
岡本一男・裕子さんの次男
(御殿町2の5)

「床屋をやっているの、昼間はおばあちゃんがめんどうを見てます。シフがき隊のテレビを見ながら、いっしょに踊るんですよ。チョコレートと納豆が好き、しぶ茶も飲みます。よく高校生のお兄さんとプロレスをっこをして遊びます。自由に好きなように育ててほしいです」とお母さん。



献血に新基準

200mlと400mlの二本立てに

		200ml全血採血	400ml全血採血
年齢	16~64歳	18~64歳	18~64歳
体重	男女 45kg以上 40kg以上	男女とも 50kg以上	男女とも 50kg以上
採血間隔	1ヵ月以上	男女 3ヵ月以上 4ヵ月以内	男女 3ヵ月以上 4ヵ月以内
年間実施回数		男女 3回以内	男女 2回以内
年間採血量	200ml、400ml全血採血を合わせて男1200ml以内、女800ml以内		

*このほか採血の際に血液比重を測定します

4月1日から、献血が現行の200ml全血採血に加わり、新たに400ml全血採血が導入されます。400ml採血の導入は、輸血を受ける患者側の立場を尊重したもので、輸血によって起こることもある種々のウイルス感染や、その他の副作用の機会を減少させることもできます。実際の献血では、200ml採血と400ml採血の二本立てで、400ml採血は、本人が申し出て、かつ右表の採血基準にあつた方だけが対象になります。なお、400ml採血の安全性について、厚生省血液研究班の長期調査研究で、人体に危険を及ぼさないと報告されています。今後とも皆さんの献血に対するご理解・ご協力をお願いします。

「ご協力ください
愛の献血」

ご協力ください

- ▽3月5日(水) 大相模公民館(午前)
- ▽10日(月) 市役所(午前と午後)
- ▽26日(水) 市役所(午前と午後)
- ▽31日(月) イトーヨーカ堂越ヶ谷店(午前と午後)

午前10時~11時30分、午後は1時~3時です
問合せ 保健課

飼えなくなった犬

どうしても飼えなくなった犬を左記の日程で引き取ります。最寄りの会場へお連れください。当日は印鑑をご用意ください。
問合せは越谷保健所 ☎64-12606
または環境保全課、内線2254へ。

実施月日	会場	時間
3月13日(木)	蒲生一丁目集会所前	9:00~9:10
	川柳公民館前	9:20~9:30
	大相模公民館前	9:40~9:50
	南百農村センター前	10:00~10:10
	増森神社前	10:20~10:30
	旧増林農協倉庫前	10:40~10:50
	弥十郎公民館前	11:00~11:10
	大沢高畑集会所前	11:20~11:30
	新方公民館前	11:40~11:50
	船渡香取神社前	13:30~13:40
山谷金塚倉庫前	13:50~14:00	
3月20日(木)	蒲生公民館前	9:00~9:10
	大間野光福寺前	9:20~9:30
	出羽公民館前	9:40~9:50
	南団地集会所前	10:00~10:10
	赤山町自治会前	10:20~10:30
	北越谷公民館前	10:40~10:50
	西新井農協倉庫前	11:00~11:10
	荻島公民館前	11:20~11:30
	下間久里倉庫前	11:40~11:50
	大袋公民館前	13:30~13:40
大道香取神社前	13:50~14:00	
恩間千間台集会所前	14:10~14:20	

脳卒中について

古くから脳卒中は、中風、中気などと言われ、突然に半身不随や言語障害、意識障害などを来し、たとえ一命を取り留めても、後遺症を残して寝たきりになってしまう場合も多い重い病気として恐れられてきました。脳卒中は、日本での死因順位がガン、心臓病に次いで第3位に後退したとはいえ、毎年100万人近くが患い、そのうち約17万人が命を落とす重篤な病気です。

まず脳卒中の種類についてですが、主なものに、高血圧などにより傷んでしまった脳血管が破れて脳実質が破壊されることにより起こる脳出血、動脈硬化が進行して脳血管がふさがってしまったり、他の部位にできた血の塊が脳に流れていって血管を閉塞(へいそく)して起こる脳梗塞(こうそく)、比較的若年から発症する場合もあり、脳動脈瘤が破れたりして急激に起こってくるクモ膜下出血などがあります。

次に脳卒中を起こす原因についてですが、まず高血圧があげられます。治療により血圧を管理した場合、脳卒中の発生率は半数以下になり、たとえ脳卒中が発症しても軽くて済む場合の多いことが統計的に示されています。高血圧は体質以外に塩分のとり過ぎ、肥満、ストレス、寒さなどにより影響を受けますから、日常生活における健康管理が大切になります。また心臓などに異常のない場合、適度の運動は高血圧や動脈硬化を予防することがわかっています。また高血圧以外にも糖尿病、タバコ、アルコールの飲み過ぎは脳卒中を起こしやすくしますので注意が肝心です。よく言われている高コレステロールは脳卒中より心筋梗塞と関連が強いことが示されています。また高血圧などでは、自覚症状を伴わないことも多いため、症状がないから大丈夫と自分で決めつけることなく、定期的に健康診断を受けることが重要で、異常が見つかった場合適切な治療が必要になります。

また不幸にして脳卒中が起こってしまった場合、薬物療法ほかに、半身不随や失語症などに対するリハビリテーションが必要です。これは訓練によって患者の残された機能を十分に生かし、人間としての活動をできるだけ回復させるために非常に重要な治療といえます。

越谷市医師会 山口文衛



中川 惣一氏

皆さん、春になるとくしゃみや、鼻水、鼻づまりになったり、目がかゆくなったり、涙はっかり出たり...という経験をしたことはありませんか。これは、一種のアレルギー症状で、別名スギ花粉症ともいわれ、最近注目されています。

今月の休日当番医

3月2日、▽順天堂病院(精神科) 袋山560 ☎75-0321

▽一番ヶ瀬病院(内・小児科) 越ヶ谷本町7の16 ☎62-2531

▽江川整形外科(整形外科) 登戸町16の26 ☎85-7166

9日、▽蒲生診療所(内・小児科) 蒲生町17の19 ☎86-9700

▽山本小児科(小児・内科) 袋山1-3

16日、▽和光クリニック(内科) 赤山町1の52 ☎64-6055

▽佐々木医院(眼・皮膚・整形外科) 蒲生旭町11の46 ☎85-1190

▽大袋野野医院(内・小児・皮膚科) 袋山1-27 ☎75-0611

9日、▽打田眼科(眼科) 千間台東町1の7 ☎74-7114

▽和光クリニック(内科) 赤山町1の52 ☎64-6055

▽佐々木医院(眼・皮膚・整形外科) 蒲生旭町11の46 ☎85-1190

▽大袋野野医院(内・小児・皮膚科) 袋山1-27 ☎75-0611

▽打田眼科(眼科) 千間台東町1の7 ☎74-7114

▽和光クリニック(内科) 赤山町1の52 ☎64-6055

▽佐々木医院(眼・皮膚・整形外科) 蒲生旭町11の46 ☎85-1190

▽大袋野野医院(内・小児・皮膚科) 袋山1-27 ☎75-0611

▽打田眼科(眼科) 千間台東町1の7 ☎74-7114

講演 花粉症について

スギの花粉が空中を飛び交って、人の鼻や目に入り、このような症状を起こすのです。実はスギだけでなく、フタクサ、ヨモギ、カナムグラなどの植物も原因となっており、ぜんそくなどのアレルギー症状を引き起こすことがあります。今回はこの花粉症について、その専門である中川惣一氏が講演します。もうすでにスギ花粉前線はここまできています。その病態、予防を知って

を浴びています。スギの花粉が空中を飛び交って、人の鼻や目に入り、このような症状を起こすのです。実はスギだけでなく、フタクサ、ヨモギ、カナムグラなどの植物も原因となっており、ぜんそくなどのアレルギー症状を引き起こすことがあります。今回はこの花粉症について、その専門である中川惣一氏が講演します。もうすでにスギ花粉前線はここまできています。その病態、予防を知って

市政にあなたの声を

市政モニター募集

60年度市政モニター委嘱式

市政に関する市民の皆さんの意見や提言などをお寄せいただくため、市政モニターを募集します。

資格 20歳以上の越谷市民(公務員および市政モニター経験者を除く)

任期 昭和61年4月から62年3月

定員 20名

内容 施設見学会・研修会・会議などに出席し、市政についての意見や提言を手紙・アンケート・会議で発表する

謝礼 年1万2000円

申込み はがきに住所・氏名・年齢・職業・電話番号・居住年数・応募理由、また所属する団体・サークルがあれば名称・役職名を明記して市役所広報広聴課(〒343越谷市越ヶ谷4の2の1)へ

締切り 3月15日(土)

問合せ 広報広聴課広聴係 内線2214

市長電話 64-2123

質問・提言・苦情・要望などをお寄せください

▷ 3月12日(水)

▷ 26日(水)

午前8時~8時30分(毎月第2・4水曜日)

*通話は1人5分以内(必ず氏名・住所・電話番号をお知らせください)

*話し中の場合はご容赦ください

問合せ 広報広聴課広聴係 内線2213・2214

電話の移転手事は予約制です。お早めにお申し込みください。問合せはNTT越谷電報電話局 ☎64-2999(無料)へ。

水道

引越しの連絡はお早めに

引越の予定が決まりましたら「お客様番号」「水栓番号」を確認の上ご連絡ください。水道料金の精算もお伺いします。なお、再開業務もたいへん込み合います。必ず入居される5日前までに「水栓番号」を確認し、印鑑をお持ちのうえ窓口へお申し込みください。

問合せは越谷・松伏水道企業団 ☎66-3931へ。

