

夕風や白薔薇の花皆動く 子規

勤めや学校の行き帰りに、ホッとした気分させてくれるのが北越谷駅西口に咲いている色とりどりの大きなバラ。以前、北越谷の自治会連合会の皆さんが駅階段わきに植えたものです。とかく、忙しい私たちですが、ちょっと足を止め、揺れる初夏の花、いかがですか。



182 ◇◇

「越谷とわたし」では、あなたの投稿をお待ちしています。内容はなんでも結構。字数は800字前後。

昭和45年4月、私たち一家が越谷市民になった年でありました。最初の住まいは大相模、ここに3年、後に新川町に転居し、早くも16年になります。東京からの引越しの道すがら見た越谷は、緑と川がとも多い街、こんなイメージを強く受けました。葛西用水では越ヶ谷高校ボート部員の練習が大きな掛け声を響かせて行われていたのも、このころでした。

転居後、間もなく見た越谷市の広報で、越谷市民合唱団よしきりを知り、団員になりました。年齢差を感じさせない同好の人たちの集まりには、心はずませ、楽しく思い切り大きな声を張り上げられる練習は、新しい土地でのコミュニケーション不足を十分に満たしてくれるものでした。

当時は、発表会場などはなく、学校の体育館等が会場でした。歌好きなたしでしたが、幼稚園児だった長男をかかえての活動は、苦労でもあったり、また、楽しく、張り合いもあっただり、思い出に残る時期でもありませんた。

第2回よしきりの発表会は、越ヶ谷小学校の講堂で行い、市民の人たち



越谷に来て緑が多いと感じました。仕事と地域の文化活動とを両立させていきたいですねと、坂巻さん

市民合唱団 よしきりとの出会い

新川町1-397

坂巻 キミ江 (50歳)

生活に落ち着きを取り戻した今、「雀、百まで、歌を忘れず」とか、再び、市民合唱団よしきりに戻り、心の歌を歌い続けております。川辺の豊かな緑との出会い、歌との出会い、これが越谷との出会いでした。

わたしの家の前を流れる新川もフランスが張られ、畔道だった道路もアスファルトに、川端に建つ家も次々に増えて集落となってきました。

越谷市民合唱団よしきりも第5回発表会は、近代設備の整った越谷コミュニケーションセンターで行われました。団員の皆さんの力強い歌声、すばらしいハーモニーは、会場の音響設備、舞台装置によって、より一層高められ、観客を圧倒する迫力がありました。

新しい建物が次々と増え、ここ新川町周辺でも自治会館の建設計画が進んでいます。若い世代もどんどん進出して、地域の文化活動が盛んです。わたしも負けじと、歌に邦楽も加えて、地域文化活動を続けたいと願っています。

今号の主な内容

- ・ 放置自転車が日本一に
歯の衛生週間始まる (2面)
- ・ 保健課からのお知らせ
越谷好き? 嫌い? (5面)
- ・ 人権それは愛は (12面)
- ・ みんなの広場、各種情報は (11面)
- ・ 市史編さんだよりは (9面)
- ・ ホームドクターは (11面)



「私たちが注意しているときはいいんですが、いなくなると放置していく人もいます。せよ、越谷シルバー人材センター・放置自転車クリーン作戦連絡会会長の平田正一さん(67歳)が、このように話しています。

500台 収容するのに600㎡が必要

他の駅にはないというので、せよ、このように話しています。

放置自転車の問題解決を急ぐ。越谷市の駅が、このように話しています。

500台 収容するのに600㎡が必要

他の駅にはないというので、せよ、このように話しています。

放置自転車の問題解決を急ぐ。越谷市の駅が、このように話しています。

500台 収容するのに600㎡が必要

他の駅にはないというので、せよ、このように話しています。

放置自転車の問題解決を急ぐ。越谷市の駅が、このように話しています。

500台 収容するのに600㎡が必要

他の駅にはないというので、せよ、このように話しています。

放置自転車の問題解決を急ぐ。越谷市の駅が、このように話しています。

500台 収容するのに600㎡が必要

他の駅にはないというので、せよ、このように話しています。

放置自転車の問題解決を急ぐ。越谷市の駅が、このように話しています。

500台 収容するのに600㎡が必要

他の駅にはないというので、せよ、このように話しています。

放置自転車の問題解決を急ぐ。越谷市の駅が、このように話しています。

500台 収容するのに600㎡が必要

他の駅にはないというので、せよ、このように話しています。

放置自転車の問題解決を急ぐ。越谷市の駅が、このように話しています。

500台 収容するのに600㎡が必要

他の駅にはないというので、せよ、このように話しています。

表2 各駅別放置自転車数 単位:台

駅名	58年7月	60年11月	増減
せんげん台	4,897 (377)	5,019 (503)	122 (126)
大袋	84 (15)	714 (41)	630 (26)
北越谷	324 (43)	832 (63)	508 (20)
越谷	67 (26)	149 (49)	82 (23)
南越谷	72 (14)	540 (86)	468 (72)
蒲生	1,251 (101)	667 (46)	△584 (△55)
合計	6,695 (576)	7,712 (787)	1,017 (211)

*()内はバイクの数 △はマイナス

表3 市営自転車置場一覧 単位:台

駅名	台数
せんげん台駅東口	200
せんげん台駅西口	2,000
大袋 東口	940
大袋 西口	400
大袋 東口第2	600
北越谷 東口	500
北越谷 西口	2,500
北越谷 東口第2	280
越谷 西口	600
越谷 東口	1,440
南越谷 西口	1,924
南越谷 東口	300
新蒲生 西口	978
新蒲生 東口	200
蒲生 西口	350
蒲生 東口	14,042

表4 せんげん台駅1日平均乗車人員

年度	総数	定期	定期外
60	24,511	18,952	5,559
59	23,159	17,782	5,377
58	21,246	16,291	4,955
57	19,523	15,077	4,446
56	18,465	14,275	4,190
55	17,176	13,160	4,016
54	15,859	12,111	3,748
53	14,228	10,799	3,429
52	12,964	9,913	3,051
51	11,481	8,735	2,746
50	10,772	8,114	2,658
49	10,324	7,805	2,519
48	9,664	7,274	2,390
47	9,315	7,130	2,185



放置自転車日本一のせんげん台駅東口—早期の改善が望まれている

こんなにあります 放置自転車の悪影響

1、歩行者、自動車などの通行の障害になるほか、消防車、緊急自動車などの緊急活動にも支障を与えます。

2、駅前広場などの都市施設としての働き、例えば災害時の避難所などとしての機能を低下させてしまいます。

3、都市の美観を損ねます。

4、犯罪を助長しています。特に青少年にとって、放置自転車は、盗み、酒類の取り替えなど、格好の対象になっています。

5、自転車放置をめぐむ無軌道な行動が、持ち主相互のトラブルを生んでいます。

10分早起き歩いてみませんか

また、自転車置き場ができたので、新しい自転車置き場ができて、歩くのが楽になりました。早く歩くと、健康にもいいです。早く歩くと、健康にもいいです。早く歩くと、健康にもいいです。

クリーンキャンペーンを行っています

越谷市では5月12日から6月10日までを快適な環境づくり運動期間として、放置自転車のクリーンキャンペーンを行っています。放置自転車を減らすための誘導や移送を行いますので、ご協力ください。

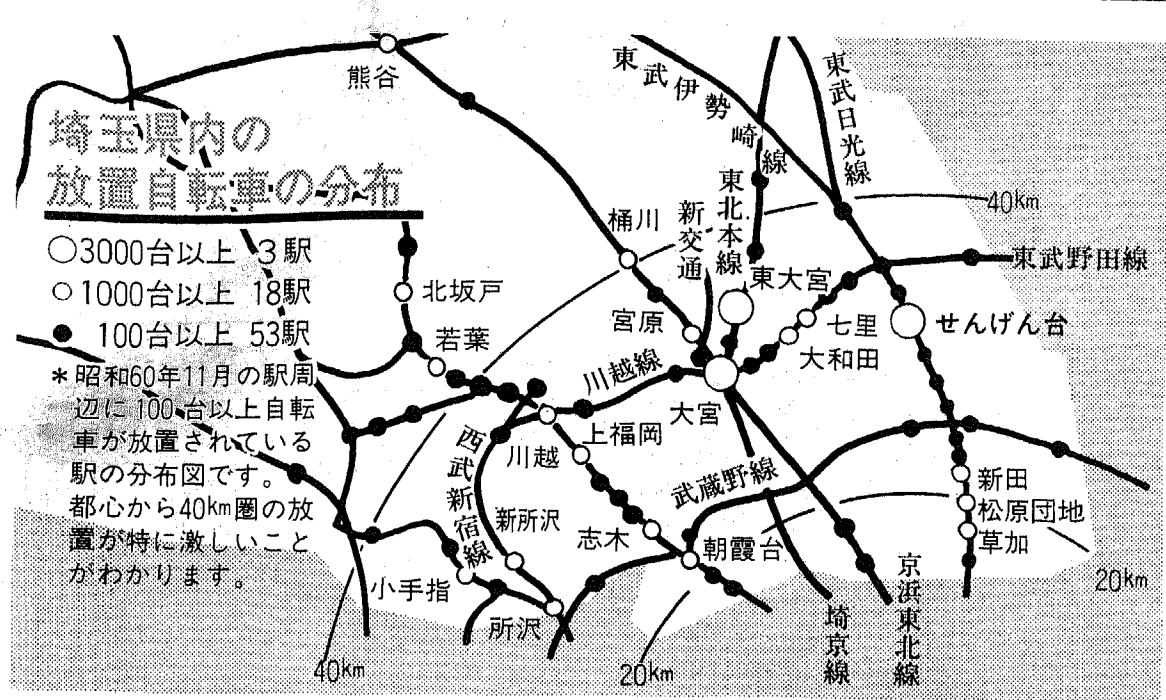

7712台の自転車が道路を占拠

越谷市では、時々のように、人口が1000人も増えるお祭りなどはなく、年々、自転車の数が増えています。7712台の自転車が道路を占拠しています。

若い世代の方々の意見が聞かれます。市内の各駅に、自転車の置き場が不足しています。若い世代の方々の意見が聞かれます。

市内にも多くの放置自転車は、60年11月の調査で、7712台と報告されています。市内にも多くの放置自転車は、60年11月の調査で、7712台と報告されています。

市内にも多くの放置自転車は、60年11月の調査で、7712台と報告されています。市内にも多くの放置自転車は、60年11月の調査で、7712台と報告されています。

せんげん台駅東口に3490台が乗り捨て

せんげん台駅東口には、3490台の自転車が乗り捨てられています。せんげん台駅東口には、3490台の自転車が乗り捨てられています。

表1 放置自転車の多い駅 60年10~11月調査

駅名	台数	路線
①せんげん台	5,019台	越谷市 東武伊勢崎線
②東大宮	4,940台	大宮市 東北本線
③大宮	4,821台	大宮市 東北本線
④姫路	4,500台	姫路市 山陽本線
⑤三鷹	4,332台	武蔵野市 中央線
三鷹市		
⑥蒲田	4,206台	大田区 京浜東北線
⑦吉祥寺	3,618台	武蔵野市 中央線
⑧八王子	3,339台	八王子市 中央線
⑨甲子園	3,329台	西宮市 阪神本線
⑩中野	3,299台	中野区 中央線

総務庁交通安全対策室：61年4月発表の資料から

市内にも多くの放置自転車は、60年11月の調査で、7712台と報告されています。市内にも多くの放置自転車は、60年11月の調査で、7712台と報告されています。

市内にも多くの放置自転車は、60年11月の調査で、7712台と報告されています。市内にも多くの放置自転車は、60年11月の調査で、7712台と報告されています。

市内にも多くの放置自転車は、60年11月の調査で、7712台と報告されています。市内にも多くの放置自転車は、60年11月の調査で、7712台と報告されています。

せんげん台駅が 放置自転車日本一に あふれる自転車の波が襲う



▼新しい自転車置場が完成し、714台あった放置自転車が掃きさらされた大袋駅東口

市内にも多くの放置自転車は、60年11月の調査で、7712台と報告されています。市内にも多くの放置自転車は、60年11月の調査で、7712台と報告されています。

声をかけたときはご協力を

越谷シルバー人材センター・放置自転車クリーン作戦連絡会では、39人の会員が市内6駅で、自転車が放置されないように、また置き場にきちんと並べていただくとともに、誘導しています。これは越谷市から委託されたもので、時間、日曜日を除く毎日、朝6時30分から8時30分までです。もし、協力をいただいた方が、声をかけたときにご協力ください。

上手な歯みがき法のいろいろ

歯みがきは、自分に合ったやり方でいいにやることがコツです。でも自分ではいいにみがい

1 ブラッシング……歯ブラシは、毛先の曲ったものを使用していると、歯によくありません。歯ブラシの背中から見ると、開いた毛先が見えるようならすぐに新しい歯ブラシと取り替えてみましょう。

2 ブクブクうがい……水や洗口剤を使って、ブクブクと口に含み、口の中のをとります。手際よく、歯ブラシをうまく使えない幼児などにも簡単にできます。歯みがきのかわりに、毎食後実行するだけでも、かなりの効果があります。

3 歯間ブラシとフロッシング……歯ブラシだけでは汚れのたれにくい歯と歯の間の清掃用具として、よく用いられます。歯ぐきや歯が痛んでいる場合、必要以上の痛みが起ることを防ぎます。ただし、使い方は医師や歯科衛生士の指導を受けるようにしましょう。

● じょうぶな歯をつくる食生活

- ①カルシウムやたん白質を十分とること
②バランスのとれた食事を心がけること
③子どものおやつは食事の一部
規則正しく食べおやつは、むし歯にそれほど関係がありません。子どもは3回の食事では必要な栄養素がとれないため、不足分を補うおやつ(間食)が必要です。しかし、間食は甜食ではありません。

● むし歯をよせつけない生活習慣

- ①おやつは時間を決めて
②寝る前は食べない、飲まない、必ず歯みがき
③規則正しい生活を
④みがき方にも十分な注意を
⑤年に何回かは必ず歯の定期検診を

ペーステー検診をしてみませんか

定期的な検診を、と思っても、いつ行ったらいいかしら? と考えている方は、最低、年1回、お誕生日に検診を受けたいかがでしょう。これなら忘れっこありません。家族全員の習慣にするといいですね。

6月4日～10日 歯の衛生週間

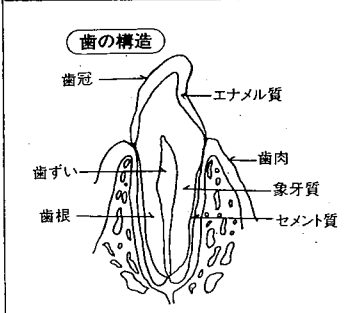

歯の土台をつくる：良質のたん白質(肉・魚・卵・乳製品)
歯の石灰化：カルシウム、リン、ビタミンD(乳製品・海草類)
エナメル質の仕上げ：ビタミンA(緑黄色野菜)
象牙質の仕上げ：ビタミンC(緑黄色野菜・果物)



歯間ブラシ



フロッシング

良い歯 強い歯 じょうぶな体

誕生日には歯の検査を受けてみませんか

0歳からの健康な歯づくり

● 乳歯はどのように作られるの?
乳歯は、お母さんが妊娠に気づかないころから作られ始めています。オキヤーンと生まれるまで、石灰期(歯を大きく硬くしていく時期)妊娠4～6

● 乳歯がむし歯に。どうする?
「5歳児の82パーセントがむし歯なんです。でも、どうせ永久歯に生え替わるからいいんでしょー」こんな考えをお持ちではありませんか。しかし、むし歯乳歯だからこそ、むし歯

● 永久歯はどのように作られる?
永久歯の歯胚(しはい)歯の芽)も

● 6歳きゅう歯って何?
永久歯の中で一番最初に生えるのが6歳きゅう歯(第一大きゅう歯)という奥歯です。

● 永久歯の中で最もかむ力が強い歯は、永久歯の歯なのを決定する大切な役割を果たす歯です。最もかむ力に、むし歯になりやすいので、くれぐれも大切に。

むし歯は早期治療が大切

● 歯の構造とはたらき
歯は、口の中の場所によって形が異なりますが、しくみは同じです。たいへん複雑な構造を持っていますが、大まかに分けるとエナメル質(表面の白く硬い部分)、象牙質(痛みを感じる部分)、歯髄(しはい)神経)に分けられます。

● どうしてむし歯になっちゃうの?
むし歯は、口の中のミュータンスという菌が引き起こします。この菌は口の中にいつもいて、主に糖分を栄養にして繁殖します。食事のたびに、いろいろな食品が口に入り、それらの糖分を栄養としてミュータンスは増え、歯垢(しこう)ブ

● むし歯になりやすいのは、どこ?
咬合面(ものをかむ面のくぼみ)
隣接面(歯と歯のあいだ)
歯頸部(歯と歯ぐきの境)

● なぜ、早期治療が大切なの?
早く、安く、痛い思いが少なくです。むし歯の早期治療がよいので、むし歯もありませんが、もっと大きな理由があります。

● 歯の予防法あれこれ
むし歯の予防のポイントには、ミュータンス菌を増やさないようにするのがいちばんです。そのためには、ミュータ

むし歯の予防法あれこれ

● 歯ブラシで歯垢をすり落とす
むし歯予防のポイントには、ミュータンス菌を増やさないようにするのがいちばんです。そのためには、ミュータ

● その他の予防法あれこれ
シーラント処理……
ものをかむ面のくぼみは、最もむし歯になりやすい場所です。ここにたまったむし歯菌は、歯ブラシではよくとれず、シーラントは、むし歯菌を寄せつけないように、歯のくぼみを埋めるものです。痛くありません。フッ素塗布……

● 生え始めの心配あれこれQ&A

- Q 何だか色がついているみたいで心配です。
A 色がついていること自体の悪影響はありません。妊娠中の薬品の常用、偏った食生活によることも多いので、注意しましょう。
Q 生えるのが遅いようですが?
A 早いのがよいわけではありません。生え替わる時期も個人差があります。
Q 生える順番が違っていませんか?
A 個人差もあるので、心配いりません。ただし生え替わるとき、乳歯が抜けないうちに永久歯が出てきたら、歯科医師に相談を。

● 歯みがきチェック
口のすみずみまで良くみがけているかどうか、定期的に歯科医院で診てもらって安心です。
カラースト……
正しくみがけているかどうか、正確に検査する方法です。染め出し剤で簡単に分かります。
● むし歯になりやすい状態をチェック
歯みがきも大切ですが、口の中の状態を検査し、むし歯になりやすい状態かどうかを知ることも、よい予防法でもあります。

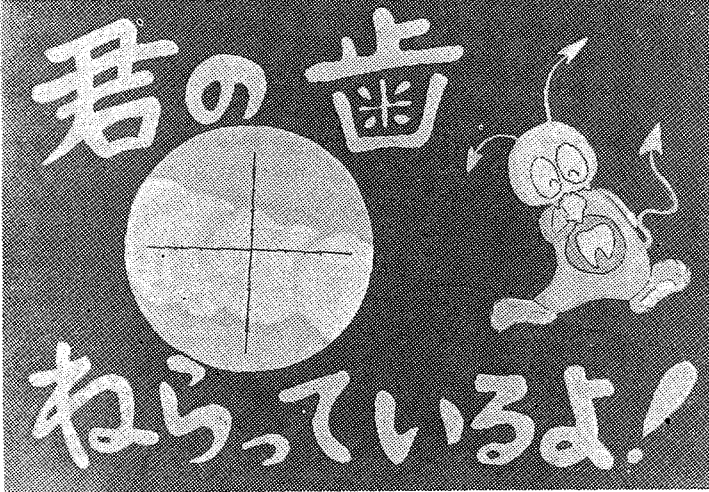

日本学校歯科医学会主催 全国歯科保健図画・ポスターコンクール (優秀賞) 川柳小6年 荒川琴映

越谷市歯科医師会 公衆衛生部
*歯についての悩みなどは、最寄りの歯科医師の医師や保健所、市役所保健課にご相談ください。

こんなとぎどしすれば?

市役所の窓口でまごつかないために

結婚や出産、あるいは親族に不幸があった場合など、市役所に届けをしなければなりません。ところが、いざ届けを出さずして、何となく窓口に押し付けられるか、迷ってしまつてしまうことがあります。人生の節目、節目で、一生のうち何度もある届け出ではあります。が、そんなときまごつかないために、知っておくと便利です。

◆結婚したら

婚姻届は、市役所1階の市民課へお出しください。届けには、証人として成年者2人の署名と押印が必要です。夫・妻とも本籍が市内(届け出先)にある場合は、届け書は一通で結構ですが、本籍が他所の場合は違ってきます。

婚姻届とともに、新たに市内に居住することになった方は「住民異動届」をしなければなりません。この届けには、前に住んでいた市町村が発行する「転出証明書」を添付しなければなりませんので、前もって準備しておくといひです。

国民健康保険、国民年金に加入して

●届け出に準備するもの●

- 【結婚したら】
- ①婚姻届書(証人2人に署名・押印してもらふ欄がありますので、あらかじめ用意して記入を済ませておくとういひです)
 - ②夫婦双方の印鑑(一方は旧姓の印鑑)
 - ③戸籍謄本(届け出先に本籍がないとき)
 - ④転出証明書(住所が市外の)
 - ⑤国民健康保険証(加入者のみ)

- 【子どもが生まれたら】
- ①出生届(出生証明書)
 - ②母子健康手帳
 - ③届け出人の印鑑
 - ④国民健康保険証(加入者のみ)
 - ⑤市内の銀行または信用金庫の預金通帳(乳児医療費受給資格の登録のため)
- 【不幸があったら】
- ①死亡診断書
 - ②届け出人の印鑑
 - ③国民健康保険証(加入者のみ)

6月1日から 住民票、戸籍の謄・抄本の 請求方法が変わります

代理人選任届

氏名	住所
氏名	氏名
生年月日	生年月日

上記の者と私の代理人とし、下記の戸籍の謄・抄本、住民票の写しの請求を委任してご届出願願いたします。

1. 必要写本の及件数
2. 使用目的、提出先
3. 続柄、本籍等が変更の場合その理由

昭和 年 月 日

氏名 住所
氏名 氏名

越谷市長 殿

(代理人選任届見本)

- *必ず本人が記入してください
- *戸籍および筆頭者に関する事項は、本籍、筆頭者、本籍、筆頭者が省略され、記載された住民票が必要の場合は、その旨を明記してご請求ください。

6月1日から住民票の写しは、世帯主との続柄、本籍、筆頭者が省略され、記載された住民票が必要の場合は、その旨を明記してご請求ください。

住民票の閲覧は、住所、氏名、生年月日、性別の4項しかできません。また、削除された住民票や戸籍の附票の閲覧も廃止されました。

プライバシーの尊重を住民票の利用にあたっては、お互いのプライバシーを尊重し、不正な手段で閲覧、交付を受けると、過料に処せられることがあります。

問合せ 市民課
内線2121、2126

この作文を読んで気がつくことは、母親が子どもに対して相手の立場になって考えること、人を思いやる心や気持ちを持つこと、家族での人権教育を適切に行っていること、です。

わたしたちは、子どもたちの純真心を育て、人権を尊重できる大人に育てるために、だれかにかまかせるという意識を捨て、やらなければならぬ適切な人権教育を実践していこうではありませんか。

主管理 同和対策課
教育委員会社会教育課
ほかに市内各分署

国民健康保険加入の方には、助産費として13万円が支給されますので、保険証と印鑑をお忘れなく。市民課でお渡しする請求書に住所・氏名を記入のうえ押印して1階の会計課へ提出すれば、現金が支給されます。

健康手帳をお渡ししています。また、妊娠中の心得や妊産婦の健康管理などについて解説した「すこやかな子を産むために」という小冊子を差し上げています。

市民課の窓口へ「妊娠届出書」をお出しください。用紙は窓口にあります。届け出を受けると、皆さんに母子座のある預金通帳(口座番号のわかるもの)をお持ちいただくことと便利です。

国民健康保険加入の方には、助産費として13万円が支給されますので、保険証と印鑑をお忘れなく。市民課でお渡しする請求書に住所・氏名を記入のうえ押印して1階の会計課へ提出すれば、現金が支給されます。

医師の死亡診断書と届け書(同一の用紙になっています)を市民課へお出し、届出の証明をお願いします。

国保加入者の場合は葬祭費として6万円が支給されます。手続きは助産費の場合と同じで、保険証と印鑑をお忘れなくお持ちください。

市では、祭壇の貸し出しと霊きょう車の運行も行っています。祭壇は3段と団地サイズの2種類で、飾りつけ、片付けとも無料。霊きょう車は上高型車が1万1000円、高型6000円、パン型は無料です。申し込みは市民課で受け付けています。

届け出の種類と窓口は

念樹を差し上げています。届け出をされた方には窓口で記念樹の引換券をお渡しします。1階出入口近くの「総合受付」で記念樹とお引き換えください。

国民健康保険加入の方には、助産費として13万円が支給されますので、保険証と印鑑をお忘れなく。市民課でお渡しする請求書に住所・氏名を記入のうえ押印して1階の会計課へ提出すれば、現金が支給されます。

国民健康保険加入の方には、助産費として13万円が支給されますので、保険証と印鑑をお忘れなく。市民課でお渡しする請求書に住所・氏名を記入のうえ押印して1階の会計課へ提出すれば、現金が支給されます。

国民健康保険加入の方には、助産費として13万円が支給されますので、保険証と印鑑をお忘れなく。市民課でお渡しする請求書に住所・氏名を記入のうえ押印して1階の会計課へ提出すれば、現金が支給されます。

国民健康保険加入の方には、助産費として13万円が支給されますので、保険証と印鑑をお忘れなく。市民課でお渡しする請求書に住所・氏名を記入のうえ押印して1階の会計課へ提出すれば、現金が支給されます。

人権それは愛

「その人の気持は」

学校の行き帰りに時々会うおばあさんがいます。このおばあさんは、首が少しまがっていて顔もおかしい感じが

「おは、あのおばあさんどうしたの、だろと、じろじろ見てしまったことありました。」

「おは、あのおばあさんどうしたの、だろと、じろじろ見てしまったことありました。」

「おは、あのおばあさんどうしたの、だろと、じろじろ見てしまったことありました。」

「おは、あのおばあさんどうしたの、だろと、じろじろ見てしまったことありました。」

「おは、あのおばあさんどうしたの、だろと、じろじろ見てしまったことありました。」

「おは、あのおばあさんどうしたの、だろと、じろじろ見てしまったことありました。」

「おは、あのおばあさんどうしたの、だろと、じろじろ見てしまったことありました。」

市内の用水路に水が入り、子どもたちにとっては一日と水に親しむ機会が多くなってしまいました。しかしこの時期は、水の事故が多くなる季節でもあります。

今年はずいぶん、3歳の男の子2人が水難事故で尊い命を失うという悲しい事故が発生しています。昨年、3歳の男の子が用水路付近で遊んでいて、足を滑らせ用水路に落ちてしまいました。幸い付近の人に助けられ一命を取りとめました。周囲にだれもいなかったら大きな事故になっていたかも知れません。

子どもたちを水の犠牲者にならないために保護者や大人は、次のような点に注意してください。

- ▽子どもたちだけで魚とりや水遊びに行かないよう、ふだんから注意しましょう。
- ▽幼児の一人遊びは危険です。常に目を離さないようにしましょう。
- ▽危険な水辺や河川で遊んでいる子どもを見かけたら、安全な場所で遊ぶよう注意しましょう。
- ▽2、3歳の子どもが歩き始めた子どものいる家庭では、ちょっとしたスキに事故が起きます。浴槽に水が入っている場合や、家庭用ビニール製プールなどで水遊びをするときも、油断することなく子どもから目を離さないようにしましょう。
- 危険な水辺や河川での遊びを見かけたら、ひと声注意してあげることで尊い命を守るうえで最も大切なことです。消防署では、6月1日から9月下旬まで、危険箇所をパトロールして水難事故防止にあたります。問合せ 越谷消防署 ☎74-0101 ほか市内各分署



表1 児童手当所得限度額表

数	所得額	収入額
0人	1,330,000円	2,136,000円
1人	1,630,000円	2,564,000円
2人	1,930,000円	2,993,000円
3人	2,230,000円	3,406,000円
4人	2,530,000円	3,781,000円
5人	2,830,000円	4,156,000円

表2 特例給付所得限度額表

数	所得額	収入額
0人	3,075,000円	4,463,000円
1人	3,375,000円	4,838,000円
2人	3,675,000円	5,213,000円
3人	3,975,000円	5,588,000円
4人	4,275,000円	5,963,000円
5人	4,575,000円	6,300,000円

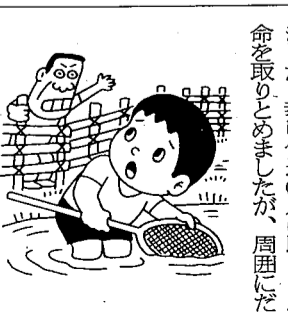
- ・「数」欄は扶養親族等の数
- ・表2は厚生年金、私学共済、農・林・漁共済等に加入の方のみ
- ・6人以上を扶養している場合は、所得額に30万円ずつ加算
- ・70歳以上の方を扶養している場合は、所得額に6万円加算
- ・所得から控除できるものは、政令控除(8万円)、医療費控除、雑損控除、障害者控除、小規模企業共済等掛金控除等
- ・所得額は、総所得(みなし法人は選択前の所得)、退職所得、山林所得、土地等の事業所得、譲渡所得(特別控除を含む)等の合計額

新制度は6月から

新制度は6月から実施されます。1

受給資格

国内に住所があり、次の要件に当てはまる者。

①児童手当受給要件

昭和59年6月2日以後に生まれた児童を含む18歳未満の児童を2人以上養育している。または義務教育終了前の児童を含む18歳未満の児童を3人以上養育している。

②その方の60年中の所得が扶養人数の所得限度額(表1)に満たない。

③その方の60年中の所得が扶養人数の所得限度額(表2)に満たない。

支給額

①印鑑の健康保険証③市内の銀行が信用金庫の申請者名義の口座番号④厚生年金等に加入している方は「年金等

加入証明 ①1月2日以降の転入の方は「60年分所得等証明書」

④、⑤の用紙は障害・児童課にあり

各種相談

行政相談(毎月第2金曜日) 6月13日(金)午前10時午後3時

福祉相談(毎月第3金曜日) 6月14日(土)午前9時午後3時

税務相談(毎月20日) 6月20日(金)午前10時午後3時

労働・労務相談(毎月第2・4水曜日) 6月11日(水)・25日(水)午後1時午後4時

児童手当の特例給付

61年度児童手当、特例給付の現況届の受け付けを行います。必要書類を添えて期限内にご提出ください。現況届は6月1日現在児童手当、特例給付を受給されている方全員に提出していただくことになっています。この届けのない場合は支給が差し止められますので、ご注意ください。

2人目のお子さんから受けられます

児童手当、特例給付は、法改正により2人目のお子さんからも受けられるようになりました。また受けていない方で、次の要件に該当する方はお早めに申請してください。公務員、公共企業体職員の方は勤務先へ申請してください。

受給資格

国内に住所があり、次の要件に当てはまる者。

①児童手当受給要件

昭和59年6月2日以後に生まれた児童を含む18歳未満の児童を2人以上養育している。または義務教育終了前の児童を含む18歳未満の児童を3人以上養育している。

②その方の60年中の所得が扶養人数の所得限度額(表1)に満たない。

③その方の60年中の所得が扶養人数の所得限度額(表2)に満たない。

支給額

①印鑑の健康保険証③市内の銀行が信用金庫の申請者名義の口座番号④厚生年金等に加入している方は「年金等

加入証明 ①1月2日以降の転入の方は「60年分所得等証明書」

④、⑤の用紙は障害・児童課にあり

各種相談

行政相談(毎月第2金曜日) 6月13日(金)午前10時午後3時

福祉相談(毎月第3金曜日) 6月14日(土)午前9時午後3時

税務相談(毎月20日) 6月20日(金)午前10時午後3時

労働・労務相談(毎月第2・4水曜日) 6月11日(水)・25日(水)午後1時午後4時

各種相談

行政相談(毎月第2金曜日) 6月13日(金)午前10時午後3時

福祉相談(毎月第3金曜日) 6月14日(土)午前9時午後3時

税務相談(毎月20日) 6月20日(金)午前10時午後3時

労働・労務相談(毎月第2・4水曜日) 6月11日(水)・25日(水)午後1時午後4時

こしがや青年塾プログラム

日時	テーマ	講師
7月4日(金) 19:15~	開講式・オリエンテーション 国際社会の中の日本 私の見たアメリカの青年社会	文教大学助教授 野島 正也
7月11日(金) 19:15~	ご存知ですか「IYP」 たまには平和について シンキング	国連広報センター 馬橋 憲男
7月18日(金) 19:15~	国際協力について 私たちのできること 21世紀は世界の人々と	東京YMCA パティ・タルボット
7月25日(金) 19:15~	青年海外協力隊からの報告 世界を舞台にがんばりました	ネパール滞在 菊池 正明 タンザニア滞在 根本エリ子
8月1日(金) 19:15~	みんなで語ろう 「国際社会とは」 閉講式	

募集します

こしがや青年塾参加者 国際的視野を広め、国際協力を進める精神を養うため、左表のとおり開きます。

テーマ「21世紀は世界の人々と」 対象は18歳以上の青年(日本語を理解できる外国人の方も含む)50名。会場は千間台記念会館。主催は教育委員会。申込みは参加申込書により左記へ。電話も可。問合せは教育委員会社会教育課、内線2725へ。

時間外パート保母の登録

市では、市立保育所に勤務する時間外パート保母の登録者を募集します。

登録要件 学歴、資格は問いません。新規登録の方は50歳以下で、育児の経験を持ち、乳幼児と共に機敏に動ける健康な女性。午前7時30分~9時、午後4時30分~6時30分の時間帯で、所属長が指定する時間、朝夕とも働ける方

登録方法 市販の履歴書(写真貼付)に必要事項を記入し、職員課(別館2階)に直接お持ちください(郵送不可)。受け付けは随時

7月1日(火)・開講式、野外活動

の意義、8日(火)・キャンプの組織と運営、15日(火)・キャンプファイアの企画と演出、19日(土)・20日(日)・野外活動実習。

午後7時から市役所5階大会議室で。ただし、19日は午後4時から見田方遺跡公園で宿泊。対象は一般成人および青少年関係団体・個人50名。参加無料、食費1000円。主催は青少年育成会、教育委員会。申込みは7月6日(日)午前10時午後2時

環境週間記念「越谷今と昔」写真展

環境週間中に越谷の今と昔のパネル写真展を開きます。6月5日(木)~11日(水)、午前8時30分午後5時。日曜日は除きます。土曜日は正午まで。市役所1階ロビーで。問合せは

加入証明 ①1月2日以降の転入の方は「60年分所得等証明書」

④、⑤の用紙は障害・児童課にあり

各種相談

行政相談(毎月第2金曜日) 6月13日(金)午前10時午後3時

福祉相談(毎月第3金曜日) 6月14日(土)午前9時午後3時

税務相談(毎月20日) 6月20日(金)午前10時午後3時

労働・労務相談(毎月第2・4水曜日) 6月11日(水)・25日(水)午後1時午後4時



昨年(昭和60年)の青年塾での交歓風景

登録有効期限 1年間。採用は必要に応じて行います。問合せは職員課、内線2651・2652へ。

④野外活動指導者養成講習会参加者 7月6日(日)午前9時30分から市立南体育館で。対象は市内在住・在勤の方。講師は長野信一・日本体育大学講師。参加無料。体育館シューズ、運動着をお持ちください。主催は教育委員会、レクリエーション協会。申込みは6月28日(土)正午までに左記へ。問合せは教育委員会社会体育課、内線2735へ。

環境週間記念「越谷今と昔」写真展

環境週間中に越谷の今と昔のパネル写真展を開きます。6月5日(木)~11日(水)、午前8時30分午後5時。日曜日は除きます。土曜日は正午まで。市役所1階ロビーで。問合せは

加入証明 ①1月2日以降の転入の方は「60年分所得等証明書」

④、⑤の用紙は障害・児童課にあり

各種相談

行政相談(毎月第2金曜日) 6月13日(金)午前10時午後3時

福祉相談(毎月第3金曜日) 6月14日(土)午前9時午後3時

税務相談(毎月20日) 6月20日(金)午前10時午後3時

労働・労務相談(毎月第2・4水曜日) 6月11日(水)・25日(水)午後1時午後4時

夏の休暇は 海の家・山の家

国民保険被保険者の方を対象に、今年も「海の家・山の家」を開きます。被保険者以外の方の市内在住の方も利用できますが、受付開始時間が異なります。

利用は2人以上で1人の泊以内。申込みは左表のとおり、保険年金課国保係へ(申込み順)。電話での申込みはできません。国民保険被保険者の方は被保険者証をお持ちください。

利用料金は、利用当日、施設のフロントへ利用券といっしょにお支払いください。島野荘はお帰りのときに精算いたします。

区分	施設名・場所	開設期間	利用料金	受付開始日	
				被保険者	一般
海の家	野 荘 千葉県富津市 津浜海岸	7月1日 ～ 8月25日	大人2100円 小学生2100円 幼児1600円	6月16日(月) 8:40～	6月16日 13:10～
	江の島弁天屋旅館 神奈川県藤沢市 片瀬海岸	7月22日 ～ 8月20日	大人2500円 小学生2200円 幼児2000円	6月17日(火) 8:40～	6月17日 13:10～
	ストランドパークホテル 神奈川県茅ヶ崎市 中海岸	7月20日 ～ 8月20日	大人2000円 小学生1800円 幼児1800円	6月18日(水) 8:40～	6月18日 13:10～
山の家	るがる旅館 神奈川県箱根町 強羅温泉	7月21日 ～ 8月31日	大人2500円 小学生2300円 幼児2300円	6月19日(木) 8:40～	6月19日 13:10～
	別荘サニータ 山梨県河口湖町 河口湖畔	7月24日 ～ 8月24日	大人2300円 小学生2300円 幼児1500円	6月20日(金) 8:40～	6月20日 13:10～

大宮市から浦和市にかけての台地の間は平坦な谷地で稲作地帯、この中央を南北に芝川が流れています。この地を「見沼田んぼ」と呼び、現在、開発をめぐってその是非が論議されています。ところでここには、もともと大小幾多の沼が散在していましたが、寛永六年(一六二九)関東代官伊奈半十郎忠治が、尾間木村に八丁堤を築き、芝川を堰(せき)止めて溜井(ためい)を造成しました。用水確保のための見沼溜井がそれです。その周囲の長さは延べ40キロメートル、深さは平均90センチ余

市史編みだより (362)

ともいわれています。その後享保十二年(一七二七)新田開発政策を掲げた八代將軍吉宗のもとで河川掛りを担当した勘定吟味役丹次弥次郎兵衛が、八丁堤

見沼通船堀

この代用水は瓦葺村(上尾市)の掛樋(かけどい)で綾瀬川を渡ると、西縁・東縁の二派に分かれて流されました。当時年貢米

あつたので、積荷はどうしても芝川と用水路の舟にそれぞれ積みかえねばなりません。この不便を解消するため、享保十六年高田茂右衛門と鈴木文平によって開発されたのが見沼通船堀です。この通船堀は八丁堤を造って造成されたもので、西縁用水と芝川の間が387メートル、東縁用水と芝川の間が655メートル、その幅は7メートルから11メートル、それに舟のすれ違いをよける船溜りが18メートル、東縁・西縁それぞれに幅3メートル、高さ2・7メートルの木造堰が2カ



見沼通船堀跡

みんなで魚釣りを楽しもう 入漁無料券を発行

市と県では、市民の皆さんに身近で快適な釣り場を提供するため東部漁業協同組合と協力して、毎年、葛西用水・元荒川にコイ・フナなどを放流しています。現在、釣りをされる場合は、入漁料が必要となっていますが、去年からは日程・場所での入場無料券をお持ちになった方に限り無料で釣りを楽しむことができます。

6月8日(日)・7月18日(金)・8月10日(日)・9月19日(金)。葛西用水・元荒川(図の区間)

*ルールによる釣りなどはご遠慮ください。詳しくは、環境保全課、内線2254へ

- 入漁無料券●
- 6月8日(日)
- 本券は常時携帯し係員の指示があった場合提示してください
- 本券は1人1枚当日限り有効です
- ゴミは必ず持ち帰りましょう
- 埼玉県・越谷市・埼玉東部漁業協同組合

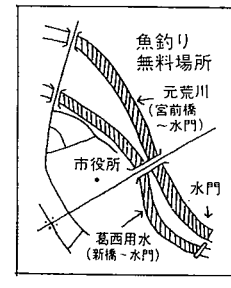

「けやき学校」を開校します

老人福祉センター「けやき荘」にて、昭和61年度「けやき学校」を開校します。下表のとおり18教室。7月から61年2月までの12回コースです。1人1教室として、受講は無料、教材費は各自負担です。

〈申込み〉
6月5日(木) 19日(木)、午前9時30分午後4時に「けやき荘」へ。「けやき荘」にある申込書に第1・2志望を書いてお申込みください(電話不可)。昨年



川のあるまち第4号も発売中

文化総合雑誌「川のあるまち」第5号の原稿を募集します。この雑誌は市内の文芸創作活動の発表と越谷の文化について広く市民の意見の交流の場を提供し、香り高い文化をほぐむ一助とするためのものです。

〈募集作品〉
未発表のものに限ります。
▽随筆・レポートなど 400字語原稿用紙10枚以内

- ▽小説 400字語原稿用紙30枚以内
- ▽詩 本文35行以内
- ▽短歌 5首以上10首まで
- ▽俳句 5句以上10句まで
- ▽川柳 5句
- ▽特集「学校—忘れられないこと」のテーマで400字語原稿用紙5枚以内
- ▽応募資格 越谷市民の方(市内在勤・在学の方も含まれます)
- ▽締め切り 61年8月30日(土)
- ▽選考 随筆用紙10枚以内

小説・詩・短歌・俳句・特集については選考委員が選考します。

▽応募上の注意 応募作品はすべてB4判400字語原稿用紙に縦書き、かき書で、作品の第1ページに応募部門・作者名(ふりがな)・住所・電話・性別・年齢・職業を明記すること(発表名はペンネームを用いる方はかき書きで本名も記入)。作品は2部提出(コピー可)、応募された作品はお返しできません。作品に表記上の誤りのあるときは編集委員会で訂正します。採用・不採用の発表は「川のあるまち」の発行をもって

バックナンバーも好評発売中です

「川のあるまち—越谷文化」第4号も好評発売中です。1部500円、市内書店、教育委員会社会教育課、図書館史室でお求めください。第1号も3号もあります。

健康診断で 健康チェックは 大正11年4月1日昭和26年3月31日に生まれた国民保険被保険者の方を対象に、各地区ごとに健康診断を実施しています。ぜひご利用ください。

詳しくは保険年金課国保係 内線212・211・213へ。



成果発表の場—けやき荘文化祭

「けやき学校」の教室

教室名	活動日	時間	定員
1 七宝焼	第1・3土	10:00~12:00	30
2 リズム運動	第2・4土	10:00~12:00	80
3 陶芸芸道	第2・4日	13:00~15:00	20
4 皮工芸道	第2・4水	10:30~12:30	20
5 俳句	第2・4金	10:30~12:30	20
6 短歌	第1・3木	10:30~12:30	20
7 将棋入門	第2・4木	10:30~12:30	20
8 囲碁入門	第1・3金	10:30~12:30	20
9 茶道	第1・3土	10:00~12:00	8
10 華道	第2・4土	10:00~12:00	8
11 華道	第2・4日	10:00~12:00	8
12 華道	第1・3土	10:00~12:00	10
13 華道	第2・4土	10:00~12:00	10
14 華道	第2・4日	10:00~12:00	10
15 太極拳	第1・3土	10:00~12:00	50
16 太極拳	第2・4土	10:00~12:00	20
17 太極拳	第1・3火	10:30~12:30	20
18 フラダンス	第1・3火	10:30~12:30	20

【愛の詩基金】4月分 宮本町の岩瀬千代さんから5000円

▽登戸町の石田豊さんから10000円

▽相模町の沢田清子さんから1万円

▽相模町の露久保英明さんから3561円

▽読売新聞社大袋専売所から

初夏のあだたら高原に出かけてみませんか。ハイキングやオリエンテーリング、越谷市民の「ふれあいの森」に植樹もできます。ご家族、グループでご利用ください。

あだたら高原 少年自然の家

谷営業所からユウラ510本 みのり学園へ

▽市民生協さいたま生活協同組合越谷センターから5万円

あけぼの学園へ

▽同5万円

▽匿名の方から6000円

交通遺児の方へ

▽川口信用金庫蒲生支店から1万7663円

▽同蒲生西口支店から51599円

順正苑へ

▽岩槻市の平井り江さんから50万円

こたま文庫へ

▽相模町の沢田清子さんから1万円

<6月の開所日>
6月14日(土)・15日(日)、21日(土)・22日(日)、28日(土)・29日(日)

問合せ 教育委員会社会教育課 内線2725

わかま
この人

60年度日本学校歯科医学会のポスターコンクールで優秀賞となる。4面に受賞作品。



荒川 零映さん(川柳小6年)

「絵をかくの小さいときから好きでした。特にポスターをかくのが好きです」。交通安全ポスターで以前に賞をもらったことも。「虫歯予防のポスターは虫歯菌のデザインと、菌の汚なさを表すのに苦労しました。両親とお姉さんの4人家族、だれも虫歯がないのが自慢。「1日3回、必ず歯を磨きます」。クラブ活動はバドミントン。「絵は好きだけど、ほかにもいろんなことをやりたい」。クラスの人気者。

保育園保育料を一部補助します

保育料減免

市では幼稚園教育の振興と保護者の経済的負担を軽減するため、市内に住んでいて今年6月1日現在、認可されている幼稚園に通園している4歳児・5歳児(4月1日現在の満年齢)の保護者に対し、就園奨励費として保育料等を減免します。

〈手続き方法〉▽幼稚園から配布される「保育料等減免措置に関する調書受付申込書」に必要事項を記入のうえパンフレット記載の指定会場へお持ちください。▽61年1月2日以降に越谷市に転入された方は前市区町村から昭和61年度住民税課税証明書をとり寄せ、受付日にお持ちください(61年度市区町村民税納税通知書の写しでも可)

▽受付日に発行された調書を7月3日(木)までに必ず保護者が幼稚園に提出してください。紛失したり、提出しなかった場合は保育料等の減免が受けられなくなります。教育委員会総務課 問合せ 内線270772709

就園奨励費の区分

区分	減免される年額
生活保護を受けている世帯および本年度の市民税が非課税となる世帯	104,000円
本年度の市民税が均等割だけ課税されている世帯	81,000円
本年度の市民税の所得割課税額が10万1000円以下の世帯	47,000円
本年度の市民税の所得割課税額が10万1000円を超える世帯	12,000円

サンシティ 越谷市民ホールの催し

●松竹大歌舞伎特別公演
7月11日(金)午後6時開演、大ホールで。主な出演は松本幸四郎、坂東彦三郎、澤村藤十郎、中村時蔵ほか。演目は「歌舞伎のみかた」「双蝶々曲輪日記(ふたつちょうちょうくるわにつき)」「屋敷娘(舞踊)」。入場料はA席3000円、B席2500円、C席(2階)2000円。入場券はただいま発売中。団体(10名以上)割引もあります。

●チェコ少年少女合唱団
7月20日(日)午後2時開演、大ホールで。浦生少年少女合唱団が特別出演。指揮はイジー・フワラ。第1部・世界の合唱名曲、第2部・日本の歌とチェコの民謡、第3部・子どものおとぎ話のオペラとたのしい歌と踊り。入場料はA席2500円、B席2000円、C席(2階)1000円。前売券発売中。電話予約も受け付けます。

●サンシティ名画劇場「スパルタンX」
ジャッキー・チェン主演。6月27日(金)・28日(土)の2日間、午後2時、6時の2回上映。小ホールで。入場料500円、整理券は市役所玄関、各公民館、市立図書館、越谷青年の家、市民ホールにあります。問合せ 越谷コミュニティセンター ☎85-1111

図書館より

●第350回市民読書会
6月21日(土)午後1時30分から、研修室1(3階和室)で。テキストは高橋玄洋著「興味津々」。テキストは図書館にあります。

●第161回日本古典文学鑑賞講座
6月14日(土)午後2時~4時、視聴覚ホール(2階)で。テーマは「奥の細道——松島と平泉」。講師は小谷次郎氏。

調べ上手になろう……

まず自分の知りたいことをはっきりさせてください。それが言葉の意味なのか、事柄の説明か、歴史に関してか、統計などの数的なものか、人物についてか、詳しい説明のある本の名前や所在についてかなど、いろいろあると思います。いつの、どの、だれの、何を知りたいのかを整理して図書館に来てください。

どの分野の本を見てよいか分からないときは、百科事典や国語辞典を引いてみると便利です。その中の情報を基に専門分野の事典や引用されていた文献を調べましょう。事典類は参考調査室にあります。分からないときは図書館の職員へ。【写真は「現代用語の基礎知識」。国語辞典などでは収録できない最新の用語について意味を知りたいときに便利です】

埼玉県婦人大学校

越谷会場 受講生募集

婦人問題
婦人問題についての専門的な知識と技術を習得し、婦人の地位向上に関する諸活動を推進するための学習の場です。

学習の場
講座、宿泊学習は別時間。受講料無料。宿泊学習時の宿泊費等は受講生負担。定員100名。

申込みは6月20日(金)までに所定の申込書で。申込書は社会教育課、各公民館にあります。問合せは社会教育課、内線2722へ。

埼玉県婦人大学校日程

月日(曜)	内容(講師)	会場
7月28日(月)	開講式、婦人と福祉(文教大学教授・菊池幸子)	埼玉県民健康センター(浦和市)
8月27日(水)	女性のための法律I(慶応大学教授・人見康子)	サンシティ・ポリテイクホール
9月24日(水)	女性のための法律II(慶応大学教授・人見康子)	市役所大会議室
10月22日(水)	地域と課題(未定)	サンシティ・ポリテイクホール
11月29日(土)	特別講座(未定)	埼玉会館大ホール(浦和市)
12月3日(水)	家族の社会学(大正大学教授・望月嵩)	サンシティ・ポリテイクホール
1月21日(水)~1月22日(木)	1月22日 宿泊学習(嵐山町)	国立婦人教育会館(嵐山町)
2月10日(火)	閉講式、女性と仕事(日本女子大学教授・広田壽子)	さいたま共済会館(浦和市)

花田土地区画整理地区の保留地を公売します

この地区は市のほぼ中央に位置し、地区中心まで越谷駅から北東に約2.4キロメートル、北越谷駅から東に約2キロのところにあります。

101・59㎡からの41区画、最多数格帯2000万円台(8区画)。価格、面積については5月15日号広報をご覧ください。詳しい案内書が市役所33002・23003へ。

花田土地区画整理地区の保留地41区画、3階区画整理課にあります。郵送希望の方は一部につき切手240円分を同封してご請求ください。

現地バス案内日は6月14日(土)、15日(日)。希望の方は6月10日(火)までに電話で予約が必要です。

申込み、公開抽せんは6月22日(日)市役所5階大会議室で。問合せは区画整理課庶務係、内線27002へ。



6月1日~7日は 水を大切に 使いましょう

水道週間です

水は私たちの毎日の暮らしになくてはなりません。しかし、この大切な水を決して豊富ではなく、いまや限りある貴重な資源となっています。

私たちは、いまいちど水を見直し、水についての理解を深め、この限りある水を大切に使うよう心がけようではありませんか。

浴槽は小さなものでも200ℓ、せめて残り湯の半分位は洗濯・掃除・まき水などに利用しましょう。

コップ3杯程度ですむ歯みがきも、流し放しだと1分間に6ℓもムダになります。

草加公共職業安定所 移転します

草加公共職業安定所の新庁舎が完成し、6月30日(月)から左記のとおり移転します。

移転先 ☎340草加市弁天町510
電話 ☎31-6111(6月30日から)

*越谷市は草加公共職業安定所の管内になります
問合せ 草加公共職業安定所 ☎24-2231

キッチンカーによる調理実演

越谷保健所では、健康への一環として、調理実習を中心とした講座を開催します。

移転先略図

＊松原団地駅東口から八潮団地行バスで弁天町郵便局バス停下車

*6月の「論語を読む会」はお休みさせていただきます

●移動図書館「しらこぼと号」の巡回日程

駐 車 場	駐 車 時 間	巡 回 日
◆大袋公民館	1:30~2:30	6月3日(火) 17日(火)
◆大林新生自治会館	3:00~4:00	
◆大鷲越自治会集会所	1:30~2:30	
◆住吉新生自治会館	3:00~4:00	
◆ウェルフェアグリーン越谷	1:30~2:30	4日(水) 18日(水)
◆越谷ファミリータウン	3:00~4:00	
◆平方中央自治会館	1:30~2:30	
◆平方ヤクルトセンター前	3:00~4:00	
◆さしきだ自治会館内公園	10:00~11:00	5日(木) 19日(木)
◆越谷郵便宿舎	1:30~2:30	
◆コーボ南越谷自治会館	3:00~4:00	
◆宮本町5丁目公園	1:30~2:30	6日(金) 20日(金)
◆大間野町4丁目	3:00~4:00	
◆シャルム北越谷	1:30~2:30	
◆越谷間カイン公園	3:00~4:00	10日(火) 24日(火)
◆山つつみ団地	1:30~2:30	
◆千間台西6丁目集会所	3:00~4:00	
◆せんげんパークタウン	1:30~2:30	11日(水) 25日(水)
◆蒲生東町自治会館	3:00~4:00	
◆蒲生本	1:30~2:30	
◆大井青空東側緑地	10:00~11:00	12日(木) 26日(木)
◆せんげん管理事務所	1:30~2:30	
◆せんげん管理事務所	3:00~4:00	
◆しらこぼと幼稚園	1:30~2:30	13日(金) 27日(金)
◆しんや幼稚園	3:00~4:00	
◆弥栄第2公園	1:30~2:30	
◆弥栄第2公園	3:00~4:00	

<6月の休館日>
2日(月)、9日(月)、16日(月)、23日(月)、27日(館内整理日)、30日(月)
問合せ 市立図書館 東越谷4の9の1 ☎65-2655



ともや 朋弥 くん(1歳5ヵ月)
齋藤直行・恵美子さんの長男
(北越谷4の24の39)
オートバイが大好き。元気なチ
ビっ子ライダーをパチリ。

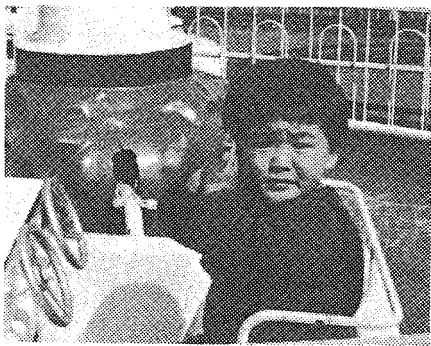

いくみ 郁実 くん(2歳5ヵ月)
中島豊・薫さんの長男
(北越谷3の18の15)
乗り物が大好き。今いたずら盛
りで大変。遊園地でポーズ。

こんにちは
すっぴん

毎日の食事作りや家事に追われてい
る主婦の方、忙しさをあまり自分自身
の健康を振り返ることが少なくありま
せんか。
家族の健康管理の大黒柱として、自
分の心身の健康について、実技、講演
をとおし、改めて健康について考え
てみましょう。

日程は下表のとおり。会場は福祉会
館(25日は越谷保健所)。費用は26日
の調理実習材料費500円、検査料6
40円。定員50名(申込み順)。申込
みは6月3日(火)から電話で保健
課、内線2161~2164へ。

婦人の健康教室



婦人の健康教室日程

Table with columns: 月日(曜), 内容(講師), 時間. Includes dates like 6月17日(火) and 6月25日(水).

昭和60年度消費生活相談種類・内容別件数(4月~3月)

Table showing consultation counts by category (e.g., 食料品, 住居) and content (e.g., 生活知識, 契約). Total count is 733.

<消費生活相談> 専門の消費生活相談員が相談に応じます。毎週月
・水・金曜日、午前9時30分~午後4時30分。
*消費生活センターは南越谷、サンシティ1階です

市消費生活センターが60年度に受け
た相談件数は733件で、これは前年
度より94件も多くなっています。
60年度は、金の現物まがい商法や商
品取引、毒物混入ワイン等の被害がマ
スコミなどで多く取り上げられたた
め、悪質な販売契約に関する相談が増
えています。

契約する前によく考えて
若者の相談傾向



特に多い苦情は、消火器などの住居
品についてがトップで、続いて若者を
ねらった英会話教材など教養娯楽品に
ついての苦情となっています。

60年度消費生活相談結果から

もっぱら話には用心!

子宮筋腫について

子宮には、子宮筋といって、子宮を
収縮させたりする平滑筋があり、その
平滑筋がこぶになることを子宮筋腫と
いいます。
子宮筋腫は悪性のガンとは違って、
たちの良いこぶで、子宮のみにでき、
しかも発育はきわめて遅いのです。ま
た筋腫が実によく病気のものは、女性
はだれでも子宮に筋腫の芽というものを
生まれながらにして持っており、それ
が何らかの原因でだんだんと成長して
いくわけです。

年齢的にみますと、30歳代は少なく、
30歳代後半から40歳代、50歳代にな
ると筋腫が成長することが多いとされて
います。しかし、思春期から閉経期に
至るいかなる時期においても発生しま
す。
筋腫は子宮のできる場所により、大
きく分けると、
①子宮の外にできる漿膜下(しょうま
くか)筋腫
②子宮筋層にできる壁内筋腫
③子宮内粘膜にできる粘膜下筋腫
④子宮頸部、子宮腔部、靱帯(じんた
い)内腹膜下筋腫
などがあります。

筋腫の形もできる場所によってさま
ざまです。
自覚症状としては、大多数の人はほ
とんど苦痛を訴えません。多くは偶然
に婦人科診察によって発見される場合
が多いのです。また子宮筋腫のできる
場所や発育程度によって、症状もさま
ざまです。次のようなものがあります。
①不正子宮出血(過多月経、月経困難
症など)
②貧血症状(どうき、めまいなど)
③圧迫症状(下腹部痛・腰痛など)
筋腫そのものが死因になることはま
ずありませんが、筋腫のために循環障
害をきたし、貧血など全身の栄養状態
が悪くなるために、いろいろな障害を
起こしやすくなります。また、ごくま
れですが、肉腫に変わることもあり、
昔は筋腫はガンにはならないといわれ
ていましたが、最近では特に子宮体ガ
ンの合併を起こすこともあります。し
かしながら、筋腫の予後は、一般に良
好であるといえます。

筋腫治療の基本的なものは、筋腫に
よる障害や症状によって決まるもの
で、次のような治療法があります。
①期待療法(保存療法)
②放射線療法
③手術療法(子宮は子を作るための器
官で、子宮を手術により摘出しても、
女らしさを失うとか、その後の日常
生活における影響はありません)
いずれにせよ、産婦人科の医師に相
談して指示を受けることが、最も大切
なことです。

越谷市医師会 佐藤 辰之

今日の休日当番医
6月8日 森医院(内・小児科)
南越谷3の7の22番 62-38001
▽西外科胃腸科(外・胃腸・内科)
大林602番 63-3321
15日 天草病院(内・循環器・
神経内・理学療法科) 平方343の
1番 74-1171
▽ニュー越谷マ
タニクリニック(産婦人科・内・
小児・胃腸科) 南越谷4の19の11番
局番75-6008

愛の献血
ご協力ください
6月3日(火) 桜井公民館(午前)
7日(土) ダイエー南越谷店(午前)
9日(月) 市役所(午前と午後)
11日(水) 大袋公民館(午後)
14日(土) 南越谷駅前(午前と午後)
17日(火) 増林公民館(午前)
21日(土) 南越谷駅前(午前と午後)
25日(水) 市役所(午前と午後)
28日(土) 南越谷駅前、越谷駅前
(午前と午後)
7月3日(火) 蒲生公民館(午前)
*午前は10時~正午、午後は1時~3
時30分
問合せ 保健課

消費生活講演会日程
6月12日(木) 子どもとコンピューター 聖心女子大助教授 無藤 隆氏
6月18日(水) 子どもは何人か? あなたは子育てが上手に思っていますか 日本経済新聞社 編集委員兼論説委員 刈田 嘉彦氏
6月26日(木) 女性のライフサイクル 朝日新聞社学芸部記者 佐藤 洋子氏

6月の消費生活講演会の日程は左
表のとおりです。
会場は、越谷コミュニティーセンタ
ー視聴覚室、時間はいずれも午前10
時~正午。定員は各80名(申込み
順)。入場無料。
問合せは消費生活センター ☎85-
8386・96654。

習会を左記のとおり開きます。
▽6月13日(金)
①午前10時30分~12時 南田地集会所
前で。問合せは久保孝子 ☎62-0-
5948。
②午後1時から、大相模公民館前
で。問合せは佐藤志子 ☎85-2-
5885。
テーマは高血圧予防と減塩。献立
は白身魚の野菜煮ずあん、えのきと
ワカメと豆腐のスープ煮、春菊とに
んじんのとろろあえ。
雨天のときは延期。ご自由に参加
ください。参加する方は試食用の皿
とはしをお持ちください。
*この栄養指導車は皆さんの家の近
くにいき調理実習を中心に食生活
について講習します。配車を希望
する地区は左記へ問合せください。
問合せ 越谷保健所予防課
☎64-12666

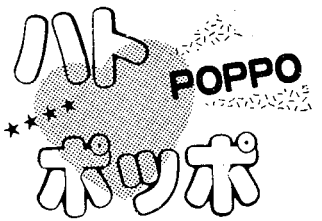

若い人たちって越谷をどんなふうに見ているんだろう? 5月24日の土曜日、越谷駅前...

「明るい感じがするので、イメージ的には好きです。ただ、いいお店が少ないので、買い物は都内に行っちゃいますね」(16歳・♂、赤山町在住)



「駅前なんか緑が多くていいですね。藤とかチューリップとかの花も有名だし、わりと好きなんです。でも、交通量が多いわりに道路がきつんとしてなくて歩きづらいって言うか...」(17歳・♀、岩槻市から越谷市内の高校に通う)

インタビュー 越谷好き? 嫌い? ボクらはこう思います

「越谷駅前前は緑が多くて、好きな場所です。嫌いな所... うーん、特にないなあ」(19歳・♀、岩槻市から越谷の職場に通う)...



「特に大きな不満というのはいないんですけど、道が狭いので交通事情が悪いですよ。自転車と車がいっしょに走ってたりとか...」(23歳・♀、萩原町在住)

「越谷駅前は緑が多くて、好きな場所です。嫌いな所...」(21歳・♂、北本市から仕事で越谷へ)

「市役所の周りの川がある風景なんかは、とてもきれいで好きなんです。が、まあ全体で見ると、あんまりきれいなところもありません。整備が遅れているところか...」(25歳・♀、東越谷在住)

「越谷駅前は緑が多くて、好きな場所です。嫌いな所...」(21歳・♂、北本市から仕事で越谷へ)

「越谷駅前は緑が多くて、好きな場所です。嫌いな所...」(21歳・♂、北本市から仕事で越谷へ)

「越谷駅前は緑が多くて、好きな場所です。嫌いな所...」(21歳・♂、北本市から仕事で越谷へ)

「越谷駅前は緑が多くて、好きな場所です。嫌いな所...」(21歳・♂、北本市から仕事で越谷へ)

市立図書館 新着案内



野鳥を観察(かんさつ)して楽しむことをバードウォッチングといいます。バードウォッチングというと、どこか遠くへ出かけなくてはだめ、と思いこんでいませんか...

「ハト POPPO」では、4月1日号で卒業文集の一部を紹介しました。

中学生の思い出は、いつもそばにいてくれる制服と書いていたんですよ。

わたしたち、いつも胸に番号を付けた中学生です。女の子なら、ほんとは制服着たいんです。

卒業文集を読んでうらやましかったです。新栄中の江守貴子さんの卒業文集を読んでうらやましかったです。

中学生の思い出は、いつもそばにいてくれる制服と書いていたんですよ。

むしばらいでんしゃ 虫歯雷電社

もともと小林村(現東越谷)の香取神社から東福寺にかけては、荒川(元荒川)が曲流したことで、小山のような砂丘(さきゅう)が続いていました。

「虫歯をなおしていただければ、針の鳥居が板金の鳥居をお札に納(おさ)めまします」と言っています。するとかならず虫歯がなおったので、おまじりする人がたえなかつたといわれます。



虫歯雷電社 (東越谷一丁目)

みなるといいます。みなるといいますが、このかみなりのかみりしずめるため、おまじりをしたといわれます。

かわいい動物がいっぱい

動物たちには、ちゃんと名前がついているんですよ。ウサギのオレンジ、ギザバ、チャック、アヒルのクラリーノ、クラヨなど。

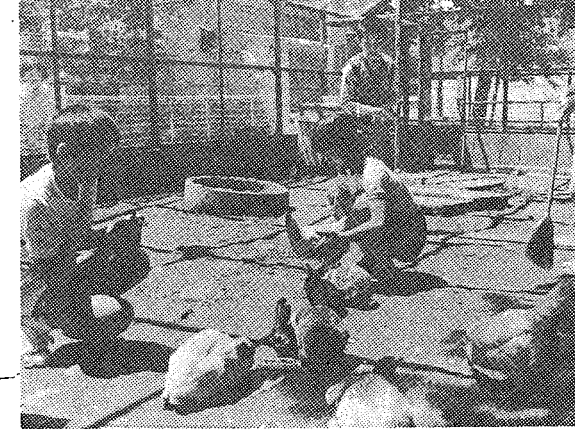

浦生南小学校

浦生南小学校には、大きな飼育(しゆく)小屋があります。この小屋の中にはウサギ、ニワトリ、ハト、アヒル、カメなどたくさん種類の動物がいます。

浦生南小学校には、大きな飼育(しゆく)小屋があります。この小屋の中にはウサギ、ニワトリ、ハト、アヒル、カメなどたくさん種類の動物がいます。

学校 びまん

動物たちには、ちゃんと名前がついているんですよ。ウサギのオレンジ、ギザバ、チャック、アヒルのクラリーノ、クラヨなど。

動物の世話、一番たいへんなのは、一日も休まずエサをもちなくてはならないことです。

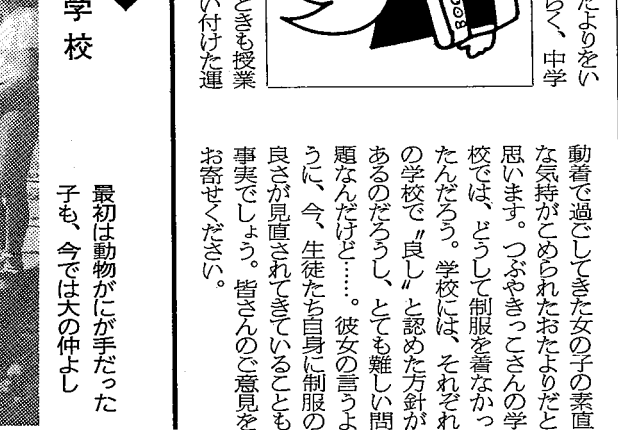

浦生南小学校

浦生南小学校には、大きな飼育(しゆく)小屋があります。この小屋の中にはウサギ、ニワトリ、ハト、アヒル、カメなどたくさん種類の動物がいます。

浦生南小学校には、大きな飼育(しゆく)小屋があります。この小屋の中にはウサギ、ニワトリ、ハト、アヒル、カメなどたくさん種類の動物がいます。

こどもクイズ

今回はひとつでがきの問題です。下に4つの図形があります。このうち3つのはひとつでがきができます。

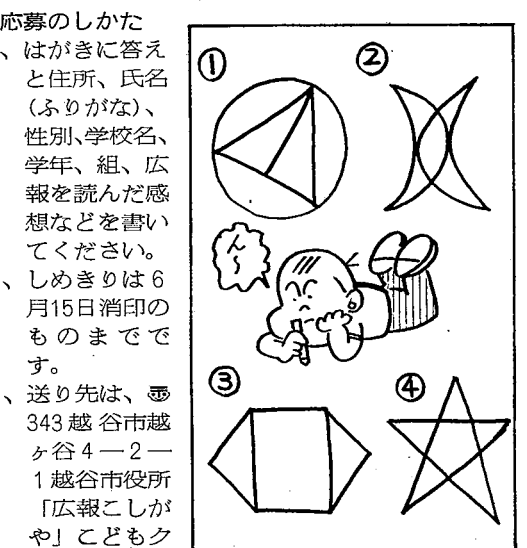

- 1、はがきに答えと住所、氏名(ふりがな)、性別、学校名、学年、組、広報を読んだ感想などを書いてください。しめきりは6月15日消印のまで。
2、送り先は、〒343 越谷市越ヶ谷4-2-1 越谷市役所「広報こしがや」こどもクイズ係まで。
3、正解者50名のおもだちに記念品をおくりまします。正解者多数の場合は抽せんです。
4、応募できる人は、市内に住む小・中学生です。
5、当選者は7月15日号の広報こしがやに掲載します。

イラストおたす!!

このほど県の広報コンクールの表彰式があり、「広報こしがや」も晴れて入選の表彰を受けました。毎年行われるこのコンクール、越谷市は入選の常連なのですが、もう一歩(?)のところで特選は果たせません。

「楽屋裏」