



広報

こしが書

9月1日

昭和61年(1986) No. 765
毎月1日・15日の2回発行

●発行/埼玉県越谷市役所
〒343 越谷市越ヶ谷4丁目2番1号
☎0489 (64) 2111
●編集/企画部広報広聴課



スタートダッシュ!

第5回越谷市陸上競技大会

青春 グラフィティ

ドキッ、ドキッ。心臓の鼓動が高まる。次はオレたちのスタートだ。100メートル先のゴールが、やけに遠く見える。小さいころは運動会が嫌だった。足の速いやつが、やけにかっこよく見えた。隣を見る。自信満々の顔だ。ホイッスルが鳴る。さあ、いよいよだ。『位置について……』『ヨーイ!』

(6・7面に陸上競技大会結果)

- 交通事故防止特別対策 (2面)
- 鉄道高架化に全力 (3面)
- 下水道で快適なくらし (4・5面)
- 大学公開講座 (8面)
- 9月～11月一般健康診査 (11面)
- 雲と天気のはなし (12面)

今号の主な内容

人権それは愛は3面/公民館コーナー、みんなの情報は6・7面/市のお知らせは8～11面/市史編さんだよりは9面/ホームドクターは11面/学校じまんは12面



185 ◇◇

「越谷とわたし」では、あなたの投稿をお待ちしています。内容はなんでも結構。字数は800字前後。

ます。

私の家は、越谷駅周辺からちょっと郊外へ出た宮本町にあります。近くには国道四号バイパスがあり、時々やかましいバイクなどが通りま

す。しかし、そういうことをぬかしてみれば、とても平和な所だ、自分では思っています。

私は団地の四階に住んでいます。だから、まわりがともよみ見渡せません。窓から顔を出して右を見ると、建て物がぎっしり詰まりながら建っていて、少しながらも都会を思わせません。しかし、反対方向の左を見ると、それは遠い、田んぼが一面に広がっていて、富士山も見えます。

私の家から

見える景色

宮本町5の190

み かつ 美 (14歳)
内 藤 克

晴れの日にそちちを見ると、山々がきれいに連なり、くっきりと見えます。私はそういう日に、一時間くらい、ぼけっとしながらも、うっとりしながら山を見ていることがあります。

前に建っています。また、全体的にいうと、木が多く見えます。背の高いのや背の低いのが、かたまっています。

私はそんなことを考えながら、今日も新たな発見をするために、窓の外を覗きます。この豊かな自然をいつまでも残したいと思っています。

都心には高層ビルや高層住宅などというのが多いですね。都心に住んでいる人には悪いけれど、はつきり言って、そういう所はきらいです。どちらかというと、のどかな田舎の方が好きです。田舎の方なら空気が良く、土地も安く、都会より便利さはありますが、自然に恵まれていて「住みたいなあ」と思っています。

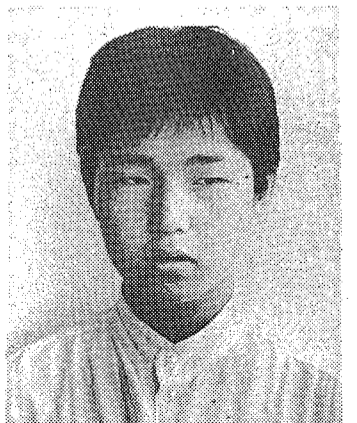

夏休みは、田舎の山梨へ行って来ました、と内藤くん

重点目標

- 二輪車・自転車利用者等の交通マナーの向上
- 若者の無謀運転の追放
- シートベルト・ヘルメットの着用推進

交通事故ひとくち統計

裸の王様にキヲツケロ!

うしろの車を気にもせずスーと進路を変える自転車。ギクシャクと迷いながら急に横断を始める歩行者。思いついたように急に進路を変えて右折するバイク……となると、自動車にとって全く気の抜けない相手である。ルールにうといということもあるが、とかくそうなりやすい行動特性があることも理解しなくてはならない。

ところでこの3対象は、いずれも裸の王様であり、身を護るヨロイも盾もない。衝突し転倒すれば死亡する率が高い。

昭和60年中埼玉県内の交通事故死者は393人である。このうち歩行者、自転車、二輪車の死者は275人、なんと全死者の70%になる。

間違っても死亡事故の加害者になる不幸は背負いたくない。とすると……。運転車の皆さん。裸の王様にキヲツケロ!である。

駐車殺人事件? 発生

たかが駐車ぐらゐに目くじらを立てて……と、違法駐車の取締りに腹を立てる人もあろうが、駐車が人を殺したとなると、いささか考えざるを得ない。

昭和60年中埼玉県内で、バイクや自動車が誤って駐車車両に激突し、また駐車車両を避けて出た歩行者や自転車が自動車にひかれて起きた死亡事故は34件もある。34人が死亡している。

駐車が見通しを妨げ事故を誘発させることはもとよりだが、大きな道路でも思わぬところに駐車されている、二輪車などの衝突死が起きやすい。特にカーブ地点や夜の駐車が怖い。

当事者にとっては軽い気持の駐車であっても、かくして駐車殺人事件?が発生するのである。

しかも全国的に増加の傾向にありますぞ。止めるほうも、走るほうもどうぞご注意ください。

(財)埼玉県交通協会編『実態——交通事故はこうして起きている』から

今年に入ってから7月までの間に市内で発生した交通事故の死者はすでに13人にも及んでいます。これは

県内でもワーストという最悪の記録です。

そこで、越谷市では、市内から悲惨な交通事故を絶滅しようとして、越谷警察署をはじめ107の関係団体が協力して、8月10日から交通安全市民まつり開催予定の10月19日までの間、「交通事故防止特別対策」を実施しています。この特別対策は、県知事から特に交通死亡事故の多い地

域が指定を受け、これまで以上の交通事故防止対策を推進しようというものです。

越谷市が「交通事故防止特別対策地域」に指定されたのは、昭和51年以降、昨年に引き続き2年連続、7回にも及びます。わたしたちの手で、何としても悲惨な交通事故を絶滅し、この不名誉を返上しなければなりません。

なぜこれも、越谷市では死亡事故が多いのでしょうか。

越谷市は首都東京に近く、国道4号が市の中央部を縦貫し、都心への通過車両が激しいということもあり、事実、死亡事故当事者の半数以上が、市外に住む人たちでした。しかし、市内に住む人どうしの事故も数例あり、その結果不幸にも尊い生命を失うことになっていきます。

また、期間中のスローガンを「やさしさをもって」定めました。交通弱者といわれる歩行者や自転車の安全確保のために、ドライバーの皆さんの「やさしさ」をまっています。

8月10日〜10月19日 特別対策実施中

交通事故を絶滅しよう

死者すでに13人



越谷市・越谷警察署・越谷交通安全協会

●人身事故の原因ワースト5 (昭和60年、埼玉県)		●飲酒運転による死亡事故の類型 (昭和59年、全国)	
① わき見運転	6545件	③ 飲酒運転	53件
② 一時停止違反	3482件	④ 一時停止違反	17件
③ 優先通行違反	2430件	⑤ いびりなどの運転	16件
④ 交差点の徐行違反	1771件		
⑤ 最高速度違反	1405件		
●死亡事故の原因ワースト5 (昭和60年、埼玉県)		正面衝突	
① 最高速度違反	140件	① 前車に追突	124件
② わき見運転	58件	② 駐車車両に衝突	44件
		③ 横断中の歩行者をはねる	41件
		④ 交差点で出会い頭衝突	33件
		⑤ 歩行者をつしうららはねる	32件
		⑥ その他飲酒運転による死亡	96件

現在までの死亡事故は国道で6件、県道で3件、市道で3件発生しています。事故の形態をみると、原動機付自転車あるいは自動車、二輪車の事故5件、自転車事故3件、車両単独事故2件で、バイク・オートバイの事故が死に直結していることがわかります。

このことから、交通事故防止特別対策では期間中の重点目標として、上掲げた3点を定め、これらを積極的に推進していくこととしています。

震度5って、どうなるの?

- 震度0 (無感) 人体に感じない地震計に記録される程度。
- 震度1 (微震) 静止している人や特に注意深い人だけに感ずる。
- 震度2 (軽震) 大勢の人に感ずる程度のもので、戸や障子がわずかに動くのがわかる。
- 震度3 (弱震) 家屋が揺れ、障子がガタガタ鳴動し、器内の水面が動くのがわかる。
- 震度4 (中震) 家屋の動揺が激しく、すわりの悪い花瓶などは倒れ、器内の水はあふれ出る。また歩いている人に感ずられ、多くの人々は戸外に飛び出す。
- 震度5 (強震) 壁に割れ目が入り墓石、石灯ろうが倒れたり、煙突、石垣などが破損する。
- 震度6 (烈震) 家屋の倒壊は30%以下で、山崩れがおき地割れを生じ、多くの人々は立っていることができない。
- 震度7 (激震) 家屋の倒壊が30%以上に及び、山崩れ、地割れ、断層などを生ずる。



コンクリートパネルが倒壊し、自動車を押しつぶす
昭和53年6月宮城県沖地震で
(財)国書刊行会編『写真・図説 地震』から

地震

備えは万全ですか

8月30日〜9月5日 防災週間

地震には、何よりも家庭や職場でのふだんの備えが大切です。「災害は忘れたころにやってくる」という言葉がありますが、大地震はいつ襲ってくるかわかりません。災害を「人災」にして被害を拡大しないためにも、地震に対する正しい知識を身につけ、心の準備を怠りなくしておくことが大切です。いつまでも「失敗しない」「あわてない」ために、次のことに心がけましょう。

ふだんの心得 10ポイント

- ① わが家の地震を良く知ろう
地震の良し悪しは、揺れの大きさを左右します。お年寄りや地元の人に、昔の土地の様子を聞こう。
- ② わが家の健康診断をしよう
木造建物は、建築年数が相当経過し老朽化しているものは危険性が高い。
- ③ ブロック塀、石塀の安全対策をしよう
不適格なブロック塀や石塀は自分にも他人にも危険です。補強や改築が必要な場合、できるだけ早く実施する。
- ④ 火気器具周辺の整理整頓をしよう
火気器具は常に点検整備し、火の周りはふだんから整理整頓し、燃えやすいものが火の上に落ちたり、倒れたりしないようにする。
- ⑤ プロパンガスボンベなどの安全対策をしよう
石油、ペンジン、アルコール、食用油など燃えやすいものは、簡単に倒れないようにし、プロパンガスボンベは鎖などでしっかり止める。
- ⑥ 家具類の安全点検をしよう
タンスの上や棚には、重いものやガラス類を置かないように心がけ、重い家具や倒れやすい家具は、壁に固定する。
- ⑦ 非常用品や医薬品などの準備をしよう
家が無事でも、電気、ガス、水道の被害で、停電、断水などが起こる。また避難先でも、水や食料が不足することがある。組織的な救護活動が行われるまでの間は自力で支えなければならぬ。
- ⑧ 家庭の防災会議を開こう
いざというときあわてないために、月に一度は家族全員で、地震の時どうするかを話し合っておく。
- ⑨ 隣近所の協力を体制を整えよう
いざというとき、みんなで協力して初期消火や避難ができるよう日ごろから訓練しておく。
- ⑩ 地震の知識を身につけよう
正しい知識を身につけ、地震を恐れず地震に備えよう。

地震が起きた時の心得 10ポイント

- ① まずわが身の安全を固めよう
地震が発生したら、まず丈夫なテーブルや机などの下に身を隠して、しばらく様子を見る。
- ② すばやく火の始末

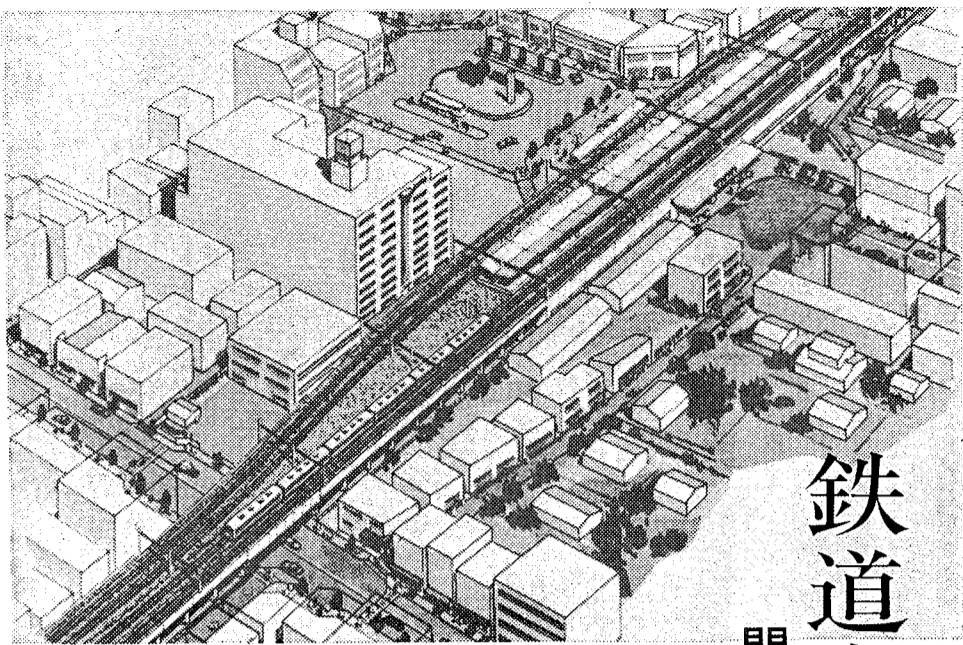

鉄道高架化に全力 開かずの踏切を解消したい

●都市計画事業として

鉄道は道路とともに都市交通の重要な施設ですが、鉄道が地表面を走っているところら困った問題が起ります。開かずの踏切や鉄道によってまちが分断されるのが代表的なものといえるでしょう。鉄道を高架にする「連続立体交差事業（連立事業）」は、こうした問題を解決する最も効果的な手段として、いま全国で行われています。

「そのものである」といいます。道路や公園を造ると同じように、「都市計画事業」として施行され、事業の重要度の高いことと規模の大きなことから都道府県または政令指定都市が計画し実施することになっています。

今全国で、68カ所の連立事業が施行されています（左表）。埼玉県では、東武鉄道伊勢崎線草加市域で延長5・9キロの工事が進められ、草加駅では下り線1線の高架が開始しています。

連立事業は、都市計画が決定された後、直ちに事業着手という特殊性から、細部にわたっての検討が必要で、現在越谷市では関係機関とその作業を行っているところです。今後、連立事業について一日も早く構想を固め、市民の皆さんに基本的な考え方の説明の機会を設けてご意見を拝聴しながら、事業化に向けて努力していきます。

●県内では「カサ」草加市域で

連立事業には巨額の費用がかかります。鉄道の路線数にもよりますが1キロメートルあたり50億円から150億円ともいわれます。

しかし、この事業は道路を造るのと同じ効果があることから、都市計画事業のなかでも「街路事業」として位置づけられ、そして重要な事業です。国庫補助事業として採択され、国の「道路整備特別会計」から多くの補助金が出されています。

この連続立体交差事業を、越谷市域まで延伸する計画が、越谷市をはじめ国や県、関係機関との間で進められています。まず事業着手以前に、鉄道を「都市高速鉄道」として都市計画決定するにあたっては、鉄道と関連する都市計画道路、駅前広場、新しく区画道路として側道などを設けるなど、総合的に計画を見直す必要も生まれてきます。

●連続立体交差を越谷まで

この連続立体交差事業を、越谷市域まで延伸する計画が、越谷市をはじめ国や県、関係機関との間で進められています。まず事業着手以前に、鉄道を「都市高速鉄道」として都市計画決定するにあたっては、鉄道と関連する都市計画道路、駅前広場、新しく区画道路として側道などを設けるなど、総合的に計画を見直す必要も生まれてきます。

連続立体交差事業
府県別実施状況(箇所)

府県名	完了	施行中	計
北海道	3	1	4
青森	1	0	1
宮城	1	0	1
茨城	1	0	1
栃木	1	0	1
群馬	0	1	1
埼玉	0	3	3
東京	0	9	9
神奈川	2	0	2
新潟	0	1	1
長野	0	1	1
岐阜	0	2	2
愛知	1	1	2
三重	1	0	1
奈良	1	0	1
和歌山	1	0	1
大阪	1	2	3
兵庫	1	1	2
京都	1	1	2
大分	1	0	1
福岡	1	0	1
佐賀	1	0	1
熊本	1	0	1
鹿児島	1	0	1
沖縄	1	0	1
計	48	68	116

*昭和43年度以降



わたしは、いじめられたことがありません。わたしは、あそびたいと、友だちがさそびにきました。ちかくの山でみんな、はだしの裸になってあそびました。そのうち、友だちの一人が、

「かくれんぼしようよ。」
と、いったので、みんなでもはじめてみました。
わたしがおぼになったとき、「わたしのこぞ、いじめられるんじゃないかな。」と思いました。きよみちゃん、「できるだけ、かそえて。」
と、いったので、わたしは百まをかそえました。わたしがかそえているとき、まよすがへんのので、すこし見てみたら、わたしのくつをかそえてしましました。でも、わたしは、「かそえて。」
と、いうゆう気がなかつたので、みんなをかそえてはじめてみました。さいしょにまよみちゃんを見つけたら、きよみちゃん

「かくれんぼ、もうやめた。」
と、いってほかの友だちといっしょにかえってしまいました。わたしは、どうにかしないと、うちにかえれないか、もしねえと思つて、くつを見つけたら、わたしは、まよみちゃん、だまって手をうたいでかえりました。
わたしは、まよみちゃん、もうやらないよな気がしました。そして、まよみちゃん、あそびたいとおもいました。
人権文集「ははたき」第九集
小学一年生の作文

「いじめ」は、「いじめ」の解決には、先

8月30日～9月5日 建築物防災週間

8月30日(土)～9月5日(金)は建築物防災週間です。毎年火災、地震などの災害により、建築物の被害はもとより、多くの人命が失われています。このよきことをできるだけ少なくするため、日ごろから建物やブロック塀などを点検し、必要ときは補修や補強などをしておきましょう。

められる子、まわりで見えない子をして「いじめ」に分けられます。いじめられる子は、体の小さい子、動作の遅い子等々が対象となり、本人にはなせ自分がいじめられるの理由がわからないというのが、最近の「いじめ」の特徴のようです。いじめられる子の多くは、自己中心的で、わがままに育てられ、いじめられる子の心の痛みを理解する思いやりの心が欠けている場合が多いようです。子どもと行動には、家庭内の親の行為や人権意識がはっきりと写し出されるものです。

生方の子どもに対する理解と愛情ある指導はもちろんだこと、子どもたち自ら「いじめは絶対に許さな」という強い立ち上がりが必要です。それに保護者の理解と協力が不可欠です。私たちが住んでいる一人一人が、うちの子がいじめられる子にならないか、またいじめられる子にならないか、さらに身近にいじめられている子はいないか、細かい配慮をし、もし「いじめ」の実態に気がついたら見過ごすことのないよう速やかに対応すべきです。

「いじめ」をなくすことが、すべての住民自身の人権意識のあり方に大きくかかっているのです。

救急医療が守ります
9月9日は「救急の日」、この日を含む1週間は「救急医療週間」です。これは、救急業務と救急病院について正しい理解を深めていただくとともに救急医療関係者の意識の高揚を図るために定められたものです。
午後1時30分～3時30分
イトーヨーカドー越谷店
▽9月9日(火)
午後1時30分～4時
中村屋ホームマート千間台店
問合せは、越谷市消防署74-001
01または間久里分署76-99-119

失われています。このよきことをできるだけ少なくするため、日ごろから建物やブロック塀などを点検し、必要ときは補修や補強などをしておきましょう。

期間中は規模の大きな建築物等(特殊建築物)の中から数棟を選んで消防機関といっしょに防災検査を行いますので、ご協力をお願いします。問合せは建築審査課、内線23002・23003。

た。この中には、必ずしも救急車を呼ぶ必要のないものもあったり、消防かとの指摘もあります。それほど緊急性がないのに救急車を利用することは、時には本当に救急車を必要とする人の利用を妨げてしまうことにもなりかねません。救急車は「市民みんなのもの」です。正しい利用のしかたを心がけ、日ごろから医療情報に注意するなど、不要不急の救急要請をしないで済むよう心がけましょう。

正しい情報で行動を
テレビやラジオ、防災機関からの情報に注意。デマに惑わされるな。市からは、防災無線で情報をお届けします。

⑧パト、劇場などでは冷静な行動をあわてて出口や階段に殺到するとかえって危険です。係員の指示に従う。

過去のいくつかの災害で、いちばん困ったことは飲料水不足であったとされます。越谷市としても、耐震型緊急貯水槽、消防署設置の耐震性貯水槽、県有施設の耐震性貯水槽など、現在、全体で1620トンの飲料水を確保しています。しかし大災害ともなると、皆さん方のものに給水できるようになるのは、災害発生後早くても、2日後ではないかと想定されます。それまでの間、それぞれの家庭で飲料水を準備していただかなければなりません。いざという時のために、日ごろから飲料水の確保に協力ください。

①正しい情報で行動を
テレビやラジオ、防災機関からの情報に注意。デマに惑わされるな。市からは、防災無線で情報をお届けします。

②パト、劇場などでは冷静な行動をあわてて出口や階段に殺到するとかえって危険です。係員の指示に従う。

過去のいくつかの災害で、いちばん困ったことは飲料水不足であったとされます。越谷市としても、耐震型緊急貯水槽、消防署設置の耐震性貯水槽、県有施設の耐震性貯水槽など、現在、全体で1620トンの飲料水を確保しています。しかし大災害ともなると、皆さん方のものに給水できるようになるのは、災害発生後早くても、2日後ではないかと想定されます。それまでの間、それぞれの家庭で飲料水を準備していただかなければなりません。いざという時のために、日ごろから飲料水の確保に協力ください。

③火が出たらまず消火
万一出火した場合には、初期のうちには火を消すことが大切。大声で隣近所に声をかけ合い、皆で協力して初期消火に努める。

④あわてて外に飛び出すな
家の外は、屋根がわら、ブロック塀、ガラスの飛散など危険がいっぱい。揺れがおさまったら外の様子を見て、落ち着いて行動する。

⑤危険な場所に近寄るな
狭い路地、塀ぎわ、ブロック塀のそばなど、危険な場所にいるときは、急いで離れる。

⑥がけ崩れ、津波などに注意
埼玉県には海はありませんが、しかし海水浴や釣りなどで海岸へ行くことはあります。海岸で地震を感じたら、すばやく近くの高い所へ避難しましょう。

⑦正しい情報で行動を
テレビやラジオ、防災機関からの情報に注意。デマに惑わされるな。市からは、防災無線で情報をお届けします。

過去のいくつかの災害で、いちばん困ったことは飲料水不足であったとされます。越谷市としても、耐震型緊急貯水槽、消防署設置の耐震性貯水槽、県有施設の耐震性貯水槽など、現在、全体で1620トンの飲料水を確保しています。しかし大災害ともなると、皆さん方のものに給水できるようになるのは、災害発生後早くても、2日後ではないかと想定されます。それまでの間、それぞれの家庭で飲料水を準備していただかなければなりません。いざという時のために、日ごろから飲料水の確保に協力ください。

⑧パト、劇場などでは冷静な行動をあわてて出口や階段に殺到するとかえって危険です。係員の指示に従う。

⑨避難は徒歩で、持ち物は最少限に
自動車、自転車は使わずに、荷物は必要最少限にとどめ背負うなどして、身軽に行動できるように両手をあける。

⑩自動車は、左に寄せて停車
カーラジオの情報に注意し、勝手な走行はやめる。

消防署では、いざという時に備えて防災教室などを開いています。希望する自治会等がありましたらお申し込みください。

問合せは、越谷市消防署74-001
01または各分署へ。

課防災担当、内線2154・2155

①正しい情報で行動を
テレビやラジオ、防災機関からの情報に注意。デマに惑わされるな。市からは、防災無線で情報をお届けします。

②パト、劇場などでは冷静な行動をあわてて出口や階段に殺到するとかえって危険です。係員の指示に従う。

過去のいくつかの災害で、いちばん困ったことは飲料水不足であったとされます。越谷市としても、耐震型緊急貯水槽、消防署設置の耐震性貯水槽、県有施設の耐震性貯水槽など、現在、全体で1620トンの飲料水を確保しています。しかし大災害ともなると、皆さん方のものに給水できるようになるのは、災害発生後早くても、2日後ではないかと想定されます。それまでの間、それぞれの家庭で飲料水を準備していただかなければなりません。いざという時のために、日ごろから飲料水の確保に協力ください。

③火が出たらまず消火
万一出火した場合には、初期のうちには火を消すことが大切。大声で隣近所に声をかけ合い、皆で協力して初期消火に努める。

④あわてて外に飛び出すな
家の外は、屋根がわら、ブロック塀、ガラスの飛散など危険がいっぱい。揺れがおさまったら外の様子を見て、落ち着いて行動する。

⑤危険な場所に近寄るな
狭い路地、塀ぎわ、ブロック塀のそばなど、危険な場所にいるときは、急いで離れる。

⑥がけ崩れ、津波などに注意
埼玉県には海はありませんが、しかし海水浴や釣りなどで海岸へ行くことはあります。海岸で地震を感じたら、すばやく近くの高い所へ避難しましょう。

⑦正しい情報で行動を
テレビやラジオ、防災機関からの情報に注意。デマに惑わされるな。市からは、防災無線で情報をお届けします。

過去のいくつかの災害で、いちばん困ったことは飲料水不足であったとされます。越谷市としても、耐震型緊急貯水槽、消防署設置の耐震性貯水槽、県有施設の耐震性貯水槽など、現在、全体で1620トンの飲料水を確保しています。しかし大災害ともなると、皆さん方のものに給水できるようになるのは、災害発生後早くても、2日後ではないかと想定されます。それまでの間、それぞれの家庭で飲料水を準備していただかなければなりません。いざという時のために、日ごろから飲料水の確保に協力ください。

⑧パト、劇場などでは冷静な行動をあわてて出口や階段に殺到するとかえって危険です。係員の指示に従う。

⑨避難は徒歩で、持ち物は最少限に
自動車、自転車は使わずに、荷物は必要最少限にとどめ背負うなどして、身軽に行動できるように両手をあける。

⑩自動車は、左に寄せて停車
カーラジオの情報に注意し、勝手な走行はやめる。

消防署では、いざという時に備えて防災教室などを開いています。希望する自治会等がありましたらお申し込みください。

問合せは、越谷市消防署74-001
01または各分署へ。

課防災担当、内線2154・2155

①正しい情報で行動を
テレビやラジオ、防災機関からの情報に注意。デマに惑わされるな。市からは、防災無線で情報をお届けします。

②パト、劇場などでは冷静な行動をあわてて出口や階段に殺到するとかえって危険です。係員の指示に従う。

過去のいくつかの災害で、いちばん困ったことは飲料水不足であったとされます。越谷市としても、耐震型緊急貯水槽、消防署設置の耐震性貯水槽、県有施設の耐震性貯水槽など、現在、全体で1620トンの飲料水を確保しています。しかし大災害ともなると、皆さん方のものに給水できるようになるのは、災害発生後早くても、2日後ではないかと想定されます。それまでの間、それぞれの家庭で飲料水を準備していただかなければなりません。いざという時のために、日ごろから飲料水の確保に協力ください。

③火が出たらまず消火
万一出火した場合には、初期のうちには火を消すことが大切。大声で隣近所に声をかけ合い、皆で協力して初期消火に努める。

④あわてて外に飛び出すな
家の外は、屋根がわら、ブロック塀、ガラスの飛散など危険がいっぱい。揺れがおさまったら外の様子を見て、落ち着いて行動する。

⑤危険な場所に近寄るな
狭い路地、塀ぎわ、ブロック塀のそばなど、危険な場所にいるときは、急いで離れる。

⑥がけ崩れ、津波などに注意
埼玉県には海はありませんが、しかし海水浴や釣りなどで海岸へ行くことはあります。海岸で地震を感じたら、すばやく近くの高い所へ避難しましょう。

⑦正しい情報で行動を
テレビやラジオ、防災機関からの情報に注意。デマに惑わされるな。市からは、防災無線で情報をお届けします。

過去のいくつかの災害で、いちばん困ったことは飲料水不足であったとされます。越谷市としても、耐震型緊急貯水槽、消防署設置の耐震性貯水槽、県有施設の耐震性貯水槽など、現在、全体で1620トンの飲料水を確保しています。しかし大災害ともなると、皆さん方のものに給水できるようになるのは、災害発生後早くても、2日後ではないかと想定されます。それまでの間、それぞれの家庭で飲料水を準備していただかなければなりません。いざという時のために、日ごろから飲料水の確保に協力ください。

⑧パト、劇場などでは冷静な行動をあわてて出口や階段に殺到するとかえって危険です。係員の指示に従う。

⑨避難は徒歩で、持ち物は最少限に
自動車、自転車は使わずに、荷物は必要最少限にとどめ背負うなどして、身軽に行動できるように両手をあける。

⑩自動車は、左に寄せて停車
カーラジオの情報に注意し、勝手な走行はやめる。

消防署では、いざという時に備えて防災教室などを開いています。希望する自治会等がありましたらお申し込みください。

問合せは、越谷市消防署74-001
01または各分署へ。

課防災担当、内線2154・2155

①正しい情報で行動を
テレビやラジオ、防災機関からの情報に注意。デマに惑わされるな。市からは、防災無線で情報をお届けします。

②パト、劇場などでは冷静な行動をあわてて出口や階段に殺到するとかえって危険です。係員の指示に従う。

過去のいくつかの災害で、いちばん困ったことは飲料水不足であったとされます。越谷市としても、耐震型緊急貯水槽、消防署設置の耐震性貯水槽、県有施設の耐震性貯水槽など、現在、全体で1620トンの飲料水を確保しています。しかし大災害ともなると、皆さん方のものに給水できるようになるのは、災害発生後早くても、2日後ではないかと想定されます。それまでの間、それぞれの家庭で飲料水を準備していただかなければなりません。いざという時のために、日ごろから飲料水の確保に協力ください。

③火が出たらまず消火
万一出火した場合には、初期のうちには火を消すことが大切。大声で隣近所に声をかけ合い、皆で協力して初期消火に努める。

④あわてて外に飛び出すな
家の外は、屋根がわら、ブロック塀、ガラスの飛散など危険がいっぱい。揺れがおさまったら外の様子を見て、落ち着いて行動する。

⑤危険な場所に近寄るな
狭い路地、塀ぎわ、ブロック塀のそばなど、危険な場所にいるときは、急いで離れる。

⑥がけ崩れ、津波などに注意
埼玉県には海はありませんが、しかし海水浴や釣りなどで海岸へ行くことはあります。海岸で地震を感じたら、すばやく近くの高い所へ避難しましょう。

⑦正しい情報で行動を
テレビやラジオ、防災機関からの情報に注意。デマに惑わされるな。市からは、防災無線で情報をお届けします。

過去のいくつかの災害で、いちばん困ったことは飲料水不足であったとされます。越谷市としても、耐震型緊急貯水槽、消防署設置の耐震性貯水槽、県有施設の耐震性貯水槽など、現在、全体で1620トンの飲料水を確保しています。しかし大災害ともなると、皆さん方のものに給水できるようになるのは、災害発生後早くても、2日後ではないかと想定されます。それまでの間、それぞれの家庭で飲料水を準備していただかなければなりません。いざという時のために、日ごろから飲料水の確保に協力ください。

⑧パト、劇場などでは冷静な行動をあわてて出口や階段に殺到するとかえって危険です。係員の指示に従う。

⑨避難は徒歩で、持ち物は最少限に
自動車、自転車は使わずに、荷物は必要最少限にとどめ背負うなどして、身軽に行動できるように両手をあける。

⑩自動車は、左に寄せて停車
カーラジオの情報に注意し、勝手な走行はやめる。

消防署では、いざという時に備えて防災教室などを開いています。希望する自治会等がありましたらお申し込みください。

問合せは、越谷市消防署74-001
01または各分署へ。

課防災担当、内線2154・2155

越谷市排水設備工事公認業者一覧

業者名	所在地	電話
1 ナカノヤ工業(株)	大沢2-7-12	74-8711
2 (株)小野工務店	船渡187	74-4422
3 (有)井戸啓	蒲生西町42-4	86-4567
4 ヤマト工業所	越ヶ谷5-3-29	62-5555
5 (株)桶新工業	西新井898	74-4716
6 (株)野野工業	西方3239	65-0351
7 東武ガス(株)	瓦曾根1-20-44	62-1116
8 (株)綜合設備	東越谷6-66	64-3654
9 (株)山崎工務	松伏町上赤岩859-2	91-2723
10 (有)井戸管工社	御殿町3-46	62-3978
11 三信設備	千間台西5-7-9	75-0751
12 (株)協和設備	越ヶ谷1-1-21	66-5741
13 黒田設備工業(株)	北越谷4-5-22	74-8051
14 (有)森田工業所	東越谷1-5-9	66-9631
15 (有)立沢水工設備	松伏町松伏4232	91-2459
16 丸善設備工業所	大沢4-11-9	62-5912
17 (有)渡辺工業所	神明町2-59-3	62-7505
18 欠番		
19 (有)太田綜合設備	中町6-7	65-2626
20 (有)栄設備	登戸町4-28	86-4758
21 鈴木水道設備	神明町2-38	64-7048
22 (有)田中水道工業所	七左町2-179	86-6021
23 (株)吉川水道冷熱	大沢2-5-10	76-2511
24 共栄水道設備工業	大里571	74-9418
25 (有)會田設備	赤山町5-10-12	62-0318
26 鈴木水道工事店	松伏町上赤岩1840	91-4912
27 (有)豊田水道冷熱	中町11-4	66-9213
28 欠番		
29 (有)日栄設備	恩間29-6	75-6311
30 モリタヤ工業(有)	松伏町金杉477-2	91-2428
31 (株)高橋設備	大沢3-7-17	76-5060
32 蒲生水道設備工業(株)	蒲生1-5-1	88-3067
33 関根水道設備工業(有)	増林3609	63-1895
34 大晃設備(有)	蒲生旭町10-28	86-2290
35 (株)力クイシ	瓦曾根2-9-12	64-5551
36 今城電気商会	松伏町松伏4818	91-2403
37 (株)伸和設備	大泊664	74-1952

*公認業者は市内どこにでもお伺いします。ご自由にお選びください

公共下水道で

中川流域下水道中央幹線も、いよいよ来年3月には越谷市内の全線が完成します。これにあわせて、越谷市でも各幹線や支線の建設が進められ、供用開始区域の拡大が図られています。5面の図は、昭和64年度までに下水道を使用できるようなる予定区域を年度ごとに示したものです。環境衛生や生活の利便性などの面で下水道の果たす役割は、計り知れないものがあります。供用開始後は、一日も早い接続をお願いします。

下水道と家庭を結ぶ 排水設備工事

接続は

3年以内

市の公共下水道工事(終わります)と、下水道が使える区域(供用開始区域)とに説明を聞いて、公共下水道工事や下水道への接続方法について説明します。

は3年以内、浄化槽をお使いの方は遅滞なく、一定の基準に合った排水設備工事(ご家庭のトイレ・台所・ふろ場等の汚水を公共下水道に接続する工事)をすることが法律で義務づけられています。

浄化槽をお使いのご家庭は、浄化槽をお使いのご家庭では、便器はそのままで、浄化槽を撤去するお掃除などの浄化槽処理工事と宅地内の排水管工事が必要となります。費用は、一般的に、くみ取り式の下水道に比べて10万円程度安くなりま

各ご家庭で

皆さんに願う排水設備工事は、くみ取り式のトイレをお使いの場合と浄化槽をお使いの場合とでは多少異なりますが、いずれの場合も「雨水」は接続できません。越谷市の公共下水道は「分流式」といって、雨水と汚水を分離し、汚水だけを流す構造になっています。

排水設備工事を正しく行わないと、排水管内に汚物がたまり汚水がよく流れなくなったり、排水管やマスが壊れたりして、悪臭発生の原因になることがあります。市では、このようなトラブルを未然に防ぐために公認業者制度を設けています。市が一定の知識と技術を持つと認められた越谷市排水設備工事公認業者でなければなりません。排水設備工事は必ず公認業者にご依頼ください。

必ず 公認業者に

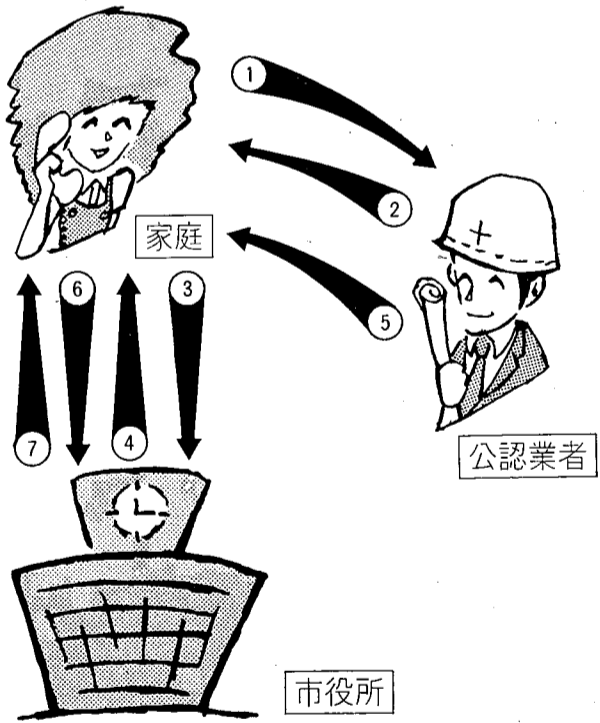

排水設備工事の手順

公共下水道に接続するため、皆さんが排水設備工事を行うときは、次の手順をお願いします。

- <工事の手順>
 - ①公認業者の中から業者を選択し、排水設備工事の見積書もらう
 - ②見積書の内容をよく検討し、公認業者と工事の契約をする
 - ③工事を始める7日前までに「排水設備等計画確認申請書」を市に提出する
 - ④市から「排水設備等計画確認書」をもらう
 - ⑤工事を始める
 - ⑥工事が完了してから5日以内に「排水設備等工事完了届出書」と「公共下水道使用開始等届出書」を市に提出する
 - ⑦公認業者立会いのもとに排水設備の検査を受け、合格したら「合格章標番号」をもらい、戸口にはり付ける
- *③~⑥の各種書類の提出は、公認業者が責任をもってお手伝いします

ご利用ください 水洗便所改造資金融資

既設のトイレを水洗トイレに改造し、浴室、洗面所、台所等の排水設備を改造しようとする方。

- ▲返済方法> 年5% 融資を受けた翌月から元金に感じ左記のとおり月賦償還。 5万円〜10万円...12回以内 11万円〜20万円...24回以内 21万円〜30万円...36回以内
- ▲返済条件> 1、市税等を完納していること 2、自己資金のみでは一時に工事費を負担することが困難であること
- ▲申込み方法> 3、融資を受けた資金について弁済能力があること 4、連帯保証人が1名あること 5、処理開始の公示日から3年以内に行う改造工事であること

自動振替も 下水道使用料

下水道使用料は、左記のとおり水道水の使用水量に応じた額を2ヶ月分まとめてお納めいただきます。公共下水道納入通知書をお送りしますので、指定の金融機関でお納めください。

できない地域との公平を欠くこととなります。そこで、公共下水道の供用開始区域内に土地をお持ちの方から負担金をいただくわけです。このようにして、不公平のないように財源の確保を図り、下水道の早期完成を目指すために設けられたのが受益者負担金制度です。

受益者負担金制度

受益者となる方は、公共下水道の供用開始区域内に土地を所有している方です。この場合の土地は、住宅、店舗、病院、工場、倉庫、田、畑、社寺、官舎、幼稚園、学校などの用地すべてが対象となります。ただし、その土地に地上権、賃借権、質権、永小作権などの権利(一時使用のために設定された権利は除きます)がある場合は、その権利者が受益者となります。

越谷市役所下水道課 内線2389・2392

問合せ

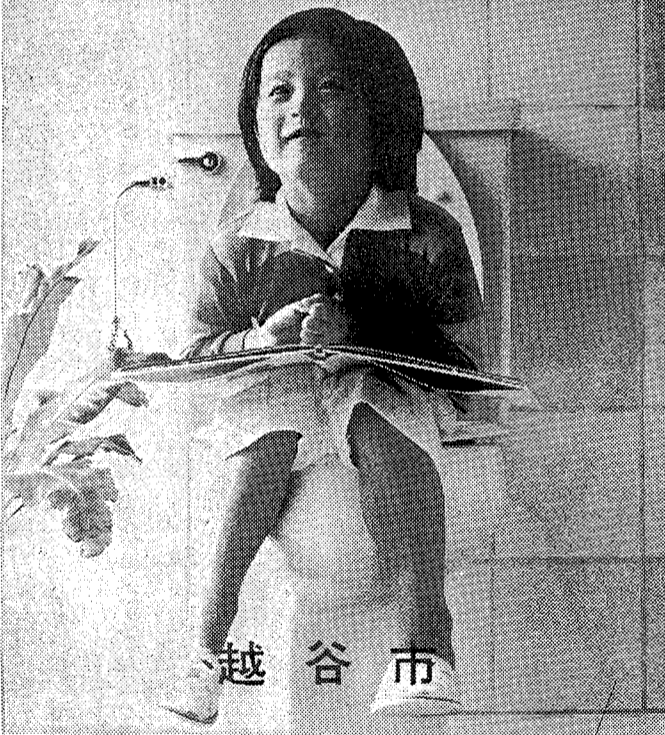

この下水道事業を市全域からの税金だけで賄うことは、下水道を利用

この図は、公共下水道を使用できる区域の予定年度を表したものです。公共下水道を使用できる区域になりますと、トイレの水を含め、ご家庭からの排水はそのまま下水管に流すことができます。

*予定年度は多少ずれることがあります。ご了承ください

快適な暮らし



- = 62年4月予定区域
- = 63年4月予定区域
- = 64年4月予定区域
- = すでに使用できる区域

獨協大学

Table with 4 columns: 講座, 日時, 講師, 内容. Lists various academic courses and speakers.

※開講式は9月27日午後1時から、閉講式は10月25日午後4時40分からです。

教育機能を地域に還元
大学、高校が受け持つ教育と研究の
内容を公開し、豊かな地域社会の創造
を期す。

学校開放講座
文教大・獨協大・越谷南高

文教大では
「子供の成長と家庭教育」
日程は左表のとおり。会場は文教大
学(北越谷駅から徒歩10分)で、申込
みは9月8日(月)〜27日(土)に左
記へ。教材費2000円。

越谷南高校までの略図

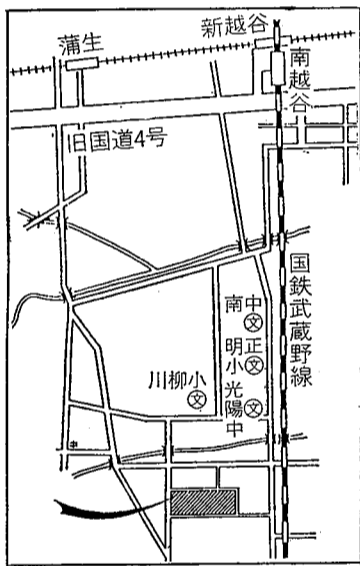

越谷南高校

Table with 3 columns: 開催日, 講座名, 講師. Lists school events and speakers.

毎回土曜、15:00~17:00

応募する

生涯学習について
体験や考
えを論文で
応募する。

案内
市役所の電話番号は
064-2111

今年に国際平和年。県では平和を維
持確立していくため、戦争を知らない
世代へ県民の皆さんの戦争体験を伝え
る手記を募集します。題は自由。20
00字程度で、住所、氏名、性別、生
年月日を明記のこと。9月末日までに
浦和市高砂3の15の1、埼玉県
民総務課0488-24111内
線2033へ。

分には埼玉県自治会館で。
▽第4回危険物取扱者試験
11月30日(日)熊谷市で乙種第4
類、丙種。12月7日(日)、大宮市
で甲種、乙種第1・2・4類、丙種。
願書受付は11月6日(木)、7日
(金)、午前9時30分〜午後3時30
分に埼玉県自治会館で。

今回、特に募集する職種は①除草の
作業ができる方の内職の仕事が好きな
方で、男女は問いません。詳しくは同
センター066-0643へ。

学
3級簿記が目標
9月25日(木)
11月14日(金)
週2日(全15回)。午後6時〜8時30
分、市役所5階大会議室で。内容は、
仕訳・伝票・試算表・元帳・精算表の
作成、問題演習です。対象は市内在住
の方。定員は200名。問合は教育委員
会社会教育課、内線2722、また
は各公民館へ。

参加
第6回越谷市民
ゴルフ大会
10月21日(火)
古賀志カントリー
クラブ(宇都宮市)で。対象は市内住
住の方。参加費は4000円(賞品
代、パーティー費等)。

利用
ファミリー開放
9月から軽
スポーツの指導
もします
毎月第3日曜は市立の体育館をファミ
リリー開放として家族に開放していま
す。9月から利用者の希望により、市
の体育指導員が軽スポーツの指導をし
ます。各体育館に用具がありますので
ご家族でご利用ください。問合は教
育委員会社会体育課、内線2734へ。

敬愛会
敬老会
多年にわたる社会進歩にご努力さ
れた皆さんの長寿をお祝いします。
9月15日、午前11時〜午後2時
サンシティ大ホールで。

9月は障害者
雇用促進月間
障害者一日雇用相談室
県内の障害者、事業主の皆さん
が参加し、職業相談、面接を主体
に相談を行います。
9月9日(火)午前9時30分受付、浦和西体育館(浦和勤労体育
センター)、参加を希望される求
人または、求職者は県の公共職業
安定所へ申し込んでください。当日、会場でも受け付けます。
問合せ 草加公共職業安定所
31-6111、埼玉県労働部職業安定
課0488-24-2111内線3023

観
第4回越谷市伝
統的工芸品展
江戸時代から市
内で受け継がれて
きた伝統的工芸品を展示します。
9月5日(金)〜7日(日)午前10
時〜午後5時、サンシティホール、コ
桐箱、せんべいの展示、実演、即売で
す。主催は越谷市伝統的工芸品振興
協議会。問合は商工課、内線226
3、越谷市商工会066-6111へ。

文教大学

Table with 4 columns: Date, Title, and Speaker. Includes dates like 10月4日 and 10月11日 with titles such as '社会の変化と家庭教育'.

毎土曜、13:30-15:30

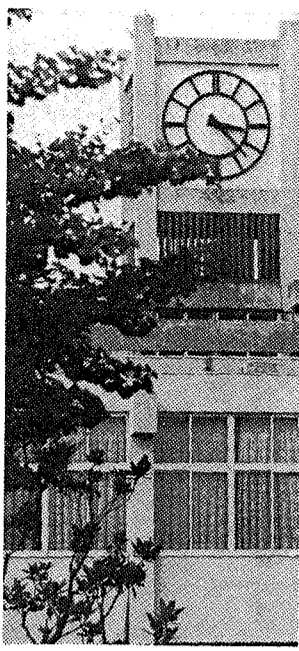

文教大学

文化庁移動芸術祭

クリュー・ウイドー

9月21日サンシティで

文化庁移動芸術祭オペラ公演、一期会「クリュー・ウイドー」が9月21日(日)午後2時から、サンシティ大ホールで上演されます。



夫の死後、大きな財産を相続して、パリに住む美しい未亡人ハンナが主人公。かつては彼女と相愛の仲だったダニロとは、身分が違つて反対され結婚できず、彼女はさる富豪のもとへ。

だがダニロは多少ヤケ気味、「金ありに住む美しい未亡人ハンナが主人公。かつては彼女と相愛の仲だったダニロとは、身分が違つて反対され結婚できず、彼女はさる富豪のもとへ。

各種相談

▼消費者無料相談会 埼玉県消費生活センターと埼玉弁護士会主催。9月16日(火)...

約にまつわるトラブルやその他消費生活上の悩みについて相談をお受けします。問合せは埼玉弁護士会越谷支部...

▼公団の民賃制度ご利用をー 建築計画等の相談 9月6日〜11月20日までの毎週土曜日、住宅都市整備公団住宅募集センター...

▼心身の健康の無料相談 文教大臨床相談研究所 9月20日(土)午前10時〜午後6時...

▼労働・労務相談 (毎月第2・4水曜日) 9月10日(水)・24日(水)午後1時〜4時...

▼入漁無料券 ● 9月19日(金) 市と県では、市民の皆さんに身近で快適な釣りを提供するため...

▼税金相談 (毎月20日) 9月20日(土)午前10時〜正午、市役所1階市民相談室で...

▼不動産無料相談 9月10日(水)午前10時〜午後3時、埼玉東宅建協会越谷支部...

足尾鉍害大挙出京

市史編さんだより (365)

明治三十四年、国会議員を辞職し足尾鉍毒事件で明治天皇に直訴を決定した田中正造は、公害排除に一生をささげた人として有名です。

このとき東京で病床にあった田中正造のもとに、「二万余人の地にきたれり」との電報が手紙から届きました。正造は病をおして内務省などに出かけ、農民は請願を目的の上京なので無益な衝突を避けようといっていました。

正造は早速飯の炊き出しを村長に頼み一泊を休息させたうえ、保木間の永川社境内で演説に立ちました。最後に「この正造が皆さんの意を十分に政府へ伝えます。それでも駄目なら一度とお止め下さい。私もその先頭に立つてしよう。それで今回だけはこの正造に任せて帰国してほしい」と訴えました。

9月7日(必着)までに越谷越谷市南萩島3037文教大学臨床相談研究所へ。相談内容はしつけ、いじめ、登校拒否、自閉症、成人の教育、福祉、心理、医療保健に関することなどです。

9月10日(水)午前10時〜正午、越谷市商工会会議室で。下請取引のある相談を受け付けます。当センターでは常時相談を受け付けています。問合せは(財)埼玉県中小企業振興センター下請振興課(県大宮合同庁舎3階) 04866411886

9月10日(水)午前10時〜正午、越谷市商工会会議室で。下請取引のある相談を受け付けます。当センターでは常時相談を受け付けています。問合せは(財)埼玉県中小企業振興センター下請振興課(県大宮合同庁舎3階) 04866411886

9月10日(水)午前10時〜正午、市役所1階市民相談室で。問合せは広報広聴課広聴係、内線2214へ。

9月5日(金)・19日(金)午後1時〜4時、福祉会館2階会議室で。内容は内容証明・契約・示談・相談・遺言・告訴・告発・法律文書・会社設立・営業許可・農地転用・開発許可・金銭貸借問題・家事問題等の相談。問合せは行政書士会越谷支部 03114888へ。電話での相談は受け付けません。

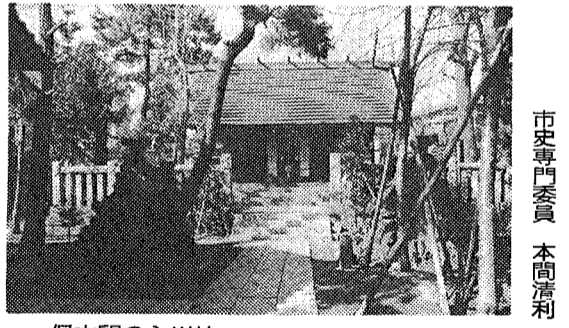

保木間の永川社

市史専門委員 本間清利

9月10日(水)午前10時〜正午、市役所1階市民相談室で。問合せは広報広聴課広聴係、内線2214へ。

9月10日(水)午前10時〜午後3時、埼玉東宅建協会越谷支部(市役所駐車場横)で。内容は不動産に関する相談を受け付けています。問合せは埼玉東宅建協会越谷支部 04772605へ。

9月13日(土)午前9時〜正午、市役所1階市民相談室で。問合せは広報広聴課広聴係、内線2214へ。

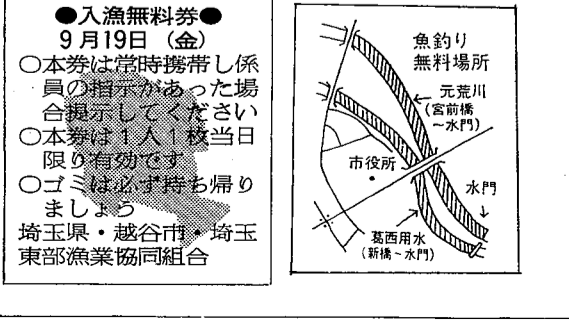

●入漁無料券● 9月19日(金) 本券は常時携帯し係場があつた当日の指示に従ってください。本券は1人1枚限り有効です。ゴミは必ず持ち帰り。埼玉県・越谷市・埼玉東部漁業協同組合

9月11日 一般健康診査を 実施します

40歳以上(昭和29年3月31日以前に生まれた方)で、他で健康診査を受ける機会のない方は、医療機関(表1)で、一般健康診査をお受けください。

一般健康診査は、下の表のとおり一般診査(無料)と精密診査に分かれています。まず①一般診査のすべての項目を受けます。診査結果により要医

療の方は治療を受けてください。要精査の方は、②精密診査へ移ります。この際、医療機関窓口で自己負担金1000円を支払ってください。なお、大正6年3月31日以前に生まれた方、世帯の方の自己負担金はありません。②の方は、無料券が必要です。事前に保健課へお越しください。精密診査の結果、指導区分により、要医療の方は治療を受けてください。要観察の方は医師の指示をよくお聞きください。この健康診査の結果は健康手帳に記入し、健康管理にお役立てください。手帳をまだお持ちでない方には、保健課でお渡しします。問合せは保健課へ。

表2 一般健康診査

①一般診査	○問診	○検尿
○身体計測	○血液検査(新項目)	○総コレステロール
○理学的検査	○総コレステロール	○GOT、GPT
○血圧測定		
診査結果		
異常認めず	要精査	要医療→治療
②精密診査		
○循環器検査	○貧血検査	
・心電図	・赤沈	
・眼底検査	・ヘマトクリット	
・胸部レントゲン	・ヘモグロビン	
○血糖検査	・赤血球数	
・糖経口負荷試験	・白血球数	
指導区分		
異常認めず	要観察	要指導
要医療		→治療

狂犬病の予防注射は

お済みですか

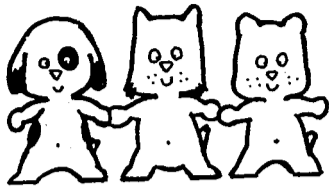

狂犬病予防注射はワクチンなどの改良により昭和60年度から年1回になりました。今年度狂犬病予防注射をおよび登録を受けていない犬は、近くの獣医さんでお受けください。

なお、法律で生後3ヵ月以上の犬は年1回の登録と狂犬病予防注射を受けることが義務になっています。問合せは保健課、内線2255、4または越谷保健所64-11266へ。

昭和61年度 犬の引き取り日程

実施月日	会場	時間
9月11日 11月13日 3月12日 (いずれも第2木曜日)	蒲生一丁目集会所前	午前9:00~9:10
	川柳公民館前	9:20~9:30
	大相模公民館前	9:40~9:50
	南百農村センター前	10:00~10:10
	増森神社前	10:20~10:30
	旧増林農協倉庫前	10:40~10:50
	弥十郎公民館前	11:00~11:10
	大沢高畑集会所前	11:20~11:30
	新方公民館前	11:40~11:50
	船渡香取神社前	午後1:30~1:40
山谷金塚倉庫前	1:50~2:00	
9月18日 11月20日 3月19日 (いずれも第3木曜日)	蒲生公民館前	午前9:00~9:10
	大間野光福寺前	9:20~9:30
	出羽公民館前	9:40~9:50
	南団地集会所前	10:00~10:10
	赤山町自治会前	10:20~10:30
	北越谷公民館前	10:40~10:50
	西新井農協倉庫前	11:00~11:10
	新島公民館前	11:20~11:30
	大間久里倉庫前	11:40~11:50
	大間香取神社前	午後1:30~1:40
恩間千間台集会所前	1:50~2:00	

どうしても飼えなくなった犬
飼えなくなった犬
どうしても飼えなくなった犬を左

表のとおり引き取ります。最寄りの会場へお連れください。当日は印鑑をご用意ください。問合せは越谷保健所64-11266へ。

表1 一般健康診査実施医療機関

〈一般・精密診査、両方実施〉

境医院	加藤医院
しらみず産婦人科クリニック	木村クリニック
坂巻医院	蒲生東診療所
大越医院	蒲生名倉医院
天草病院	蒲生診療所
吉満医院	今井医院
関医院	諸井医院
弥栄医院	繁田医院
南埼玉病院	岩崎医院
小島医院	中尾医院
市川胃腸科外科	成瀬医院
大西医院	越谷中村病院
松尾医院	岡田医院
田中医院	田口医院
大袋医院	松永医院
浅野内科医院	大沢診療所
武重医院	横田診療所
大村医院	横田診療所
西外科胃腸科医院	
せんげん台駅ビル医院	
せんげん台診療所	神明診療所
越谷吉仲病院	会田病院
赤須医院	桃木診療所
渡辺医院	一番ヶ瀬医院
藤田医院	山口医院
岩井内科医院	新越谷病院
南越谷病院	和光クリニック
大沢整形外科	赤山町医院
森医院	聖心会十全病院
熊坂整形外科病院	佐々木医院
石川(北越谷)医院	
吉村胃腸科クリニック	
石川(越ヶ谷)医院	

ホーム・ドクター

腹痛—小児科領域より

子供の腹痛には、心因的なもの、神経的なもの、外科的なもの、内科的なものなどがありますが、ここでは緊急を要する腸重積症についてお話ししましょう。

この病気は、わかりやすく言えば腸が腸の中に入り込む病気で、どの年齢でも起こります。2歳以下の乳幼児に多く、特に生後5ヵ月~12ヵ月の離乳期の乳児が起こしやすい病気です。

男児、女児共にかかりますが、男児の方が起こりやすい傾向があります。



腸は腸間膜という膜で固定されていますが、赤ちゃんはこの固定がまだ弱くて腸が不安定なため、消化不良症や下痢のときなど、腸の運動が活発になった後などに起こりやすくなります。また、生まれつきメッケル憩室(腸壁がくぼんで小さな部屋のようなものが出来ている)やポリープ(腸壁から内腔に腸の組織が飛び出している)などがあるとき、それらが原因となって起こることもあります。

症状としては、まったく突然に泣き叫び、顔色が蒼白(そうはく)となり、ただごとではない感じがします。また、戻したり両足を縮め、おなかを痛がります。このような症状(発作)が、しばらく続くときやがて泣きやみ静かに眠ります。そして再び泣き叫び、同じような症状を繰り返します。便は、初めはいつもと同じ便が出ることもありますが、時間がたつと血液と粘液が混じったものが、いっしょに出るようになります。

発作と発作の間の静かに眠っているときに医師が小児のお腹に触れると、腸詰り型の腫瘤(しゅりゅう)を触れることが多いので、大抵診断がつかます。

治療は、高圧注腸療法と手術療法があります。高圧注腸療法は、肛門からバリウムを注入して、その圧力で腸の入り込んだ部分を元に戻す方法ですが、一般に診断も兼ねて、レントゲンでおなかを写しながら行います。発作して24時間以内なら大体この療法で治ります。

24時間以内でも、腸の入り込み方が複雑であったり、または長時間経過していると、手術でおなかを開いて治さなくてはなりません。

なお、この病気は秋から冬にかけてのウイルス性の腸炎のときに特に起こりやすいので、前に述べた症状(発作)があるときには、直ちにホーム・ドクターを受診してください。

越谷市医師会 秋山 美智子

「しんごジュース」が大好きな子どもたち

翔(しょう)くん(11ヵ月)
中台成夫・貞子さんの長男
(伊原1丁目)
「片えくぼがチャームポイントなんです」



謙太郎くん(8ヵ月)
井上正宏・正子さんの長男
(北越谷3丁目)
「りんごジュースとお散歩とそしてお父さんが大好きなんです」

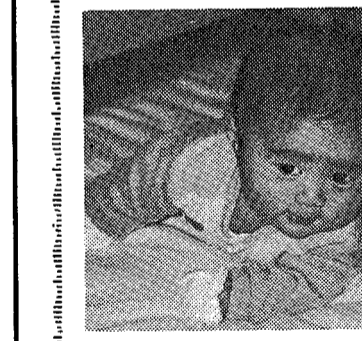

ご協力ください

愛の献血

9月3日(水) 南越谷駅前(午前と午後)

9月6日(土) 越谷駅前(午前と午後)

9月10日(水) 市役所(午前と午後)

9月11日(木) イトーヨーカドー越谷店(午前と午後)

9月22日(月) 市役所(午前と午後)

9月24日(水) 大袋公民館(午前)

午前10時~正午、午後は1時~3時30分。問合せは保健課へ。

ご注意ください

消火器の訪問販売

あたかも消防署からの訪問らしく装い、市価の2~3倍の価格で消火器を売りつける悪質な訪問販売が、後を絶ちません。

訪問販売法で指定された商品は1週間以内であれば解約できますが、現金

の相談があります。申し込みを撤回したり解約したいときには書面で、書留郵便か内容証明郵便が確実です。契約は慎重に、気軽に署名などしないことが賢明です。問合せは消費生活センター ☎85-88886・96654へ。

今月の休日当番医

9月7日 ▼田口医院(内・皮膚科) 大沢3の5の24 ☎76-22664

▼新越谷病院(内科) 元柳田町6の45 ☎64-7151

14日 ▼渡辺医院(内・小児・放射線科) 大間野町1の44 ☎86-15628

▼関医院(内・小児・胃腸科) 弥十郎95 ☎75-2707

15日 ▼順天堂病院(精神科) 袋山5600 ☎75-0321

▼トミタ診療所(小児・内・皮膚科) 蒲生西町2の17 ☎85-5828

▼蒲生産婦人科(産婦人科) 蒲生寿町7の38 ☎86-58899

▲診療時間▼午前9時~午後5時

▲問合せ▼保健課または医師会事務 局 ☎75-60008

ご注意ください

消火器の方から 点検にきました

消防署の方から消火器の点検にきました。一括払いした物については、適用されませんので、消火器の場合は泣き寝入りすることが多いようです。後日、解約するため、電話をしたが相手が出ないなどの相談があります。申し込みを撤回したり解約したいときには書面で、書留郵便か内容証明郵便が確実です。契約は慎重に、気軽に署名などしないことが賢明です。問合せは消費生活センター ☎85-88886・96654へ。

市長電話 64-2123

質問・提言・苦情・要望などをお寄せください

9月10日(水)
24日(水)
午前8時~8時30分(毎月第2・4水曜日)

*通話は1人5分以内(必ず氏名・住所・電話番号をお知らせください)

*話中の際はご容赦ください

問合せ 広報広聴課 広聴係 内線2213・2214

7月21日、越谷市医師会、藤田健三氏(藤田医院院長)から、「昭和61年度越谷市胃がん集団検診」の委託料全額153万4112円を、がん撲滅のために、越谷市にご寄付いただきました。

同氏からの寄付は、今年で6回目です。

【福祉課扱い7月分】 アフリカ飢饉救済のために ▼大相模中学校生徒会から1万1025円、社会福祉のために ▼東町の植竹安維さんから1万円

ありがとうございます

26009271、または住宅金融公庫取り扱い金融機関へ。

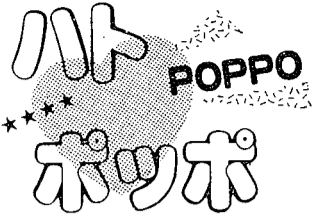

今号はハトポゼミナールの第2弾です。前号は雲のできかたとか種類を勉強しましたが、今号は「雲と天気のはなし」です。みなさんも日記を書くとき、その日の天気をつけていると思います。その天気について、またまたハトポ教授が楽しいお話を聞かせてくれます。それでは、授業スタート!



雲量と天気



みんなは、お天気の晴れとか曇りとかいうのを、どのように決めておられるか知っておるか? 答えは、その日の雲の量によって決められているんだ。雲量(うんりょう)といって、地上から空を見たとき、空をおおう雲の割合を、面積の比率で示したものが使われているんだね。雲量は1~10の数字で表されるんだ。つまり、空を見上げて、まったく雲がなければ、雲量は0、空いっぱい雲がひらひらしているのは、雲量10になるわけだ。雲の少ない順から1、2、3...10と、その日の雲量を決めていくんだね。そして表1のように、雲量0~1を快晴、2~8を晴れ、9~10を曇りとしているんだ。

表1 雲量と天気

Table with 2 columns: 雲量 (0~1, 2~8, 9~10) and 天気 (快晴, 晴れ, 曇り)

越谷の雲量



次に、左の表2を見てくれたまえ。越谷市の夏休み中のお天気だ。雲量によって快晴、晴れ、曇り、雨となつて

私たちの学校では、地元の人のご好意と協力で、学校の近くに農園をつくりました。広さは400平方メートルほど。今は、各学年ごとにサツマイモの苗を植えています。ぼくたちが先生といっしょに苗を植えていると、「先生、農家の人はこんなに苦労して野菜を作るんだね」と、友達と話していました。このことばはとても大切だと、先生は話してくれました。それは人の痛みがわかる」といふ思いのこみ

学校 びまん

平方小学校 20



思いやりの心を育てる学校園です

表2 夏休み中の越谷の天気

Table with 4 columns: 月日, 天気, 雲量, 平均気温(最高気温). Shows weather data for July and August.

(越谷市消防署大相模分署調べ) 〇.....快晴 ①.....晴れ ◎.....曇り ●.....雨



浦生寿町・みけネコホームズ(中1) このイラスト、あなたとあなたの仲の良いお友達? キャンディー食べ過ぎないでね。

平均(1961年~1981年の統計)をみると年々38日しか少ないんだ。みんなも、自分の家からながめた雲量を観測してみよう。快晴の日が何日ぐらいあるか調べてみて、越谷の天気と全国とくらべてみるのも、おもしろいと思うな。

越谷の気温



さて、雲のはなしとは別だけれど、表をみると、雲量以外にもうひとつ、お天気と関係の深いものがある。それは気温だ。夏休み中は最高気温が30度を越える日が多くて、暦(こよみ)のうえでは、立秋(8月8日)を過ぎ秋になつても、暑い日は、おたのしみだ。



袋山・らっきょっ(中1) このこ、かわいいね。ホント、まぶしっ。今度、ぼくにも紹介してネ。

夏休みも終わり、きょうから新学期ですね。「あーあ、ゆううつ。きょうからまた学校か」「友達とまたおしゃべりができてうれしな」など、いろいろなと思うけど、実は私も出陣のための休暇が終わって仕事に復帰したばかり。ちよっぴりゆううつな気分なんです。何となくポケッとしていて……。仕事に出ているらるなことを教えてもらったり、たくさんの人と話ができるのはうれしけれど、家に帰ると小さな息子がギャン、ギャン、寝不足とこの疲れはいつまで続くのかなあ。

楽屋裏

イラスト おたより 待てます!!

楽しいイラストを送って来てあげると、記事がたくさんあると、載せられないことがある。みんなのイラストが紙面を楽しくしてくれます。イラストだけじゃなく、身近な話や、紙面を見た感想など、どんどん送って下さいね。

こどもクイズ section with a list of 170 questions and answers, including items like 煮干し, しいたけ, パナナ, ポテトチップス, さつまいも, なつとう, パン.

応募のしかた

- 1、はがきに答えと住所、氏名(ふりがな)、性別、学校名、学年、組、広報を読んだ感想などを書いてください。
2、しめきりは9月15日消印のものまでです。
3、送り先は、〒343 越谷市越ヶ谷4の2の1 越谷市役所「広報こしがや」こどもクイズ係まで。
4、正解者10名のおともだちに記念品をおくりします。正解者多数の場合は抽せんです。
5、応募できる人は、市内に住む小・中学生です。
6、当選者は10月15日号の広報こしがやで発表します。