

広報

こしがや

10月1日

昭和61年(1986) No. 767
毎月1日・15日の2回発行

●発行/埼玉県越谷市役所
〒343 越谷市越ヶ谷4丁目2番1号
☎0489(64)2111
●編集/企画部広報広聴課



ふじ 藤袴 ばかま

新芽のころ咲く香の七草が「動」なら、秋の七草は「静」を感じさせる。荻島地区の元荒川遊歩道に群生する藤袴。秋の七草のひとつ。稲やかな一日。日も西に傾きかけ、散歩を楽しむ親子を、秋の気配がそっと包み込む。

越谷とわたし

186 ◇◇

「越谷とわたし」では、あなたの投稿をお待ちしています。内容はなんでも結構。字数は800字前後。

今、思うと、全てが一夜の夢のようでした。小さな後悔や失敗も大きな満足感その喜びに存在をかき消されてしまふ、そんな出来事でした。心から湧きあがってくる歓喜は、確かにみんなのもので、テレビに出てくるような青春ドラマを作りあげてしまった、そんな気さえします。特に高校生のみんなが、帰りのバスの中で泣きながら手を振っていた姿は、今でも鮮明に私の脳裏にやきついていきます。どんな飾り言葉も要らない、美しくすばらしい姿でした。しかし、何よりも、そんなみんなの心の喜びや悩みを、共に分かち合える仲間が、いちばんの財産だということをお忘れず、常に何かを感じとれる心を大切にしてください。

私自身、今回は色んな仲間と、色々なワークをさせていただきました。カウンセラーとしてのワークから始まり、自分の心のワーク、仲間と共に汗

を流した体のワーク、そして仲間の良さを再認識した頭のワーク……。

みんなのワークキャンプ

みむら あきこ
三村 明子 (19歳)
文教大学2年

高校生のみんな、どうもありがとう。みんなの4日間のがんばり、成長ぶりには大変驚かされ感動しました。そして、カウンセラーの仲間たち、本当に御苦労さまでした。これからも果てしなく輝く仲間たちでいて下さい。

今回の私の教訓は「とにかく実行」でした。これからもこの心をお忘れず、色んなワークにバリバリ取り組んでいきたいと思えます。みんなも各々に、それぞれに励み合って、がんばっていきましょう。そして来年の夏は今年よりも更に成長したみんなと、もっと大きな、実のあるワークキャンプをつくりましょう。

最後になりましたが、社会福祉協議会の方々、各施設の方々には、本当にお世話になりました。どうもありがとうございました。そして今後どうしようかとお願いいたします。

(7月20日〜8月1日の3泊4日で行われた高校生ワークキャンプの報告文集から。今回は女子35名が参加。けやき荘をはじめ市内の老人ホームでお年寄りとともに生活。ボランティアを体験学習した。同キャンプに三村さんは他の大学生といっしょにカウンセラーとして参加。高校生のよき相談相手として活躍した)

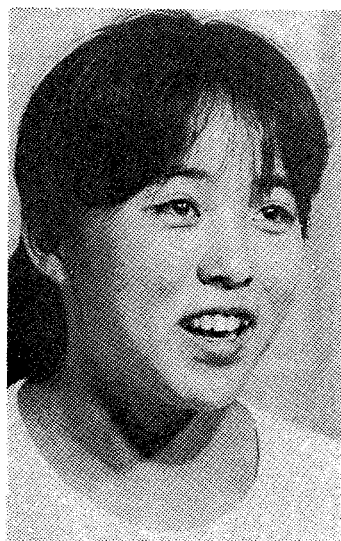

昨年に続いて2度目の参加。今年は催しの企画もカウンセラーがやったんです、と三村さん

今号の主な内容

- 都市計画道路と街づくり (2面)
 - 都市総合交通規制を実施 (3面)
 - 保留地を公売します (4面)
 - でかけませんか秋の催し (8・9面)
 - 新入学児童の健康診断 (10面)
 - こしがや街路樹模様 (12面)
- 人権それは愛は3面/公民館コーナー、みんなの情報6・7面/市のお知らせは8~11面/市史編さんだよりは9面/ホームドクターは11面/学校じまは12面

堂面・鷺高土地区画整理地内 7区画

保留地を公売します

11月15日(土)に現地ご案内

公売地の地積・価格・用途地域

(堂面地区の保留地)

A	172.97㎡ (52坪)	2698万3000円	住居地域
B	201.74㎡ (61坪)	3207万6000円	1種住専

(鷺高地区の保留地)

A	192.67㎡ (58坪)	2180万8000円	住居地域
B	181.21㎡ (54坪)	2137万9000円	2種住専
C	184.75㎡ (55坪)	2185万7000円	2種住専
D	310.83㎡ (94坪)	4289万4000円	住居地域
E	155.99㎡ (47坪)	2105万8000円	住居地域

今度売り出す保留地は、越谷市が昭和56年から進めてきた堂面土地区画整理地内にある7区画と、同じく51年から進めてきた鷺高土地区画整理地内にある5区画です。

△交通▽
堂面地区：…南越谷・新越谷・越谷の各駅から徒歩18分
鷺高地区：…北越谷駅から弥栄団地循環バス(東大沢橋経由)左回り)5分「花田1丁目」下車徒歩10分、またはバス11分「弥栄1丁目」下車徒歩5分

△公売の方法▽ 公開抽せん
△現地案内▽ 11月15日(土)

△申込み受け付け・抽せん▽
11月22日(土)

△契約▽ 11月27日(水)

△保留地ローン▽ 越谷市内の埼玉銀行各支店で融資が受けられます

△申込み資格▽ 1世帯(または1法人)1区画に限る。当選した場合、契約日に土地代金の1割を、残額は昭和62年1月26日まで一括納入できる方。世帯全員の名前が載った住民票(法人の場合は登記簿抄本)1通が必要です

△案内書の配布▽ 希望者には10月15日(水)以降に差し上げます

△問合せ▽ 区画整理課、内線20003

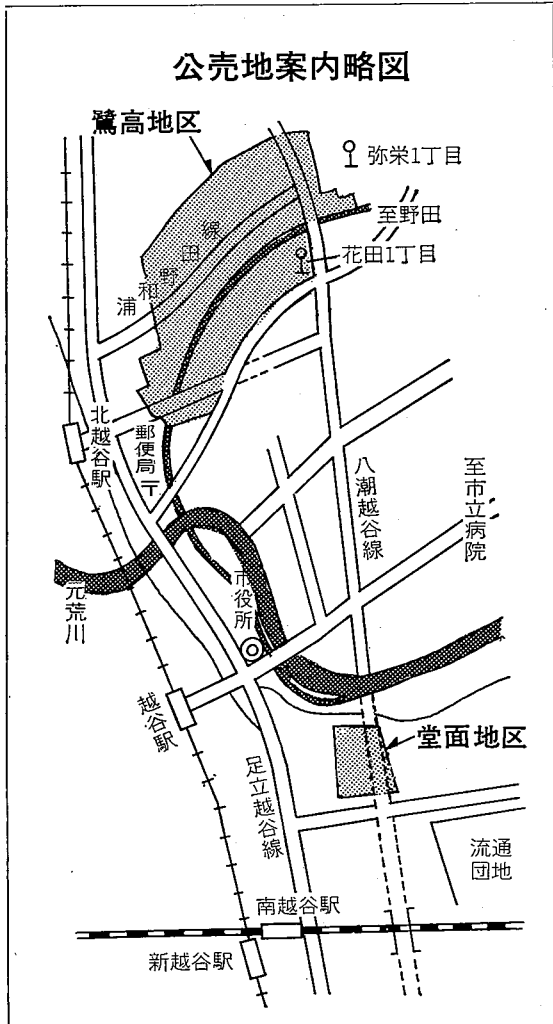
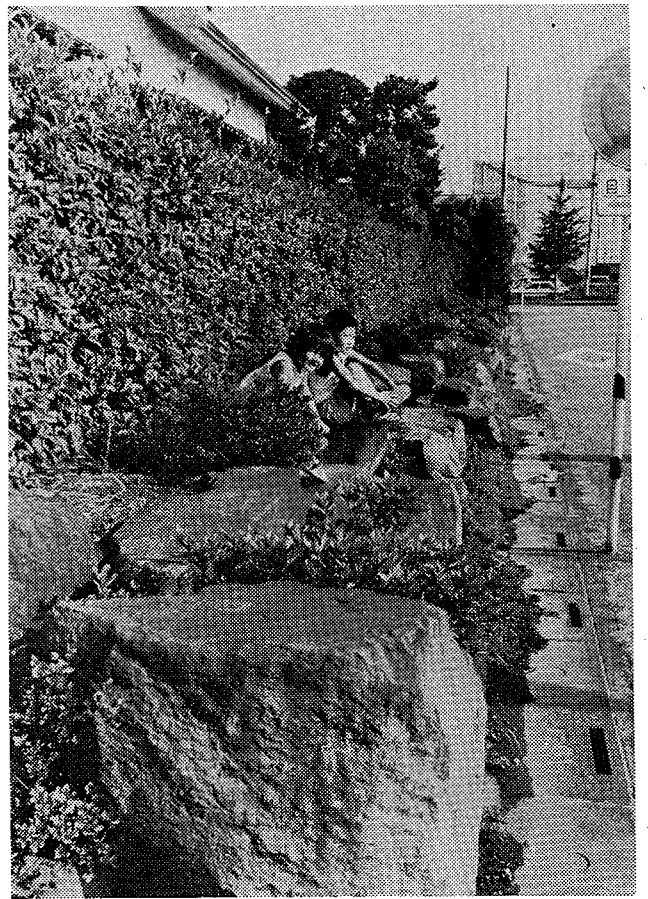

こしがや 雑学メモ

道路や公園を整備し宅地をしやすいとする土地区画整理事業。整然とした街並みをつくることから、区画整理は都市計画の母ともいわれる。

越谷市で初めてこの事業に着手したのは昭和36年、北越谷地区の66.2ヘクタールで、12年後に完了した。市では、北越谷に次いで39年には東小林56.1ヘクタール、43年には南越谷73.2ヘクタールの区画整理をはじめ、現在までに東越谷第1・第2、千間台、鷺高、花田など12事業671.1ヘクタールの区画整理をすすめてきた(組合施行の事業を含む)。さらに今年5月には東越谷91.6ヘクタールと8月に越谷駅西口の4.2ヘクタールの事業計画が決定し、これで区画整理施行面積は766.9ヘクタールとなり、市街化区域の31.16%を占める。

区画整理第1号は北越谷

街のデザイン

自然石とカナメモチの生け垣

ここは花田1丁目。大きな黒い石垣の上に、ベニカナメモチの生け垣がすてきなお宅がありました。石は山梨県産出の山石で、大きなものでは高さ1.2メートルもあるとか。良く手入れされた生け垣も生き生きとしています。新芽が出るころは、垣根中赤い花が咲いたよう。「生け垣っていいな」。取材の途中でみつけた緑のある風景です。



染谷貞勇さん(花田1-16-1)の話

「垣根は生き物ですから手入れが必要ですが、こまめにやればそれだけの報いは必ずあります。何よりも緑への愛着がわきますよ。生け垣は風を通して、夏涼しく、季節感もあります。苗木だってさし木すれば自分で育てられるんです。緑を育てるといのは、心にゆとりができるものなのです」

10月1日から共同募金

愛がなくちゃ 希望がなくちゃ 赤い羽根

赤い羽根で皆さんに親しまれている共同募金が、10月1日からはじまります。

皆さんの募金は、埼玉県共同募金会に集められ、県内の社会福祉施設の充実や、市の社会福祉協議会を通じて地域の福祉を高めるために役立させていただきます。

市民の皆さんの「まごころ」を思まれない方々にお分けてください。そして「豊かな住みよい福祉のまち」越谷市を築くために、ご協力をお願いします。

問合せ 越谷市社会福祉協議会内
埼玉共同募金会越谷市支会事務局
☎64-221-111 内線28001

10月1日から受け付け開始 戦傷病者等の妻、戦没者等の妻、父母に対する特別給付金の請求

各種特別給付金の請求受け付けが10月1日から始まります。次に該当する方はお早めに請求ください。受け付けは福祉課(市役所1階)です。

戦傷病者等の妻に対する特別給付金

(1)第6回特別給付金(い)号、第8回特別給付金(ろ)号、第11回特別給付金(い)号、第2回特別給付金(の)号の受給権を取得した方、昭和61年10月1日において増加恩給、障害年金等を受給している戦傷病者の妻

(2)昭和54年4月2日(戦傷病者の受傷日)昭和61年9月18日(昭和61年7月6日の間の)昭和48年4月2日以後戦傷病者と婚姻した妻および同日以後に戦傷病者との戦傷病者となった方の妻で昭和58年4月1日において戦傷病者が増加恩給、障害年金等を受給していた方

(3)第2回特別給付金(の)号、第6回特別給付金(い)号、第11回特別給付金(の)号の受給権を取得した方で、戦傷病者が昭和58年3月31日までに平病死している妻

(4)第8回特別給付金(ろ)号の受給権

里親制度

10月は里親月間です。ご存じですか

家庭の温かい愛情は、子どもたちの健全な成長のためには、なくてはならないものです。

親の病気、家出、離婚などのため家庭での養育に欠ける子どもを保護者にかわって一時的、または継続的に自分の家庭に預かり、明るい雰囲気の中で育てていくのが里親制度です。養育を希望する方は、里親として登録が必要です。すべての子どもが温かい家庭に恵まれるよう、今、里親が求められています。あなたも里親になってみませんか。

申込み・問合せは、障害・児童課児童福祉係、内線21033〜2105へ。

まちの骨格

都市計画道路と街づくり

前号では鉄道高架複々線化についてお知らせしました。その後「東武鉄道連続立体交差計画と街づくり説明会」を市内4カ所で開きました。そこでも話題になりました都市計画道路について、今号はご紹介いたします。

越谷の成長と都市計画道路

明治32年、東武鉄道開通
越谷は日光街道とともに育ってきました。明治時代に入ると文明開化の波が押し寄せ、この日光街道に馬車鉄道ができたのが明治26年。このころの人口は約3万人でした。また明治32年には東武鉄道が開通し、今日の越谷の背骨が姿を現します。

昭和33年に越谷は市となり、人口は4万8318人(当時、市内に自動車はわずか939台、51人に1台しかありませんでした。)

しかし、昭和37年の東武鉄道と地下鉄日比谷線の相互乗り入れ以来、人口が急増したうえ、草加バイパスの建設

や新しい都市計画法が施行されるなど社会状況が変化したため、昭和45年都市計画道路網は20路線、6万3515メートルに変更されました。

現在、越谷市の人口は約26万人。将来はさらに大きく伸びていくことが予想されています。自動車保有台数も4人に1台と、昭和33年当時とは考えも及ばない普及率です。10年前と比較しても、人口は約1.3倍、自動車保有台数は2.2倍にもなっています。

その後、都市計画道路は小さな変更を繰り返して、現在では25路線、7万4337メートルとなっています。

こうした結果、市内の道路が大変混雑してきたことは言うまでもありません。南北方向の軸である草加バイパスや東武足立越谷線には、それぞれ1日に約5万台、約1万7000台(昭和58年調べ)もの自動車の流れ、1日中渋滞が続くような状態です。

鉄道高架と都市計画道路

危険で不便な平面交差

都市計画道路網は、街の将来のあるべき姿を想定して、その骨格となる道路の計画をあらかじめ定めるものですが、越谷市の場合、当然のことながら市の中央に横たわる鉄道を意識せざるを得ません。都市計画道路を平面で交差させること、すなわち踏切で処理する計画は、危険かつ不便で好ましいものではありません。

こうした事態を解決し、しかもさらに増えることが予想される自動車交通に対処するためには、南北方向の新しい道路の整備(仮称第3草加バイパス)や東武線の連続立体交差事業が不可欠です。そして、市としても、こうした広域的な幹線道路との結びつきを強化する道路をはっきりと位置づけることも、21世紀の街のあるべき姿に

都市計画道路網の見直し

都市計画道路網は、単に鉄道を上をけるだけでなく、街づくりそのもの、街づくりの骨格となる都市計画道路をも一度見直すことにつながるのです。

また、東西方向をみると、踏切のしや断時間は1日延べ10時間以上。どの踏切も長蛇の列ができています。東西にゆとりある生活道路を

現都市計画道路網

春日部市



- ① 国道4号バイパス
- ② 千間台駅西口線
- ③ 千間台駅南口線
- ④ 袋山駅西口線
- ⑤ 大沢潮谷線
- ⑥ 大沢野田線
- ⑦ 浦和花田線
- ⑧ 北越谷駅東口線
- ⑨ 東小沢線

松伏町

- ⑩ 国道4号線
- ⑪ 越谷吉川線
- ⑫ 越谷野南線
- ⑬ 大越谷東別府線
- ⑭ 鳩生駅東口線
- ⑮ 浦和南越谷線

- ⑯ 北越谷駅西口線
- ⑰ 神明下花田線
- ⑱ 花田東越谷線
- ⑲ 東越谷北通り線
- ⑳ 東越谷南通り線
- ㉑ 越谷駅前線
- ㉒ 越谷駅西口線

過去20年の越谷市の人口と自動車保有台数の推移

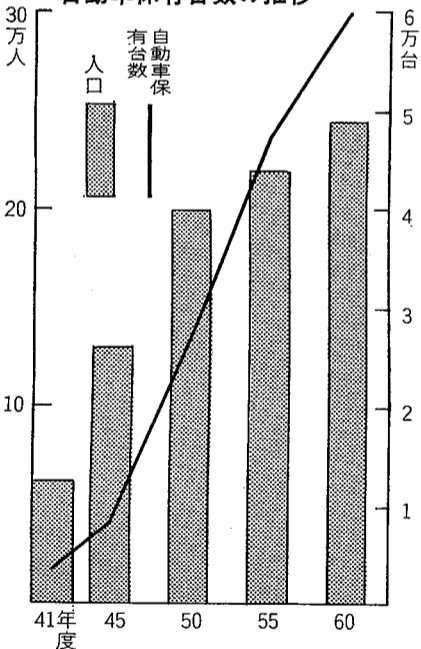

年度	人口	自動車保有台数	1台当りの人口
41	80,540人	3,119台	25.8人
45	131,887	8,173	16.1
50	190,097	26,967	7.0
55	218,817	47,231	4.6
60	248,435	60,030	4.1

今後、引き続き市民の皆さんの声を伺いながら、都市計画道路の素案の作成、説明会、都市計画審議会といった手続きを経て、計画の見直しを行う予定です(今回は鉄道高架に関係する北越谷以南を中心としています)。都市計画道路の決定がなされると、その区域の建築行為には許可が必要となり、一部構造等に制約が加えられます。子孫に残す街づくりのため、都市計画道路の見直し、皆さんのご理解とご協力をお願いいたします。

浸水住宅改良資金

融資制度をご利用ください

低い土地に住宅が建っているため、雨が降ると床上、床下浸水するようなお宅に対して、住宅（基礎）のかさ上げ、土盛りなどの工事資金を融資あつせんする「浸水住宅改良資金融資制度」があります。

△融資対象は浸水を防ぐ目的で、住宅の床面を高くするための工事、およびこれに付随する工事



- ① 土地または住宅が、資金の融資を受けようとする方の所有であること
- ② 市税を完納していること
- ③ 資金の償還および利子の支払いの弁済能力があること
- ④ 連帯保証人（配偶者でも可）が一人以上あること
- △融資限度額 1件につき200万円

△取扱い金融機関 埼玉銀行越谷、浦生、北越谷、南越谷の各支店

以内

△融資利率 年7.0%

* 利子助成金として、指定金融機関に支払う普通利子額の20%に相当する額を交付しますので、実質5.6%の融資利率となります

△取り扱いは環境保全課環境衛生係 内線2254・2255へ

融資期間は10年以内。元金均等月賦償還、担保を必要とします。

なお、資金の借入申請があり、越谷市浸水住宅改良資金審査委員会に諮り、融資の可否および融資額を決定して申請した方へご連絡します。

申請は、問合せは環境保全課環境衛生係 内線2254・2255へ

愛犬家の皆さんご協力を！

フンの後始末は必ずしましょう

いつもついでに飼っている犬の健康保持やストレス解消に、犬の散歩

は欠かせないものですが、道路や公園、空地に糞（ふん）が放置してあるという苦情は絶えません。

愛犬家の皆さん、犬の散歩のときには必ずスコップやビニール袋を携帯するなどして、清潔なまじゅうりにご協力ください。



また、朝夕や夜間の放し飼いは、他人に危害を与える恐れがあるばかりか、あたりかまわず糞尿をまき散らすなど、たいへん迷惑です。絶対に放さないようにお願いします。

● 狂犬病の予防注射はお済みですか
狂犬病の予防注射は、ワクチンなどの改良により昭和60年度から年一回になりましたが、今年度また予防注射および登録を受けていない犬は近くの獣医さんでお受けください。

なお法律で、生後3ヵ月以上の犬は年一回の登録と狂犬病予防注射を受けることが義務になっています。

問合せは環境保全課環境衛生係 内線2254または越谷保健所 ☎6411260へ。

ゴミの不法投棄防止にご協力を



こんなにも無断で捨てられたゴミが……（健康福祉村付近で）

最近、浦和、大宮、川口にまたがる見沼田んぼのゴミの山（不法投棄）が問題になっています。越谷市内でも、大相模地区の武蔵野線沿線、狹島・出羽境の健康福祉村付近などに、産業廃棄物（残土、コンクリート片、建築廃材等）や家庭ゴミ（冷蔵庫、テレビ、浴槽、家具等）が不法に投棄されています。市では、ゴミの不法投棄を防止するため、早朝や夜間にパトロールを行っています。不審なクルマを発見した場合はご連絡ください。

冷蔵庫やテレビ、家具などの粗大ゴミは買い替えのときに引き取ってもらいましょう。やむを得ずゴミの集荷所に出す場合は事前に

清掃課業務係にご相談ください。一人一人がルールを守ってゴミを出すよう、皆さんの協力をお願いします。

254・2255
▽ゴミの出し方については……清掃課業務係、内線2245・2246

△ゴミの不法投棄については……環境保全課環境衛生係、内線2246

▽ゴミの投棄、不審なクルマを発見したときは……越谷警察署 ☎64116911

納税催告書を送りました

毎月第1日曜日、休日納税相談を行います

市役所主税課では、9月26日に市税滞納説明書を添えて納税催告書を送りました。これに伴い、平日の多忙な方のために左記の日時に休日納税業務を行いますので、ぜひご利用ください。なお、ご来庁の際には、必ず市税滞納説明書をお持ちください。

10月5日（日）
午前9時～午後3時
主税課（市役所1階）

納付ができない方は

何らかの事情で納付が困難な方は必ず納税相談においでください。何の連絡もなく放置しますと、延滞金もかさみ、財産の差し押さえなどの処分を受けることがあります。

あなたも口座振替を利用しませんか

市では、市民の皆さんが市税を納付する方法として、たいへん便利な口座振替の利用をお勧めしています。これは電話料金や水道料金などの自動支払いと同じ仕組みになっていて、納期ごとに金融機関等へ足を運ばずに納めることができます。

▽申し込みに必要なもの
①口座振替依頼書（金融機関および市役所の窓口にあります）
②預金通帳
③印鑑（通帳に使用しているもの）

違反建築をなくそう運動

相談と映画会においでください。水木

建物建築する場合、守らなければならない法律がたくさんあります。宅地の購入や家を建築する際には、次のことに注意しましょう。

○宅地の購入は「市街化区域」内
「市街化調整区域」には、法令で特別に認められる場合を除いて建築物は建てられません。また「市街化区域」内であっても、地域によって建築物の用途が制限されています。

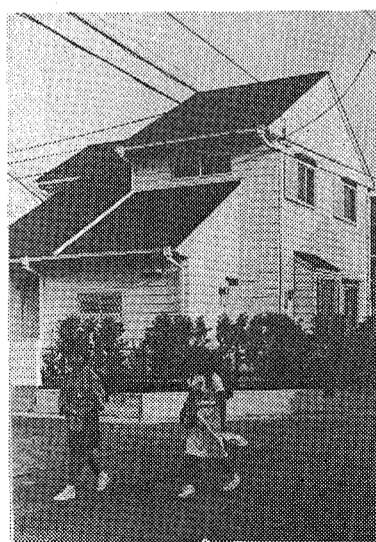

環境に調和する良好な住まいを

10月8日～17日
○宅地建物取引業は、建設大臣が知事の免許を受けた人しか営業できません。また、契約をする前には取引主任者から説明をよく聞き、重要事項説明書を読みましょう。
10月8日から17日まで「違反建築違反宅造をなくして住みよくなる」の運動が行われ、建築パトロールや次の行事も開かれます。

収入印紙（200円）

口座振替を利用されている方へ

市税の口座振替をすでに申し込みされている方で、預金残高の不足から指定の口座より引き落としできないことがあります。期別の税額と預金残高を確認しておきましょう。

問合せは主税課へ。

財産を相続したら

相続税のありまし

相続と遺贈（遺言によって財産を譲ること）によって、亡くなった人（被相続人）の財産をもらった人（相続人など）には相続税がかかります。

相続税は、相続と遺贈によってもらった「正味の遺産額」が「基礎控除額」を超える場合、その超える額に対して課税されます。

● 正味の遺産額
正味の遺産額とは、被相続人の遺産の総額から、非課税財産および被相続人の債務や葬式費用を差し引いたものをいいます。

● 基礎控除
基礎控除額は、2000万円に法定相続人一人当たり400万円を加算した額です。

● 相続税の税率
相続税の税率は、10パーセントから75パーセントまでの超過累進税率になっています。

● 相続税の申告と納税
相続税の申告および納税は、被相続人が死亡した日の翌日から6ヵ月以内、被相続人の住所地の税務署にすることになっています。

● 相続税についての問合せは、越谷税務署 ☎651111へ。

逆川河畔に緑の歩道

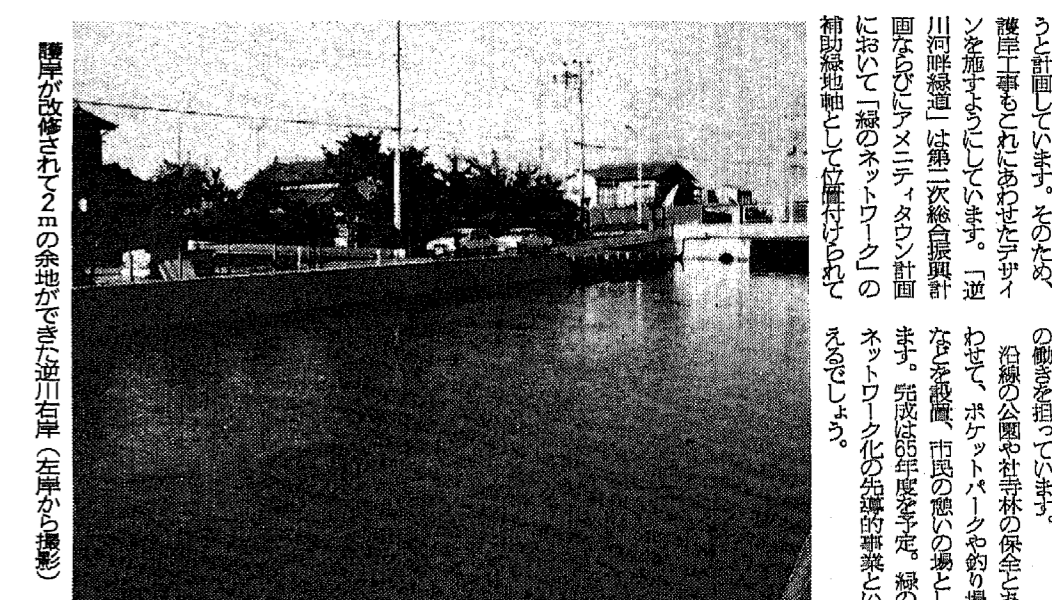
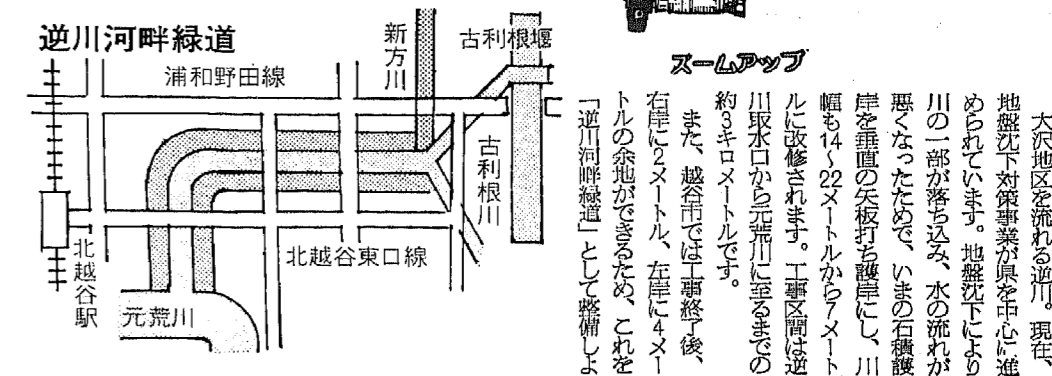
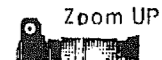

緑道が整備されて、川の余地がまた逆川河畔(全庫から撮影)

大宮地区を流る逆川、現存の地盤以下約10メートルを削り、逆川の二部が落ち込み、水の流れるようになった。いまは右岸の緑道を整備して、逆川河畔緑道として整備しよう。また、緑道では千歳橋後、右岸にエレベーター、左岸にエレベーターの余地があるため、これを「逆川河畔緑道」として整備しよう。

鉄道高架複々線と街づくり

説明会が開かれました

東武鉄道伊勢崎線の線形改良と、島村被田市長の意向により、越谷市側の説明会が開かれました。説明会では、高架複々線の計画、それに伴う街づくりの意向などが説明されました。説明会には、約100名が参加し、説明会では、高架複々線の計画、それに伴う街づくりの意向などが説明されました。

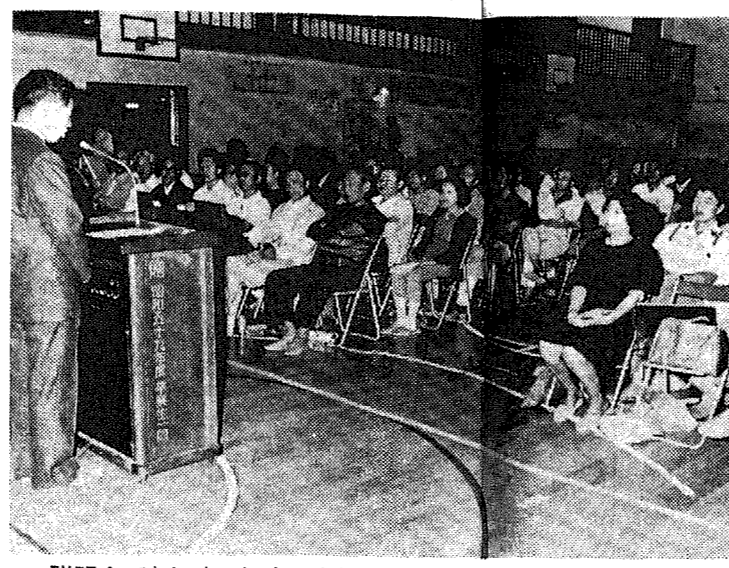

説明会であいさつに立つ島村市長、南越谷体育館にて

越谷青年の家

4時30分、越谷青年の家。内容は、展示、パザール、茶会、スポーツ、演奏など。映画「美しい森の物語」も上映された。



大沢・雅人(中1)

萩島 萩島公民館
萩島公民館は、9月7日行われた第16回萩島地区体育祭で総合優勝。

がばってん
萩島公民館
前年まで連続優勝していたが、今年も優勝した。優勝したのは、萩島公民館の選手たちだ。優勝した選手たちは、優勝杯を受け、喜びを表現した。

萩島公民館は、9月7日行われた第16回萩島地区体育祭で総合優勝。優勝した選手たちは、優勝杯を受け、喜びを表現した。

公民館コーナー
公民館の活動やイベントに関する情報。公民館は、地域住民の交流の場として重要な役割を果たしている。

公民館の活動
公民館では、様々な活動が行われている。例えば、地域清掃や、高齢者への訪問など。

電柱よりよみがえり

電柱の撤去と街のデザイン。電柱の撤去は、街のデザインを向上させるのに役立つ。また、電柱の撤去は、街のデザインを向上させるのに役立つ。

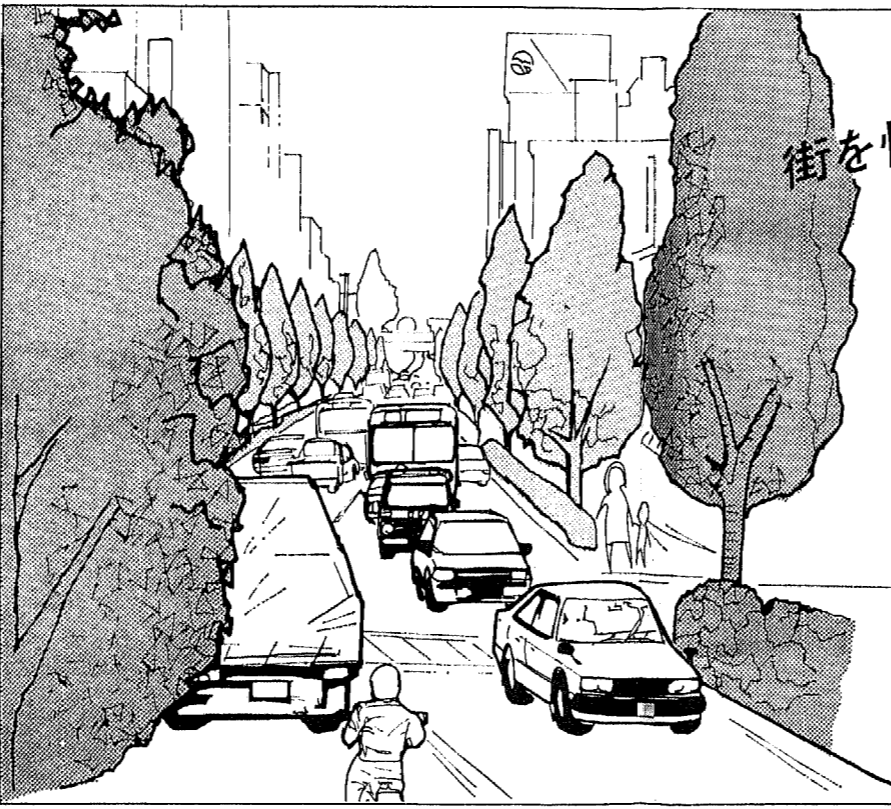

街を快適にデザイン

町を歩いているとき、電柱の存在感が気になります。電柱の撤去は、街のデザインを向上させるのに役立つ。また、電柱の撤去は、街のデザインを向上させるのに役立つ。

船の科学館を無料公開
船の科学館は、10月15日から10月25日まで無料公開されています。船の科学館は、船の歴史や科学に関する展示が行われています。

車加・八潮市民温水プール
10月15日(木)午前9時から午後4時30分までの一般利用は、車加市内中学校新人水泳大会のため中止します。

月・日	講座内容	時間	講師
11. 8	英語の午後1時45分～2時	午後2時～3時30分	玉井 東助
15	ピアリング上達のこと	午後3時～4時	大西 雅行
22	コミュニケーション・ストラテジーの考え方とその実践例	午後4時～5時	西田 隆一
29	英文速読法	午後5時～6時	清水由理子
12. 6	コミュニケーション・ストラテジーの考え方とその実践例	午後6時～7時	横井 正利
13	英語とわたし... 週末生活20年	午後7時～8時	横井 正利

第4回獨協大学外国語教育研究所公開講座
「英語その教育と実践」
11月8日(土)午後2時～5時
11月15日(土)午後2時～5時
11月22日(土)午後2時～5時

市民交遊会
10月15日(木)午後7時～9時
10月22日(木)午後7時～9時
10月29日(木)午後7時～9時

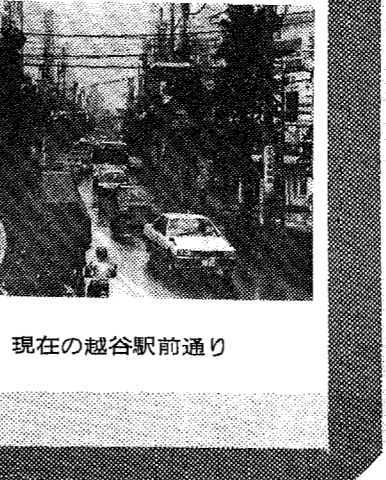

現在の越谷駅前通り

肥満とその予防
「勝手にシェイプアップ」越谷市医師会・加藤義一氏の講演
肥満は健康を害するだけでなく、生活の質を低下させる原因となる。肥満の予防には、適切な食事と運動が重要である。

みんなの情報
市民交遊会、公民館の活動に関する情報。市民交遊会では、様々な活動が行われている。

* A: 会話 獨協大学助教授 E. CARNEY
B: 会話 獨協大学講師 T. HILL

秋の催し!



市の花「菊」の大会を開きま
す。菊に対する関心を深めてい
ただくとともに、菊栽培の普
及、栽培技術の交流と向上を
ることを目的とします。11月2
日(日)〜7日(金)、午前9
時〜午後5時、市役所駐車場

菊花大会

出品者を募集します

【菊花大会出品者を募集】
菊花大会に出品される方を募
集します。対象は市内在住の
方。種目は大菊盆養、小菊盆

「みんなで築こう住みよい越
谷」をテーマに、越谷市と越谷
市商工会の主催で「第16回越谷
市商工まつり」が開かれます。

10月25日(土)・26日(日)、
午前10時から、市立第一・第二
体育館で。商工業者が市民の皆
さんのふれあいを深める場と
しての年に一度のおまつり。今
年は、子どもの広場のミニ動物

第16回越谷市商工まつり



園、カラオケ大会、民謡、たい
こ、パサル、福引、模擬店な
ど楽しい内容が盛りだくさんで
す。ぜひ、おいでください。
問合せ 越谷市商工会
☎66-6111

参加する

●第31回市民体育
祭軟式野球大会
10月26日(日) 天の場は11月2日(日)。総合公園
テニスコート。対象は市内在住、在
勤、在学(高校生以上)の方。種目
は男子A・B、女子、初級の部。競技
午前9時開会。雨



10月は都市緑化月間

◎まちに緑と公園を——映画・講演会
10月25日(土)午後1時30分から市
役所5階大会議室で。講演「わが家の
緑づくり」、映画「世界の公園」。講
師は日本造園コンサルタント協会理事
・山本紀久氏。出席の方には草花を
差し上げます。
◎苗木の無料配布
10月24日(金)、市役所玄関前で。
詳しくは次号でお知らせします。
問合せ 公園緑地課、内線2322

催しのご案内

市役所の電話番号は
64-2111

職員募集

越谷市では昭和62年4月1日付採用
の職員を募集します。

▼技術系職員…約10名
△資格▽土木課程(造園学科、都市
工学科等を含む)および環境工学な
どの環境関連学科を修めた高校卒業
以上(見込み可)の方で、昭和32年
4月2日以降に生まれた方
試験日 11月9日(日)
書類提出 10月20日(月)〜25日(土)
午前8時30分〜午後5時(25日は正
午まで)に人事課人事係へ直接お持
ちください(郵送不可)
*募集要綱は人事課および市役所総合
受付で配布しています
▼薬剤師…若干名
△資格▽薬剤師免許取得者(見込み
可)で昭和36年4月2日以降に生ま
れた方
試験日 10月30日(木)
書類提出 10月27日(月)まで
午後5時必着
▼助産婦・看護婦…若干名
△資格▽三交替勤務の可能な助産婦
・看護婦の免許取得者(見込み可)
で昭和26年4月2日以降に生まれた
方
試験日 10月17日(金)、18日(土)
書類提出 10月14日(火)まで
午後5時必着
問合せ 人事課人事係
内線2642

方法はリーグ戦およびトーナメント。
参加費は1組1000円(当日)。申込
み、問合は10月20日(月)までに教
育委員会社会体育課、内線2733ま
たは三宅宗治☎64-98801、藤田桂
子☎66-28006へ。
●硬式テニス教室
10月13日(月)、16日(木)、23日
(木)、30日(木)、11月6日(木)
の5日間、午前10時〜正午。市立北体
育館テニスコート。対象は市内在
住、在勤の中学生(ラバーが5〜6回
続ぐ程度)。現在受講中の方は除く。
定員は30名。申込みは10月6日(月)
午前10時〜10時30分に北体育館2階会
議室へ。参加費100円(保険料)。

裁、懸崖(げんがい)、大菊切
花、福助、大作り、一般盆栽な
どです。作品には農林水産大臣
賞、埼玉県知事賞、越谷市長
賞、越谷市議会議長賞などの賞
が贈られます。丹精込めて育て
た自慢の作品を、あなたも出品
してみませんか。
申込みは10月25日(土)まで
に左記へ。
問合せ 越谷市観光協会
☎66-6111

久休箱では困ります

薬と健康の週間・10月17日〜23日

「スポーツの秋」「食欲の秋」、
思いっきり体を動かして、おいしい
食事。楽しい季節の到来です。で
も、ちょっと待って。スポーツだけ
がをしたり、飲み過ぎ、食べ過ぎで
お腹をこわしたりといふこともあり
ます。お宅の救急箱はそんなとき
ぐに役立ちますか? どこに何が入
っているか分からないというよう
な「久休箱」になっていませんか。少
なくとも半年に一度は定期点検をし
て、古くなった薬は捨て、足りない

- バンソウユウ □ ホウタイ
- ホウタイ止め □ 体温計
- 眼帯 □ 三角巾
- 内用薬 □ 下痢止め
- 胃腸薬 □ 解熱鎮痛剤
- かせ薬 □ 外用薬
- 消毒薬 □ 止血薬
- 湿布 □ かゆみ止め
- 目薬 □ 浴腸
- やけど薬



内用薬と外用薬を区別しておく
誤飲や変質を防ぐことができま
す。
△飲み前に▽必ず注意書きを読
んでから使用してください。特に暗
い場所で注意書きを読まずに、飲
むことは危険です。乳幼児、高齢
者に与えるときは特に要注意。

各種相談

主催は市教育委員会です。問合せは
教育委員会社会体育課、内線2734
へ。

●フォーラムさいたま86
—女と男で創る平和の21世紀
11月29日(土)正午〜午後4時30分、
埼玉会館大ホール(浦和市)で。瀬戸
内寂庵さんの講演、パネルディスカッ
ションほか。定員1500名。無料。
参加整理券が必要です。整理券は10月
15日(水)から県婦人対策課、県民セ
ンター、市教育委員会社会体育課で。
当日は手話通訳と託児を行います。
託児をご希望の方は事前に県婦人対策
課へお申し出ください。問合せは埼玉
県県民部婦人対策課☎0488-2411
2111、内線2093へ。

●県民討論会「健康で美しい人生のた
めに—みんなで考える健康づく
り」
10月18日(土)午後1時30分〜4時
30分、春日部市民文化会館小ホール
で。県民代表の4人が意見を発表しま
す。
助言者は足立己幸女子栄養大学教
授、高木泰康医師会代議員会議員、波
多野義郎東京学芸大学教授の3氏。特
別助言者として女優の岸ユキさん。そ
のほか県知事の畑和氏が参加。一般の
方500名まで、ご自由に参加できま
す。問合せは埼玉県広報課☎04
88-2411211へ。

▼一日合同行政相談所開設
秋の行政相談週間
総務庁では、行政相談制度の一層
の普及を図るため行政相談週間を設
け、全国一斉に行政相談行事を行
います。行政相談は、皆さんと役所等
の間で、公平、中立な立場からあつ
せんを行い、苦情等の解決を図ると
ともに、皆さんの声を行政運営の改
善に役立てるものです。市では、次
のとおり行政相談所を開設します。

▼定例行政相談
10月17日(金)午前10時〜午後3
時、福祉会館1階相談室。問合せ
は広報広聴課広聴係、内線2214
へ。

▼人権相談(毎月第3木曜日)
10月16日(木)午前10時〜午後3
時、市役所第2別館1階会議室で。
問合せは広報広聴課広聴係、内線2
214へ。

▼弁護士による交通事故相談
(毎月第3火曜日)
10月21日(火)午後1時〜4時、
市役所1階市民相談室。問合せは
広報広聴課広聴係、内線2214へ。
*市民相談室は、日曜・祝日を除
く毎日、交通事故相談員が交通事
故の相談を受け付けています。問
合は ☎76-5646
香山 吉三 蒲生旭町2の54

松井進一郎 増森319
☎86-89975
山田 三郎 相模町6の479
☎86-27992
大沢昌太郎 越ヶ谷2617
☎65-43331
問合せ 広報広聴課 内線2214

▼税務相談(毎月20日)
10月20日(月)午前10時〜午後3
時、市役所1階市民相談室。問合
せは広報広聴課広聴係、内線221
4へ。

▼労働・労務相談
(毎月第2・4水曜日)
10月8日(水)・22日(水)午後
1時〜4時(電話可)、市役所2階
商工課相談室で。
内容は労働組合・労使関係の相
談、賃金・退職金・労働時間・労働
災害その他労働条件の相談、健康保
険・厚生年金・労災・雇用保険など
の内容説明や手続き。相談無料、秘
密厳守。問合せは商工課、内線22
66へ。

▼下請取引(製造・修理業)の移動
あつせん相談
10月8日(水)午前10時〜正午、
越谷市商工会議室で。下請取引の
あつせん相談を受け付けます。
当センターでは常時相談を受け付
けています。問合せは(財)埼玉県
中小企業振興センター下請振興課
(県大宮合同庁舎3階)☎04886
41-8611へ。

▼経営相談(毎月第1・3水曜日)
10月1日(水)・15日(水)午前
10時〜午後4時、市経営相談室(商

でかけませんか

第3回

郷土芸能大会

10月12日(日)
午後1時開演
サンシティ・小ホール

市内に現存する獅子、神楽、木遣りなどの伝統的芸能を広く皆さんに公開し、理解を深めていただくため、第3回郷土芸能大会を開きます。

10月12日(日)午後1時～5時、サンシティ小ホール。入場は無料です。演目は、「くんち太鼓」「お獅子」「神楽」「寿獅子」「折寿獅子」「木遣り」。

主催は越谷市郷土芸能保存協会、共催は越谷市コミュニティセンター、越谷親子劇場、後援は越谷市、越谷市教育委員会。

問合せは教育委員会社会教育課、内線2723。

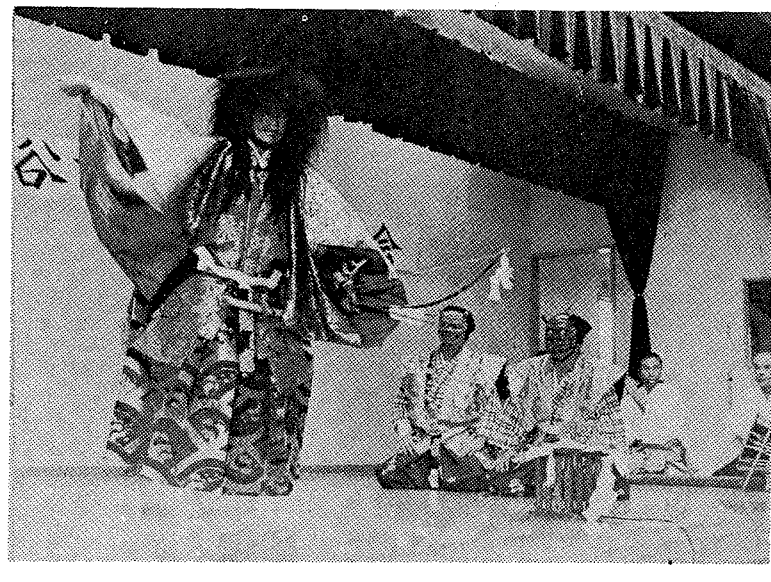

獅子舞の演目。越谷市教育委員会社会教育課提供。

工事に従事した経験があること(水道事業を経営する地方公共団体で、引き続き3年以上給水装置工事または設計に従事した経験があること)③水道事業を経営する地方公共団体の公認業者で、引き続き5年以上給水装置工事または設計に従事した経験があること④職業訓練法の規定による2級配管技能士の資格を持ち、引き続き3年以上給水装置工事または設計に従事した経験があること。またこれと同等以上の資格があること。受験料は2000円。申込みは10月21日(火)～25日(土)に受験料を添えて企業団へ。11月下旬に実技、面接の二次試験を行います。問合せは越谷市松伏水道企業団管理課 ☎66-39931～39935、内線44-46。

工課内)で。内容は事業経営上の問題・事業改善・事業転換・新規開業・開店などの経営相談。相談無料、秘密厳守。希望により現地指導・継続指導も行います。相談希望の方は事前にご連絡ください。問合せは商工課、内線2203。

▼巡回教育相談
県教育委員会が委嘱した相談指導員が、県内の市町村を巡回訪問し、専門的な立場から適切な指導助言を行います。10月17日、11月14日、28日、12月5日、12日、62年1月23日の金曜日。午後1時30分から福祉会館。対象は小・中・高等学校の教員と児童生徒の保護者。内容はしつけや養育、性格や行動、登校拒否や集団不適合、非行、進路、校内生徒指導、教育相談に関する事。申込みは希望日の10日前までに、希望日と内容を電話で左記へ。問合せは越谷市教育相談所 ☎66-68833、62-3894。

▼教育相談
日曜・祝日を除く毎日、午前9時30分～午後5時、越谷市教育相談所で。対象は6歳～高校生。次のような悩みや問題をお持ちの保護者の方。▼ラケットは各自用意ください。▼初回の利用時に保険料300円が必要(家族の場合は家族単位)▼初回の利用時に登録して、利用カードを受け取ってください。次回からカードの提示で利用できます。問合せは教育委員会社会体育課、内線2731。

▼労働者住宅資金
勤労者住宅資金貸付制度による61年度第2回の融資申込みを受け付けます。申込み資格は次の①から④までのすべてに該当する方。①市内に住所のある勤労者、または市内の事業所などに勤務する方で市内に居住しようとする方(個人自営業は除きます)②同一事業所に引き続き2年以上勤務している方③自己資金だけでは住宅を確保することが困難と認められる方④家族収入を含み、返済しながら生活のできる方

▼資金使途
市内に自分の住む家を持つ内容は内容証明・契約・示談・相談・遺言・告訴・告発・法律文書・会社設立・営業許可・農地転用・開発許可・金銭貸借問題・家事問題等の相談。問合せは行政書士会越谷支部 ☎63-14800。電話での相談は受け付けません。

▼不動産無料相談
10月19日(日)午前10時～午後3時、埼玉県建設協会越谷支部(市役所駐車場)で。内容は不動産に関する事。相談員は宅建協会弁護士と相談員。問合せは埼玉県建設協会越谷支部 ☎64-72855。

▼税理士会による無料税務相談
毎週月・木曜日、午後1時～4時、越谷税理士会事務所(赤山町6の12の3アライビル2階)で。問合せは関東信越税理士会越谷支部 ☎62-6131。

▼こども治療相談室
こどもが遅い、発音がおかしい、どもろ等、こどもに問題のある就学前までの児童を対象に相談・訓練等を行っています。場所は福祉会館1階こどもの治療相談室。予約制、申込みは電話。こども治療相談室、内線2800、または障害・児童課、内線2104。

学び

▼埼玉県屋外広告物の講習会(本県以外でも可)の修業者がいない場合は特に受講が必要。受講手数料3000円(県収入証紙)、ほかテキスト代(実費)。申込みは10月18日(火)～17日(金)の午前9時～午後4時。土曜日は午前11時30分まで(直接県都市計画課へ。写真従事者横4cm)1枚と印鑑が必要です。問合せは埼玉県都市計画課 ☎0488-242111内線3022。

▼上水道給水装置工事責任技術者資格試験
10月20日(月)～22日(水)、午前9時～午後4時。越谷・松伏水道企業団4階大会議室で。申込みは10月3日(金)～13日(月)午前8時30分～午後5時(土曜日は正午まで)に教材費

4100円を添えて企業団へ。11月4日(火)午前9時～午後3時、企業団4階大会議室で。受験資格は給水区域内に在職または在勤の方で、次のいずれかに該当すること。①学校教育法による高等学校またはこれと同等以上の学校で土木科または建築科の課程を修了し、2年以上給水装置

の不明です。すなわち、増林の浄土宗林泉寺の山門わきに建てられている天明八年(一七八八)銘の角柱型の石塔には「新六阿弥陀六番」との巡礼所標識銘が刻まれています。また平方林西寺山門わきには同じ年号銘で「第四番」、大泊安国寺には同じく「第五番」、大松清浄院の慈眼寺(観音堂)、備後(春日部市)の称名寺などにも見当たります。一体どこなのでしょう。もしお

なごありますが、ここには礼所の標識塔は見当たりません。願主はいずれも新方領船渡村受道とありますので、おそらく船渡を中心とした周辺の浄土宗寺院とみられますが、北川崎の聖徳寺、船渡の無量院、大泊の慈眼寺(観音堂)、備後(春日部市)の称名寺などにも見当たります。一体どこなのでしょう。もしお

知の方、もしくは見かけられたときは市立図書館市史までご連絡いただければ幸いです。市史専門委員 本間清利

▼貸付金額
500万円以内(申し込みの方の借入総額を超える場合は抽せん)貸付期間は25年以内、元利均等の月賦償還または月賦・半年賦併用償還。年利は6.27%。担保、連帯保証人が必要です。申込みは10月15日(水)～17日(金)午前9時～午後4時、福祉会館2階教室で。印鑑をお持ちください。詳しくは商工課、内線2206。

▼漂流ボートの持ち主を捜しています
拾得物件は木製の舟1艘。長さ約5メートル、幅約80センチメートル。拾得場所は市内平方1-27番地先古利根川。問合せは庶務課、内線2634。

江戸時代、坂東三才所、新四国八カ所、秩父三才所(現三才所)などとして呼ばれた場所が設定され、「送り大師」などと呼ばれて観音霊場の札所を巡拝する風習が、たいそう盛んであったようです。このなかに浄土宗六寺院の阿弥陀寺を巡拝する「六阿弥陀まわり」という順礼行事もありました。これは春と秋の彼岸に巡拝すれば、その功德(とく)が大きく、という信仰で、いつこの発祥か不明ながら江戸の「六阿弥陀まわり」がたいそう有名です。これは江戸人の一種のレクリエーション

市史編さんだより (366)

で、一日の行程であったようです。「江戸名所図会」にもこの阿弥陀まわりのついては、「春秋二度の彼岸には、六阿弥陀まわりのついで、日のおちるにせむらわ

りがいかに江戸で流行していたか、うかがわされています。越谷にもこの阿弥陀詣(もういっ)の風習があったのは驚きです。でも残念ながら六阿弥陀寺のうち一番と三番が今のところ不明です。

なごありますが、ここには礼所の標識塔は見当たりません。願主はいずれも新方領船渡村受道とありますので、おそらく船渡を中心とした周辺の浄土宗寺院とみられますが、北川崎の聖徳寺、船渡の無量院、大泊の慈眼寺(観音堂)、備後(春日部市)の称名寺などにも見当たります。一体どこなのでしょう。もしお

知の方、もしくは見かけられたときは市立図書館市史までご連絡いただければ幸いです。市史専門委員 本間清利

▼漂流ボートの持ち主を捜しています
拾得物件は木製の舟1艘。長さ約5メートル、幅約80センチメートル。拾得場所は市内平方1-27番地先古利根川。問合せは庶務課、内線2634。

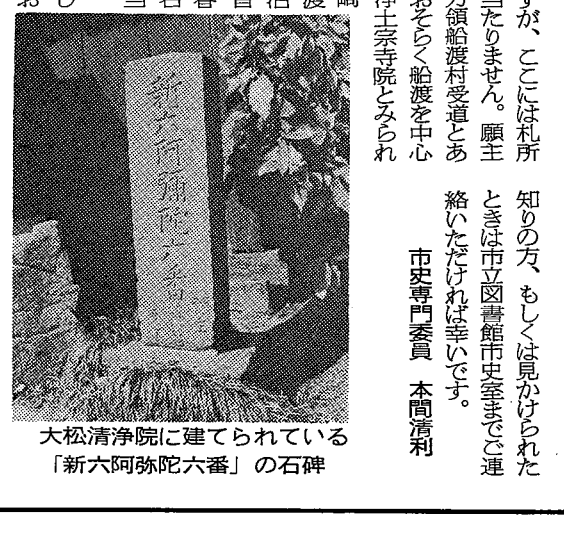

大松清浄院に建てられている「新六阿弥陀六番」の石碑



新入学児童の健康診断

来春小学校へ 入学するお子 さんをお持ち の方へ

来春(昭和62年度)小学校へ入学する予定のお子さんを対象に健康診断を行います。
該当児 55年4月2日から56年4月1日まで生まれたお子さん

日程 左表のとおり

来春(昭和62年度)小学校へ入学する予定のお子さんを対象に健康診断を行います。

①2回以上の回に分けて行う学校は全部の回に出席してください

②検査開始時間までに必ず集合してください

③当日、病気等で出席できない場合は学校へ連絡してください

④当日は健康診断の服装(短パン、短靴)でお願いします

⑤検査開始時間までに必ず集合してください

⑥検査開始時間までに必ず集合してください

新入学予定児の健康診断日程

	1 回目	2 回目
越谷小	10月31日(金) 13:00	
大沢小	10月28日(火) 13:00	10月30日(木) 13:00
新方小	10月16日(木) 13:30	11月13日(木) 13:30
桜井小	11月6日(木) 13:15	11月19日(水) 13:15
大袋小	10月7日(火) 13:00	
荻島小	11月6日(木) 13:00	11月18日(火) 13:00
出羽小	10月15日(水) 13:00	
浦相模小	11月12日(水) 13:00	
増林小	10月14日(火) 13:15	
川柳小	11月6日(木) 12:30	11月10日(月) 12:30
南越谷小	10月24日(金) 13:00	10月31日(金) 13:00
浦生第2小	10月17日(金) 13:30	10月30日(木) 13:30
東越谷小	11月13日(木) 12:30	11月21日(金) 12:30
大沢北小	10月17日(金) 13:15	
大袋北小	11月6日(木) 12:40	11月11日(火) 13:00
浦生南小	10月31日(金) 13:50	11月13日(木) 13:50
大袋東小	11月5日(水) 13:00	
大平方小	10月15日(水) 13:00	10月23日(木) 13:00
野間小	10月8日(水) 13:00	10月13日(月) 13:00
野間小	11月12日(水) 13:00	
野間小	11月13日(水) 13:00	
野間小	10月29日(水) 13:00	
野間小	11月7日(金) 13:00	11月20日(木) 13:00
野間小	10月14日(火) 13:00	10月21日(火) 13:00
野間小	11月7日(金) 13:00	
野間小	10月23日(木) 13:30	11月7日(金) 13:20
野間小	10月2日(木) 13:00	10月7日(火) 13:00

10月26日(日曜日)

10月定例 日曜日

平日参加できないお父さんやお子さんも

10月26日(日)午前9時、市役所玄関前に集合してください。解散は午後2時30分ごろ。
定員は30名(申込み順)。申込みは10月6日(月)から電話で広報広聴課、内線2214へ。昼食、筆記用具は各自お持ちください。

●コース●

老人福祉センター「けやき荘」→市立図書館→越谷青年の家→消防署大相模分署→越谷だるまづくり

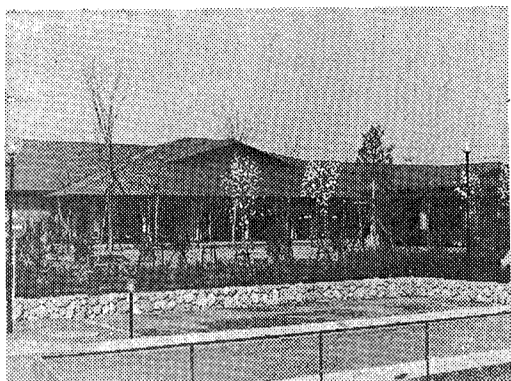

老人福祉センター「けやき荘」

市政移動教室に参加ください



85-1111

文章表現「文教大学教授・同図書館長、石原武氏」
いずれも午後1時30分～4時、図書館3階研修室2で。初歩からの講座です。お気軽にご参加ください。参加無料。主催は越谷市読書連絡協議会。
●映画会「暮情」(日本語字幕)
10月4日(土)、18日(土)、26日(日)午後2時～3時45分、視聴覚ホール(2階)で。対象は中学生以上の方。入場無料、先着80名。
●第354回市民読書会
10月18日(土)午後1時30分から研修室1(3階和室)で。テキストは皆川博子著「恋紅」(第95回直木賞受賞作)。テキストは図書館にあります。
●第164回日本古典文学鑑賞講座
10月11日(土)午後2時～4時、視聴覚ホール(2階)で。テーマは「更級日記」出合いの中からの発見。講師は岡田弘氏。
●文学散歩
萩原朔太郎記念館
10月23日(木)午前8時15分、市役所西口玄関前集合、8時30分出発(雨天決行)。市のバスを利用。行き先は前橋市萩原朔太郎記念館。会費は1500円(昼食代、高速料金等)。申し込みは10月7日(火)午前10時から電話で図書館へ。定員30名(申込み順)。
●10月の休館日
6日(月)、10日(祝)、13日(月)、20日(月)、27日(月)、31日(館内整理日)

サンジティ 名画劇場
「夢千代日記」
10月24日(金) 25日(土)、午後2時、6時30分の2回上映、小ホールで。入場料500円。主演は吉永小百合。



夢千代日記

図書館



65-2655

●移動図書館「しらこぼと号」の巡回日程

駐 車 場	駐車時間	巡回日
◆大袋公民館	1:30~2:30	10月7日(火)
◆大林新生自治会館	3:00~4:00	
◆大鷲越自治会集会所	1:30~2:30	
◆ウエルフェアグリーン越谷	1:30~2:30	15日(水)
◆越谷ファミリータウン	3:00~4:00	
◆平方中央自治会館	1:30~2:30	
◆平方ヤクルトセンター前	3:00~4:00	216日(木)
◆さしきだ自治会内公園	10:00~11:00	
◆越谷郵政宿舎	1:30~2:30	
◆ユーボ南越谷自治会館	3:00~4:00	3日(金)
◆宮本町5丁目公園	1:30~2:30	
◆大間野町4丁目ふれあい公園	3:00~4:00	
◆シャルム北越谷	1:30~2:30	317日(金)
◆越谷スカイハイツ	3:00~4:00	
◆恩間公園	1:30~2:30	
◆袋山つつみ団地	3:00~4:00	14日(火)
◆千間台西6丁目集会所	1:30~2:30	
◆せんげん台パークタウン	3:00~4:00	
◆浦生東町自治会館	1:30~2:30	28日(火)
◆浦生本町	3:00~4:00	
◆大袋青空東側緑地	10:00~11:00	
◆せんげん台ハイソ管理事務所	1:30~2:30	822日(水)
◆しらこぼと幼稚園	1:30~2:30	
◆深谷田公園	3:00~4:00	
◆越谷シイハウス	1:30~2:30	923日(木)
◆南町第2公園	3:00~4:00	
◆弥栄第2公園	10:00~11:00	
◆大竹第2中学校	1:30~2:30	2431日(金)
◆千間台	3:00~4:00	

最近、主婦やサラリーマン等に電話で「資産に関するアドバイスをしたい」「話だけいい。利殖に関心がありますか。必ずもちろんです」などと海外先物取引の勧誘が増えています。香港、シカゴ、ニューヨーク、ロンドンなどのコヒー、ココア、砂糖など、取り引きの中身もよくわからないままに参加して被害を受けている人が多くみられます。

海外商品市場における先物取引に関する知識のない方は、取引に関与しないことが賢明です。悪質な業者もいますから、甘い勧誘に気をつけ

訪問販売に気をつけよう

区の見本仕事をしたい」「モデルにしたい」などと、大幅値引きをエサに、

訪問販売に気をつけよう

訪問販売員が訪れ「この地帯にガス漏れ警報器を設置義務があるかのように売りつけるものなど悪質な訪問販売が絶えません。被害にあわないために

①簡単に販売員を家の中に入れてはいけません

②簡単に契約書に印を押さない

③簡単にお金を払わない

④簡単なときは、きっぱり断りましょう。一人で悩んでいると手遅れになることもあります。早めに消費生活センター等へ相談しましょう。

問合せ 消費生活センター
85-88886

1歳6カ月児の健康診断

該当児 60年3月から5月に生まれたい

会場 越谷保健所2階
受付 午後1時15分～2時15分
内容 問診、身体測定(身長・体重)、内科診察、保健指導
持ち物 通知はがき、母子健康手帳
問合せ 保健課
△対象地区▽
① 桜井、新方、大袋、大沢

9月14日行われた第17回越谷市空手道選手権大会、小学5・6年生防具付の部で優勝。2年連続。

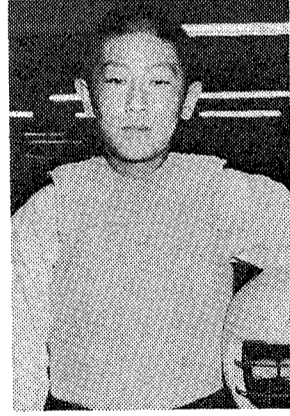

渡江 拓也君(大沢北小6年) 大星

「体は小さいが技術、スピードは群を抜く」。指導する飯島先生の言葉。「空手を始めたのは小学校2年生のとき。両親に勧められて……。以前は弱虫でよく泣いたと言って笑う。「11月の関東大会で優勝を目指します」。前回は準優勝。「練習はつらいときもあるけど、試合で勝ったときはうれしい」。「吾一生誠也」を銘とする。

消費生活センターでは、生活用品のあつせんを随時行っています。あつせんは無料。品物を譲りたい方、譲ってほしい方はセンターへ。登録期間は3ヵ月間です。
申込み 問合せは消費生活センター
85-88886。

麻疹(はしか) 予防接種を受けましょう

【予防接種の対象】

1歳以上6歳未満の幼児(1歳6ヵ月から3歳までが望ましい)

【接種方法】 ①指定医療機関(下表)に事前にお問い合わせ、子どもの健康状態のよいときに受けましょう

②接種の前夜、当日、健康なときの体温を計り、子どもの健康状態をよく知っている保護者がお連れください

③接種の際は医療機関にある問診票に所定事項を記入してください

④抗生物質などに過敏な子は医師に申し出て下さい

⑤母子健康手帳と保険証をお持ちください

【接種料金】 3000円...医療機関窓口でお支払ってください

⑥熱のある子、急性の病気で医師にかかっている子、アレルギー体質の子は接種できないことがあります

⑦接種後、急激な病気で医師にかかっている子、アレルギー体質の子は接種できないことがあります

⑧熱のある子、急性の病気で医師にかかっている子、アレルギー体質の子は接種できないことがあります

⑨熱のある子、急性の病気で医師にかかっている子、アレルギー体質の子は接種できないことがあります

⑩熱のある子、急性の病気で医師にかかっている子、アレルギー体質の子は接種できないことがあります

⑪熱のある子、急性の病気で医師にかかっている子、アレルギー体質の子は接種できないことがあります

⑫熱のある子、急性の病気で医師にかかっている子、アレルギー体質の子は接種できないことがあります

⑬熱のある子、急性の病気で医師にかかっている子、アレルギー体質の子は接種できないことがあります

⑭熱のある子、急性の病気で医師にかかっている子、アレルギー体質の子は接種できないことがあります

⑮熱のある子、急性の病気で医師にかかっている子、アレルギー体質の子は接種できないことがあります

⑯熱のある子、急性の病気で医師にかかっている子、アレルギー体質の子は接種できないことがあります

⑰熱のある子、急性の病気で医師にかかっている子、アレルギー体質の子は接種できないことがあります

⑱熱のある子、急性の病気で医師にかかっている子、アレルギー体質の子は接種できないことがあります

⑲熱のある子、急性の病気で医師にかかっている子、アレルギー体質の子は接種できないことがあります

⑳熱のある子、急性の病気で医師にかかっている子、アレルギー体質の子は接種できないことがあります



すなおくん (1歳9ヵ月) 谷沢岩夫・孝子さんの長男 (赤山町3丁目)



菜つみちゃん (1歳4ヵ月) 南雲彰・晴美さんの長女 (弥生町2丁目) 「甘えん坊のわが家の女王様です。今、スイミングに通って泳いでいます」

※生活保護世帯、保護者の市民税額が均等割額のみの方や非課税の方は無料です。前もって保健課で「無料券」をお受け取りください

【受けてはいけない場合】 ①1年以内にけいれん(ひきつけ)を起した子

②最近3ヵ月以内にガンマークロリンの注射を受けた子

③ポリオ、おたふくかぜ、風しん、BCGの予防接種を受けて1ヵ月、その他の予防接種を受けて1週間経過していないとき

④水痘(水ぼうそう)、風しん、おたふくかぜの病気が治って1ヵ月、手足口病が治って2週間経過していないとき

⑤熱のある子、急性の病気で医師にかかっている子、アレルギー体質の子は接種できないことがあります

⑥熱のある子、急性の病気で医師にかかっている子、アレルギー体質の子は接種できないことがあります

⑦熱のある子、急性の病気で医師にかかっている子、アレルギー体質の子は接種できないことがあります

⑧熱のある子、急性の病気で医師にかかっている子、アレルギー体質の子は接種できないことがあります

⑨熱のある子、急性の病気で医師にかかっている子、アレルギー体質の子は接種できないことがあります

⑩熱のある子、急性の病気で医師にかかっている子、アレルギー体質の子は接種できないことがあります

⑪熱のある子、急性の病気で医師にかかっている子、アレルギー体質の子は接種できないことがあります

⑫熱のある子、急性の病気で医師にかかっている子、アレルギー体質の子は接種できないことがあります

⑬熱のある子、急性の病気で医師にかかっている子、アレルギー体質の子は接種できないことがあります

⑭熱のある子、急性の病気で医師にかかっている子、アレルギー体質の子は接種できないことがあります

⑮熱のある子、急性の病気で医師にかかっている子、アレルギー体質の子は接種できないことがあります

⑯熱のある子、急性の病気で医師にかかっている子、アレルギー体質の子は接種できないことがあります

⑰熱のある子、急性の病気で医師にかかっている子、アレルギー体質の子は接種できないことがあります

⑱熱のある子、急性の病気で医師にかかっている子、アレルギー体質の子は接種できないことがあります

⑲熱のある子、急性の病気で医師にかかっている子、アレルギー体質の子は接種できないことがあります

⑳熱のある子、急性の病気で医師にかかっている子、アレルギー体質の子は接種できないことがあります

麻疹(はしか) 予防接種実施医療機関

Table listing medical institutions for measles vaccination with columns for name, phone number, and address.

頸肩腕の痛みとしびれ (頸肩腕症候群)

整形外科では、肩こり、頸(くび)の痛み、肩の痛み、背中(せなか)の痛み、上肢神経痛(しびれ)の痛み、手のしびれや脱力感、知覚の異常、運動障害、血行障害などのあるものを頸肩腕症候群とされています。

学問上では、その諸原因は次のように分類されています。すなわち、①頸椎の外傷(むち打ち傷も含む) ②頸椎性せき椎症(頸椎椎間板ヘルニア、変形性頸椎症など) ③頸椎の炎症(結核、リウマチなど) ④頸椎の先天性奇形(斜頸も含む) ⑤頸髄および頸椎腫瘍(がんも含む) ⑥せき髄炎およびせき髄膜炎 ⑦後縦靱帯骨化症 ⑧頸肩腕部神経血管圧迫症候群(胸部出口症候群) ⑨キーパンチャー、タイピストなど事務機械作業による腱鞘炎(けんしょうえん)など ⑩いわゆる寝ちがえ(筋結合織炎) ⑪肩関節周囲炎(五十肩、リウマチ、上腕二頭筋炎など) ⑫内臓疾患関連痛(糖尿病、心筋こうそく、高血圧症、肺らく膜疾患、胆のう、肝臓疾患など) ⑬心因性疾患(心身症、神経症など) — というような、さまざまな異なる原因による疾患が含まれていると考えられます。

とくに首が痛い、肩が凝るといった症状は、精神的な緊張、疲労、ストレスなどで起こりうるほか、胃とか腸、肺、心臓など、内臓の動きの良し悪しも、首の痛み、肩の凝りということと表現されることがあります。 以上のようなことから、首や肩の痛みなどは、私たちが考えているよりもっと複雑になっているので、首が痛い、肩が痛い、腕が痛い、手がしびれるというような症状のある人は、指圧、あんま、はり、きゅう、カイロプラクティックにかかる場合には、必ず医師の診断を受けて、できるだけ原因をはっきりさせてから治療を受けるように心がけてください。 越谷市医師会 大沢 史

麻疹

2~5歳ぐらいの幼児にいちばん多い発しん性の伝染病。麻疹ウイルスの感染によって起こる。患者の口腔、鼻腔、のどにいて、せき、くしゃみ、つばなどで鼻やのどに飛び散って感染する飛沫感染。はしかというのと、ごく軽く考えて、一定の期間が経てば必ず治ると思われていますが、1~2歳の乳幼児がかかると相当危険で、重病になって死亡したり、合併症を起こすこともあります。

10月10日~16日は 40歳からの健康週間



医学の進歩が著しい今日でも、疾病の予防には早期発見が第一です。 壮年期から、自らの健康に関心をもち、職場や行政の健康診断などを積極的に受け健康な心身を保ちましょう。 なお、市では9月1日から11月30日まで、40歳以上の市民を対象に、市内指定医療機関で「一般健康診査」を実施しています。ぜひ受診してください。問合せは保健課へ。

【福祉課扱い(8・9月分)】 社会福祉のために▽大宮市の世界救世教埼玉本部から11万円▽東町の植竹安雄さんから1万円 台風10号により床上浸水の被害を受けた方へ▽花王㈱から洗剤2000箱、石けん(3個人)200箱▽埼玉東共同募金会から50万円 (しょうゆ)換出▽日本赤十字社埼玉支部から日用品2000箱▽増森の関根弘毅さんから3万円 カメルン有毒ガス災害救済のために▽蒲生東町の坂井嘉輔さんから2000円 養護老人ホーム順正苑へ▽野島の川島養魚場川島重雄さんから1500円 60匹、えさ1年分

Table for 1歳6ヵ月児の健康診査 with columns for birth date, day, and region.

今月の休日当番医 10月5日▽一番ヶ瀬医院(内・小児科) 越谷本町7の16番地 331▽武蔵医院(内・小児・外・胃腸科) 袋山1501の13番地 0405▽江川整形外科(整形外科) 登戸町16の26番地 7166 10日▽和光クリニック(内科) 赤山町1の52番地 60055▽大沢診療所(内・小児・胃腸・皮膚科) 大沢4の12の11番地 98331▽大沢整形外科(整形外科) 南越谷2の6の33番地 90339 12日▽石川(北越谷)医院(内・小児・皮膚科) 北越谷2の20の11番地 49000▽蒲生診療所(内・小児科) 蒲生町17の19番地 6700▽河本眼科(眼科) 中町5の1番地 72004 △診療時間▽午前9時~午後5時 △問合せ▽保健課または医師会事務局 局番 60008

【愛の基金扱い(7・8月分)】▽朝カスミから10万円▽ふれあいの日バザールとして1万1500円▽赤山町の佐藤登さんから5023円▽シャトルスタンクラブから3万円▽朝市推進委員会から4000円▽赤山二丁目西青年会から6000円▽ポロイスカウト3、7、9団から7320円▽深井収入役さんを送る会参加者一同から1万7600円▽伊藤太志・渡利潤也・須賀儀喜・智之さんから1万2000円▽イトーヨーカドー越谷専門店会から3万円▽花王越谷養育生会から5500円▽瓦葺根の広瀬幸子さんから5000円▽東京海上火災保険(株)越谷支社代理店有志一同から3万4000円▽上間久里第一長寿会から3465円▽相模町の渡辺孝昭さんから3000円▽横川あさ・孫一同から6万円▽(株)東武より新報社から5万円▽宮代町の露崎洋さんから1万円▽江原真澄さんから1203円▽福祉課一同から



市長電話 64-2123 質問・提言・苦情・要望などをお寄せください

10月8日(水) 22日(水) 午前8時~8時30分(毎月第2・4水曜日)

*通話は1人5分以内(必ず氏名・住所・電話番号をお知らせください) *話中の際はご容赦ください 問合せ 広報広聴課 内線2213

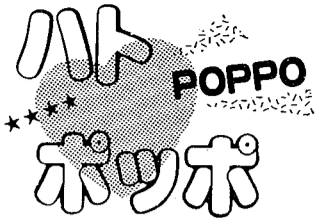

秋です。目を閉じるとかん
でくるイチョウの並木。映画の
主人公にでもなった気分が黄色
く色づいた並木道をだれかと歩
いている、そんな光景を思いロ
マンチックな気分になります。
今回は市内の街路樹を紹介し
ましょう。主な場所3カ所です
が、ほかにも、南越谷駅付近の
トウカエデや、蒲生南町のケヤ
キなど、きれいな街路樹の通り
があります。皆さんも、いちば
ん身近な緑に目を向けてみませ
んか。

市立図書館

新着案内

〇おーい、ざしきぼっこ!



伊野 卓也 作
東 くみ子 絵

ぼくは4年生。岩手におばあ
ちゃんがいる。おばあちゃん
のところには、古いはなれがあ
って、その屋根裏(やねうら)に、
ざしきぼっこが住んでいるん
だ。ざしきぼっこはね、なかな
か人間の前にすがたを見せな
い。でも、家じゅうの人たちが
でかけてるすになったりすると、
ざしきぼっこがおそじしている
音がすることがあるって、おば
あちゃんから手紙がきた。「あ
の古いはなれを、ことしかぎり
でとりこわします。だから、ざ
しきぼっこにきよならをに來
ておくれ」と書いてあった。
ぼくは、夏休みに、おばあ
ちゃんのところに行くことにな
った。ざしきぼっこにきつと會
てくるんだ。

小学中級向き

パリのマロニエ、札幌のライラック
(リラともいいます)、原宿表参道の
ケヤキ、神宮のイチョウ。まちの顔と
もいっていい街路樹。もの想(おも)う
秋には、ふと、こんな並木道を歩いて
みたくなります。そばに彼(彼女)が
いた。もっとうい。そう。そう。し
う、そう。でも、そんな所ま
でいっつも出かけるわけにはいかない?
それももったいなくも。近くにステキ
な並木道がないかと思っている方も
多いことでしょう。歩き慣れた散策道
といっつのは、とても楽しいものです。
自宅近くで街路樹のある通りを探して
みませんか。また都内の並木とまよ
いがないけれど、越谷の街にも、けっ
こつた皆さんの街路樹が植えられて
るんですよ。

●街の中の緑

その昔、多くの西歐人たちに「庭園
都市」とまで言われた江戸のまちも、
明治維新後の都市づくりで、大切な緑
が食いつぶされてきました。西欧では
このころから、緑は都市のかざりでは
なく、都市を構成する重要な要素だと

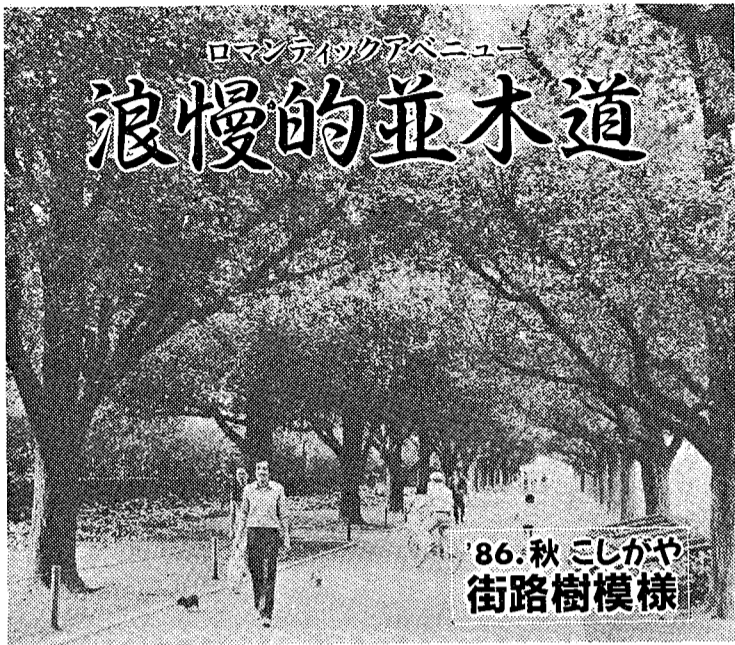

神宮外苑のイチョウ並木……こんな通りになつたらいいね

よそから持ってきて植えるだけではダ
メ。親しみ、育てることが大切。す
そうすることで越谷のまちに「緑のト
ンネル」ができる日も、そう遠くはな
いでしょう。

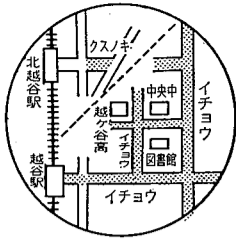

東越谷付近

越谷駅前から市立病院に続くまっす
な通りの途中まで、そして市立図書
館の近くの八潮越谷線、東小林大沢
線、神明下花田線にはイチョウの並木
があります。この付近は、どの道を歩

いてもステキなイチョウの並木。昭和
40年代前半に植えられたので、木もだ
いぶ育っています。イチョウはやはり
黄葉の秋がいちばん。通りには歩道も
あり、最近、しゃれた喫茶店なども建
ち始めました。散歩にもちょうど良い
通りです。この付近の街路樹にはほか
に、北越谷駅東口線のクスノキがあり
ます。



八潮越谷線のイチョウ

せんげん台駅の東西、メインストリ
ートを彩るのはクスノキ。東口は国道
4号線までですが、西口にはまっすな
クスノキの並木が続きます。途中ちょ
っと切れますが、延々1.5キロ。さ
らに南の方の用水沿いにはポプラの並
木。夕日をうけたポプラのシルエット
はとってもロマンチックです。

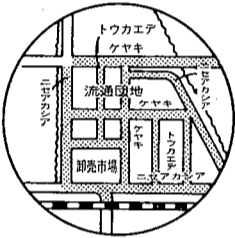

千間台付近



せんげん台駅西口

落葉樹?

それとも常緑樹?
イチョウやケヤキに代
表される落葉樹。秋にな
ると赤や黄色に色づき、
冬には葉を落とす。古く
は街路樹といえば、この
落葉樹が代表的なもので
あった。特にヨーロッパ
の日射しの弱い地方で
は、冬の間の陽光が貴重
であり、街路樹には落葉
のものが好まれている。
最近、日本では近隣の落
ち葉に対する苦情が出始
め、常緑ものの街路樹も
増えつつある。雄大さ
においては落葉樹の比で
はないが、北欧ほど厳しい
冬の日本では常緑樹の
並木もよいかもしれない。
さて、あなたはどちら
がお好き?

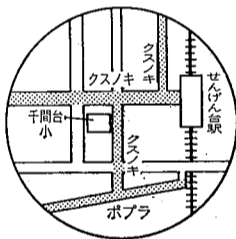

流通団地付近

よけの種、(しょうゆ)をとる
木としても有名。葉をもむとよい香
りがする。

学校

びまん

弥栄小学校

21

愛する心、思いやりの心を育
てていくことを目的に、これから
も続けていきたいと思えます。

私たちの学校には、1、2、3
個の植木鉢があります。5年前か
ら一人一鉢運動としてはじめたも
ので、いままではプリンのカップ
などで育てていたものを、今年か
ら全校児童が植木鉢で育てていま
す。自分の手
で種をまき、
育てた花が咲
きます。花は学年ごとにちがう
もので、1年生は朝顔、2年生
は金魚草、3年生は日々草、4年
生はアスター、5年生はかすみ
草、6年生は菊です。花の咲く時
期をずらして、一年中花が楽しめる

一人一鉢運動

21



4年生が育てたアスターの花

こどもクイズ

<第171回もんだい>
下にある4つの漢字。へんな字ですね。4つとも
でたらしめたい文字だから学校では教えてくれないよ。
でもこの字もよく考えるとみんな読めるんだ。例を参考
に読んでみてね。

- 例 糞 「あわび」と読みます
- ① 間真魔 秋の魚の代表格です
 - ② 糸藻 子持ちの方がおいしいよ
 - ③ 食 夏は気をつけようね
 - ④ 完 えっ/まだ食べおわらないの?

●応募のしかた

- 1、はがきに答えと住所、氏名(ふりがな)、性別、学校名、学年、組、広報を読んだ感想などを書いてください。
- 2、しめきりは10月15日消印のものまでです。
- 3、送り先は、〒343 越谷市越ヶ谷4の2の1 越谷市役所「広報こしがや」こどもクイズ係まで。
- 4、正解者10名のおともだちに記念品をおくりします。正解者多数の場合は抽せんです。
- 5、応募できる人は、市内に住む小・中学生です。
- 6、当選者は11月15日号の広報こしがやで発表します。



いつも楽しいイラストありがとう。でも、おたよりが少なくて、ちょっとさびしいんです。

楽屋裏

先日、荻島は出津地区にお住まいの横川さんから、「裏の土手に藤袴(ふじばかま)がたくさん咲いています」と、電話をいただきました。毎回、表紙の写真に苦悩するわれら編集者にとっては何よりの情報。さっそくカメラ片手に出勤してみます。元荒川遊歩道沿いに薄紫の花を咲かせた藤袴がいっぱい。「毎年咲くんです。お彼岸のころが見ごろですが、10月初旬までは楽しめます」と横川さん。秋の七草も咲き、いよいよ色づく季節かと、感慨にふけりながら写真をパチリ。横川さん、どうもありがとうございます。