



# こしがや

6.1

平成2年  
(1990年)

No. 851

越谷市民憲章

市の木：ケヤキ 市の花：キク 市の鳥：シラコバト

わたくしたちは、越谷市民であることに誇りと責任を持ち、水と緑と太陽に恵まれた豊かなまちを築くため、限らない願いをこめて、ここに市民憲章を定めます。

1. 教養を豊かにし、人間性あふれる文化のまちをつくります。
1. きまりを守り、信じあい、心豊かな明るいまちをつくります。
1. 自然を愛し、お互いに助けあい、きれいなまちをつくります。
1. 健康で楽しく働き、明るいスポーツのまちをつくります。

発行/越谷市 ☎343 越谷市越ヶ谷4丁目2番1号 ☎0489(64)2111 編集/企画部広報広聴課

あなたと市政を結ぶかけ橋 KOHO KOSHIGAYA

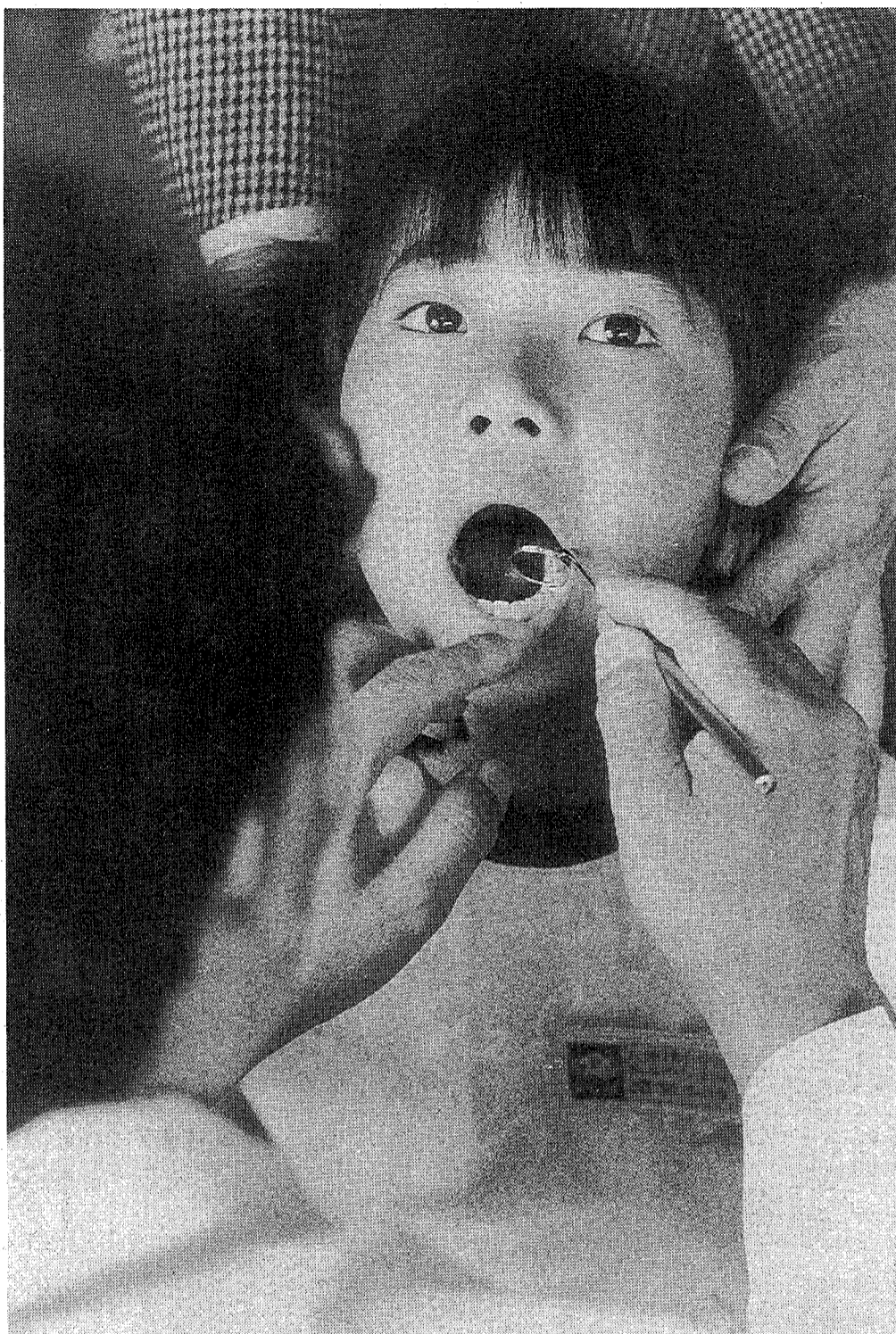

あなたの歯、健康ですか。6月4日～10日は歯の衛生週間です。ところで、永久歯は何本あるか存じますか。答えは28本(親知らずは除く)。この28本が食べ物を細かくし、消化しやすい状態にして胃へ送り込む働きをしています。また、言葉を発音するのになくてはならない大切な役割を果たしています。でも、一般的には70歳で3分の2以上がなくなってしまう。その主な原因は虫歯と歯槽のう漏れです。

1歳6カ月、3歳、そして小中学校で歯の検診があります。4、5歳児は検診の空白期。何と5歳児では90パーセントの子どもが虫歯にかかっているそうです。

一生、自分の歯で食べていくためには、幼児期の管理が大切です。

お田さん、あごで歯やむこのないように、家事などは合理的に手抜きしても、子育ては手抜きしないようにしましょう。

## 歯の衛生週間 歯は健康のバロメーター……………②③

# 健康な歯は一生の財産、今日もおいしくいただきま〜す。

■がんばれ、お父さん 人気は上々です……………④⑤

■ハトポット 越谷の留学生に聞く……………⑧

### かわら版

情報

- 市税の納付書をお送りします
- 市からのお知らせ、施設ガイド、公民館コーナー、伝言板
- 子宮がん検診実施中



虫歯の予防は歯みがきから

### 東町くぬぎ通り

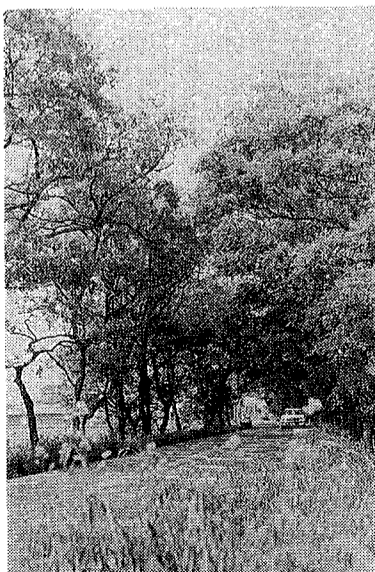

## 道

愛称がついた市道30路線を皆さんに紹介していただきます

愛称がついた市道30路線を皆さんに紹介していただきます

越谷のイメージにピッタリ



市東部、吉川橋のたもとから中川に沿って草加市に至る通り。

「この通りは、アルバイトなどの関係がよく通っていました。途中、一部分ですがくぬぎの木が密集しているところがあって、とても印象的でしたので、その地名をとって東町くぬぎ通りと名付けました」

古くは奥州道とも称された中川(旧利根川)堤防上の古道でした。中川は水量も四季を通じて豊かで、釣舟も係留されていて水郷の趣をそえています。

「片側に中川、片側に畑といったように自然に恵まれてのどかです。まさに、越谷のキャッチフレーズ「水と緑と太陽……」そのものです。くぬぎの木には、今でも夏になるとクワガタなどがたくさんいますよ」

\*次回は「くすの木通り」をご紹介します

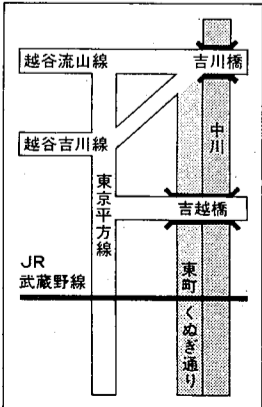

歯の衛生週間 歯は健康のバロメーター

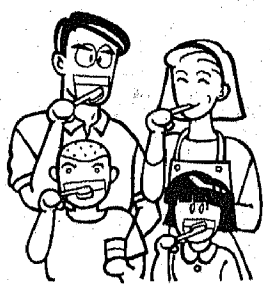

6月4日～10日は、歯の衛生週間です。

歯と歯槽のう漏れなどで痛んだ歯はありますか。

よく「かむ」ことは、あなたの健康を守る第1条件。早期発見・早期治療に心がけましょう。

かむことは離乳食から始まります

最近の子どものマウスは小さく、またかむ力が弱くなると言われています。これは、硬いものをかまなくなったため、体の機能が低下してしまつたためです。かむという動作は、母乳を飲んだり、泣いたりするようになつた後に行う動作です。最初は、母乳を飲む動作で、徐々に固いものをかむ動作へと移行して、乳歯が生え揃つてくると、かむ力がますます強くなります。かむ力は、歯の発達に大きく関係しています。かむ力は、歯の発達に大きく関係しています。かむ力は、歯の発達に大きく関係しています。

最近の子どものマウスは小さく、またかむ力が弱くなると言われています。これは、硬いものをかまなくなったため、体の機能が低下してしまつたためです。かむという動作は、母乳を飲んだり、泣いたりするようになつた後に行う動作です。最初は、母乳を飲む動作で、徐々に固いものをかむ動作へと移行して、乳歯が生え揃つてくると、かむ力がますます強くなります。かむ力は、歯の発達に大きく関係しています。かむ力は、歯の発達に大きく関係しています。かむ力は、歯の発達に大きく関係しています。

軟食時代は歯に危険がいっぱい

最近の食生活では、軟らかい食物が非常に好まれています。おいしい、食べやすく、調理が簡単な加工食品は、忙しい現代の生活にとって便利ですが、硬い食料が不足すると、歯の健康を脅かす恐れがあります。



おいしい給食のあとは、みんなで歯みがき

よい歯、つよい歯、じょうぶな体

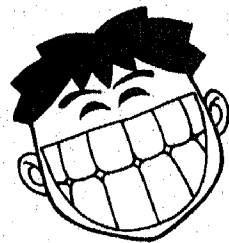

歯の相談は歯科医師に！ 越谷市歯科医師会事務所 78-0011(保健センター内)

4つの歯みがき方法

Diagram showing four methods of brushing teeth: 1. Brushing the outer surface, 2. Brushing the inner surface, 3. Brushing the chewing surface, 4. Brushing the gum line.

Diagram showing the flossing method (フオーンズ法) for cleaning between teeth.

Diagram showing the use of a toothpick (スクラップ法) to clean hard-to-reach areas.

- List of children's favorite foods (子どもの好きなメニュー) and items to avoid (避けるべき食品) for dental health.

虫歯の原因

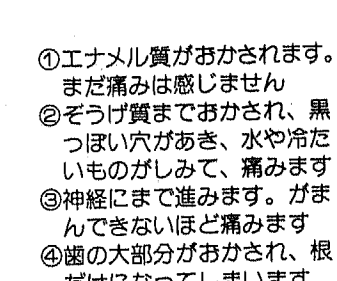

虫歯のすすみ方

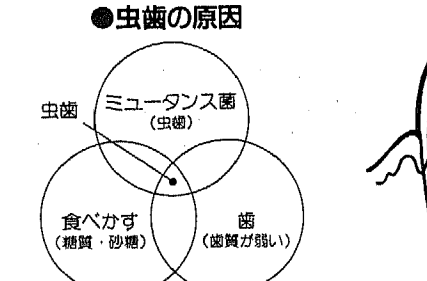

- Diagrams illustrating common decay locations: 咬合面 (biting surface), 隣接面 (contact surface), 歯頸部 (cervical area), and 歯肉 (gum).

歯並びの悪い子どもが増えています

歯並びが悪い子どもが増えています。これは、食生活の変化や歯磨きの習慣の乱れなどが原因とされています。

健康と長生きの秘けつはよくかむことです。かむ力は、消化を促進し、脳の活性化にもつながります。

歯並びが悪い子どもが増えています。これは、食生活の変化や歯磨きの習慣の乱れなどが原因とされています。また、歯の矯正が必要な子どもも増えています。

中流域の現状は、見渡す限りの平野と丘陵地帯です。この地域は、昔から農業が盛んで、豊かな自然環境が保たれています。

この地域は、昔から農業が盛んで、豊かな自然環境が保たれています。また、近年は観光業も盛んになり、地域活性化が進んでいます。

レイクタウン

レイクタウンは、自然豊かな環境の中で、快適な生活を送ることができます。美しい湖と緑豊かな公園が、住民の憩いの場となっています。

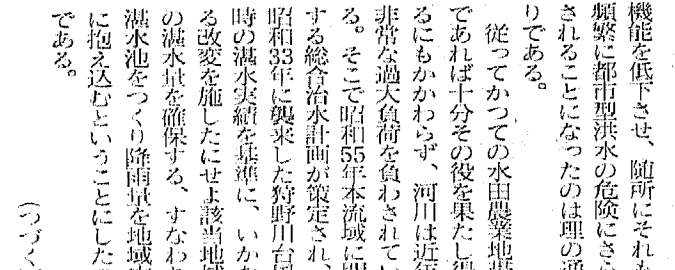

藤助河原跡 (湖生愛宕町)

「屋外広告物の適正な掲出キャンペーン」実施中

まちを美しく、屋外広告物の適正な掲出を促すキャンペーンが実施中です。市民の皆様のご協力をお願いします。

ご利用ください 国保(越谷市)の海の家、山の家

Table showing the schedule and fees for the beach house and mountain house. It includes columns for location, dates, and costs.

Diagrams illustrating the correct use of toothbrushes: the Bass method (soft bristles) and the Roll method (firm bristles).

Information regarding the Child Allowance and Special Allowance (児童手当と特例給付). It details the conditions for receiving these benefits and how to apply.

Information regarding disaster relief (防災行政無線). It provides details on how to use the disaster alert system and where to find more information.



### 親子で 日光ハイキング ライトアップ



親子で、日光ハイキング。この講座は、野外活動を通じて、心と体を鍛え、親子のふれあいの場をつくり出す。3回シリーズの1回目は日光ハイキング入門でした。

5月20日、新久良民館が主催する「アウトライトアップ入門講座」が始まりました。日光ハイキングの入門は、日光ハイキング入門でした。

この講座は、野外活動を通じて、心と体を鍛え、親子のふれあいの場をつくり出す。3回シリーズの1回目は日光ハイキング入門でした。

### 恒例さつき大会 つまみこ



つみこな出来栄に思わずのぞき込むも

5月25日、市立南小学校で恒例のさつき大会が開催されました。今年も、さつき愛好家が中心となり、親子でつみこ作りを行いました。当日は、さつき作り体験、つみこ展示、つみこ大会が行われ、大盛況でした。

### わがまちのこころ



第40回記念美術展覧会に日本画「眺」を出品

風景画家の力作を堪能

5月17日、60歳以上の高齢者に料理の楽しさを知ってもらう「おじちゃん頑張り」が開催されました。料理教室が、おじちゃんたちの交流の場となりました。

### おじちゃん頑張り



おじちゃん頑張り 料理教室

5月17日、60歳以上の高齢者に料理の楽しさを知ってもらう「おじちゃん頑張り」が開催されました。料理教室が、おじちゃんたちの交流の場となりました。

### 民族舞踊の交流会



ユネスコ世界文化遺産の民族舞踊の交流会

ユネスコ世界文化遺産の民族舞踊の交流会が開催されました。ユネスコ世界文化遺産の民族舞踊の魅力を、市民に広く紹介しました。

### 今年も浪江町で植樹



浪江町で植樹活動

今年も浪江町で植樹活動が行われました。浪江町の復興を支援するため、市民有志が植樹活動を行いました。

## 子どもコーナー

### 交通安全子ども(母親)自転車大会が開かれました



交通安全子ども(母親)自転車大会が開かれました。交通安全意識を高めるため、親子で自転車に乗る機会を作りました。

### こどもクイズ

第215回もんだいクイズ

ライバルどうしのポチとエスが三角のブロックを9個つかって、へやを作りました。どちらの犬の方がブロック何個分広いでしょうか。

### わが校の校章物語

#### 新方小学校

校章の由来と歴史

新方小学校の校章は、1977年の歴史を持つ校章です。校章の由来と歴史について、在校生が話してくれました。

### 花

小五開根史剛

友達の輪を広げたい

友達の輪を広げたい。友誼の大切さを伝えるための活動が行われました。

### おしな虫たち

おしな虫たちの世界

おしな虫たちの世界をのぞいてみる。おしな虫たちの生態や生活について紹介しました。

### おしな虫たち

おしな虫たちの世界

おしな虫たちの世界をのぞいてみる。おしな虫たちの生態や生活について紹介しました。

### 市立図書館 新着案内

新着書籍のご案内

市立図書館に新しく到着した書籍のご案内です。

### すこやかさん



知子(ともこ)ちゃん(1.7.6生)のすこやかさん

すこやかさんの成長記録。知子ちゃんのお話や、すこやかさんの活躍について紹介しました。

### 肺結核について

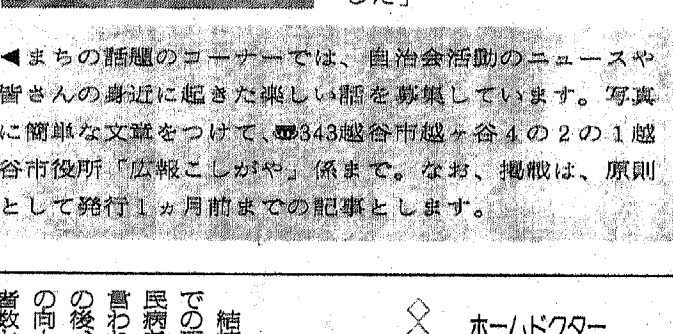

肺結核の現状と予防

肺結核の現状と予防について、専門家が講演を行いました。

### 幼稚園の保育料

幼稚園の保育料について

幼稚園の保育料について、詳細な説明を行いました。

### 幼稚園就園奨励費の補助区分

区分	補助額(円)
本年度に納付すべき市県民税が非課税となる世帯及び生計連帯世帯	109,500円
本年度に納付すべき市県民税が非課税となる世帯	85,400円
本年度に納付すべき市県民税が非課税となる世帯	49,300円
本年度に納付すべき市県民税が非課税となる世帯	15,000円
3歳児を有する世帯	15,000円

\*区分と補助額については変更される場合があります。

### 幼稚園の保育料

幼稚園の保育料について

幼稚園の保育料について、詳細な説明を行いました。



熱帯雨林の伐採、土地の買いあさり、高価な美術品の購入など、海外での日本人の傍若無人ぶりが伝えられます。地球時代といわれる時代に生まれた僕らは、今こそ、本当の意味での日本の国際化を考えなければなりません。日本のモノと力ネを世界中にはんらんさせるのでなく、対話と相互理解による文化交流を深めることが僕ら、若い世代の大切な役割です。越谷では多くの留学生が、日本語を学びながら、日本の生活を体験しています。そのうち3人の方に、国での生活ぶりや日本観などを聞いてみました。さあ、世界の国々を知ることから始めよう!

# 地球時代。世界の国々を 知る。ことからはじめよう!

## 越谷の留学生に聞く

### 中国のことにも関心を持って

劉 燕朋さん(中華人民)

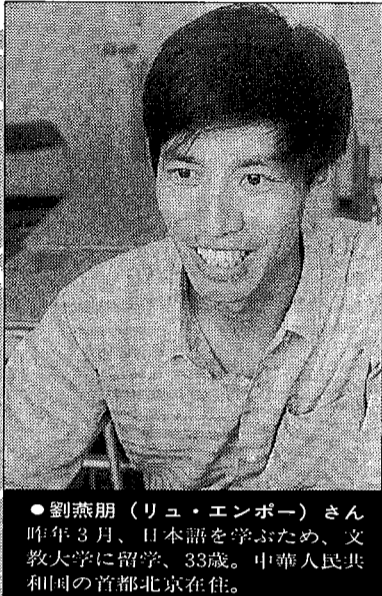

●劉燕朋(リュ・エンポー)さん 昨年3月、日本語を学ぶため、文教大学に留学、33歳。中華人民共和国の首都北京在住。

「中国では、日本の大学生のように、就職のとき自分で会社を選べるような自由がないので、大学生にとって、就職が自分の希望どおりいくかどうかは大問題なのです」と語る劉さんは、現在、南嶺島にある文教大学の言語文化研究所で日本語を学ぶ研究生です。

1979年、北京の電気関係の会社に就職した後、82年に大学に入学、電気工学を専攻しました。

「中国では、社会に出てから大学に入る人もたくさんいます。入学するときに、たいへん難しい試験があります。そして、大学での成績や専攻科目で、国が就職先を提供するのです」

劉さんは、卒業後、アメリカ

資本の会社に入りました。やはり電気関係の仕事です。「日本との交流も深まり、ぜひ仕事の上でも日本語を覚えたい」と思い、北京で日本語を習ったときにお世話になった、文教大学の先生をたよって、来日したのです」

2年間、文教大学で勉強します。帰国後は、中国の会社に再就職の予定とか。

「生活を楽しんでいるようです。いろいろな活動に取り組んでいますね。勉強する時間も中国よりもちょっと少ないかも」と、チクリ。

「中国の学校は授業料が政府の負担なので、学生はアルバイトなどあまりやりません。スポ

「北京旅行、ダンスなども楽しんでいますが、やはり勉強はよくやります」

「自炊もよくやり、日本食にもなれました。でも、納豆は結構苦手ですね」

「日本食と同じように、日本語にもかなりなれました。インタビューのとき、わからないことは、漢字でやりとりできるのば、中国の方との間ならでは。今、中国の人たちは、日本についてとても関心を持っています。日本人たちも、アメリカと同じくらい中国のことを知ってほしい」と劉さん。「でも、ドイツやフランスにはぜひ行きたい」と笑顔で一言。

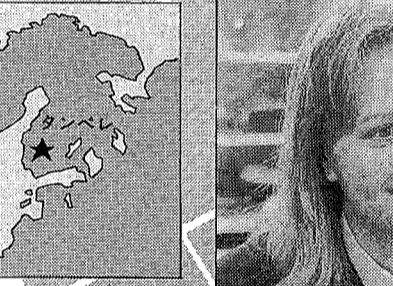

●中華人民共和国 ユーラシア大陸南西部のアジア最大の多民族国家。1949年10月1日成立。人口約10億で世界一。面積は世界第3位

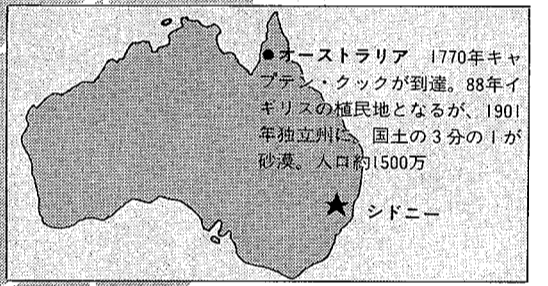

●オーストラリア 1770年キャプテン・クックが到達。88年イギリスの植民地となるが、1901年独立国に。国土の3分の1が砂漠。人口約1500万



●サラ・トイヴォネンさん 越谷ロータリークラブの招きで昨年8月に来日、越谷西高在学。20歳。フィンランド・タンペレ在住。



●ジャクリン・オドネルさん 越谷北ロータリークラブの招きで1月に来日、越谷北高在学。17歳。オーストラリア・シドニー在住。

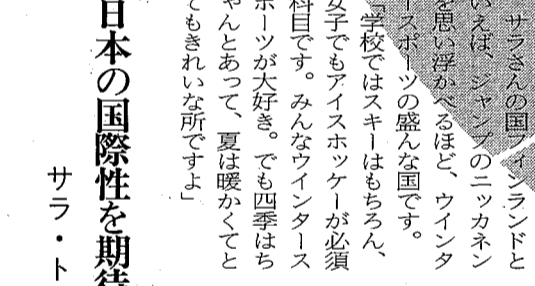

●フィンランド 北ヨーロッパの共和国。1917年ロシア革命で独立。湖沼と森林が多く、各種の社会保障にすぐれる。人口約480万

「学校の盛んな国です。女子でもアイスホッケーが必須科目です。みんなウィンタースポーツが大好き。でも四季はちゃんとあって、夏は暖かくてもきれいな所ですよ」

「日本の国際性を期待しています」

「フィンランドの人々は、外国のことにも興味を持っています。高校生も同じ。ヨーロッパの北の小さな(人口の少ない)国だから、そうなのかもしれない。だから外国の言葉もたくさん勉強します」とサラさんは流ちょうな日本語で話します。母国語を含めて、5カ国語をマスターしました。

「日本の学校生活は、とても楽しいですよ。特に文化祭。日本の高校生は、グループ活動がとても上手。クラスでまとまって一つのことができるのは、すばらしいことだと思う」

「日本の学校生活は、とても楽しいですよ。特に文化祭。日本の高校生は、グループ活動がとても上手。クラスでまとまって一つのことができるのは、すばらしいことだと思う」

「政治にはあまり興味ないみたい。経済学は高校で半分ぐらいの人が学んでいます。それから地球環境のこと、みんな真剣に話しています」

「日本に着いたとき、ひどいかなど、めいっていたのですが、みんなとてもやさしかった」とジャクリンさん。旅行会社を運営して、何度でも日本に来たいと語ってくれました。

「日本に着いたとき、ひどいかなど、めいっていたのですが、みんなとてもやさしかった」とジャクリンさん。旅行会社を運営して、何度でも日本に来たいと語ってくれました。

「2週間に1度のパーティーにみんな夢中。それから男の子は車、女の子はボーイフレンドのことかな。ロックミュージックはみんな大好き。コンピュータゲームもあるけど、あれは中学でおしまいね」

「政治にはあまり興味ないみたい。経済学は高校で半分ぐらいの人が学んでいます。それから地球環境のこと、みんな真剣に話しています」

「政治にはあまり興味ないみたい。経済学は高校で半分ぐらいの人が学んでいます。それから地球環境のこと、みんな真剣に話しています」

- 第5回青少年使節団(8月1日~12日、キャンベルタウン)に、多くのご応募をいただき、ありがとうございます。155名の中から、審査の結果、次の15名が決まりました。(敬称略)
- 杉浦美枝子(川柳町・中2)
  - 西村花子(千間台西・中3)
  - 小林信久(越谷谷・中3)
  - 高野靖子(北越谷・中3)
  - 西村 渉(天泊・高1)
  - 若原麻美(西方・高2)
  - 成尾和子(千間台西・高2)
  - 檜崎由佳(天林・高2)
  - 小川卓也(恩間・高2)
  - 大野靖子(宮本町・高2)
  - 伊藤恵美(赤山町・高3)
  - 横谷陽子(蒲生東町・高3)
  - 石塚靖子(東越谷・大1)
  - 林ゆきの(千間久里・大1)
  - 林 千尋(御殿町・大3)
- 全国各地の広報マン48人と募張で10日間の宿泊研修をしてきました。北は若手から南は鹿児島まで、お節自慢や苦労話に花が咲きました。研修は朝から晩までミッチリ。講師いわく「全国を光ファイバーでネットワークするINS、時間と距離を克服する」。研修で知り合った仲間で作る情報網、これもスゴイですよ。生の情報がピンピン。まず送ってもらいたいのは本場高松の讃岐うどんに熊本の球磨焼酎、えーとそれから、もちろん、仕事の情報を送ってもらいたいんです。(き)

**楽屋裏 INSIDE STORY**

姉妹都市キャンベルタウン 青少年使節団の派遣生 15名が決まりました

平成2年  
1990年  
6/1

発行/越谷市  
〒343 越谷市越ヶ谷4丁目2番1号  
☎0489(64)2111  
編集/企画部 広報広聴課

くらしゆたかにインフォメーション

## 市税の納付書をお送りします

### 納期限内納付にご協力を

平成2年度市税(市県民税・固定資産税・都市計画税・国民健康保険税)の納税通知書と納付書を6月16日(土)に納税者の皆さんへお送りします。

市税は皆さんが毎日の生活を健康で快適に過ごせるよう、住みよいまちづくりの資金として活用されています。

納税通知書の年税額、納期および各期別納付額を確認のうえ、納期限内の納税にご協力をお願いします。

**平成2年度市税を納めていただく方**

**■市県民税**  
平成2年1月1日現在、越谷市に住民登録(住所)があり、前年中に所得があった方

**■国民健康保険税**  
平成2年4月1日現在、国民健康保険に加入している被保険者のいる世帯主の方  
\*国民健康保険税は被保険者の異動に伴い、月割課税を行っていますので、年の途中で世帯内での2種類をお送りいたします。

**■固定資産税・都市計画税**  
平成2年1月1日現在、越谷市内に土地や家屋を所有(登記簿上の名義人)している方(年の途中の売買などで所有権の移転をされた場合でも、納税義務者は変更されません)  
\*共有名義で固定資産をお持ちの方で、年の途中で転居・転出等、住所に変更があった場合は、資産税課までご連絡ください

帯内の被保険者に異動があった場合は、市民課へお届けください

納期は、6月から翌年3月までの10回です

市では、市県民税・固定資産税・都市計画税・国民健康保険税を1つにまとめて1枚の納税通知書で年税額を通知し、6月(第1期)から翌年3月(第10期)までの10回に分けて納めていただく「集金徴収制度」を実施しています。

### 納税の方法は

6月16日(土)には、納税通知書のほかに年税額をまとめて納める全期用納付書と各期別に納める単期用納付書(第1期〜第4期分)の2種類をお送りいたします。

**納税の方法は**  
第1期の納期限7月2日(月)までに年税額をまとめて納めると、市県民税・固定資産税(都市計画税を含む)についてそれぞれ年税額200万円までに対して前納報奨金が交付されます。なお、国民健康保険税は除きます。納付の際は報奨金を計算した全期用納付書をご利用ください

**▼各期別納付の方**  
納期および各期別納付額を確認してください

### ご存じですか?

#### 消防団

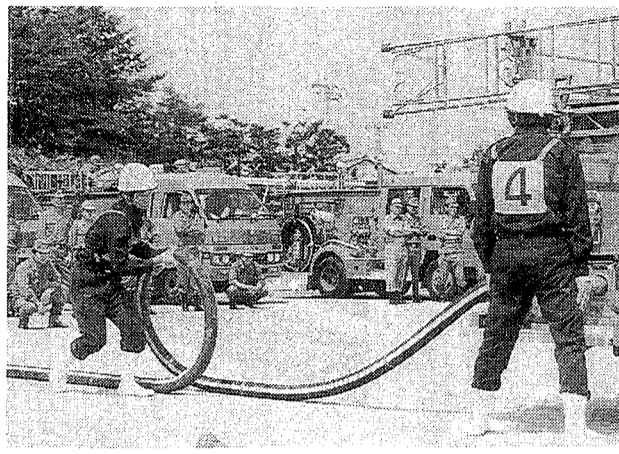

「ホース点検異常なし!」消防士とともに消防団員の人たちも、地域住民の生命、財産を守るためにがんばっています(消防団夏季特別訓練から)

消防の仕事を行う機関には、消防の職員を配置し24時間体制で活動しています。消防団は、消防本部および消防署と、非常勤の団員で構成されています。

越谷市の消防団員は現在445名。ふだんは自分の仕事を行っています。地震や火災や風水害、地震などが発生すれば、自分の仕事をなげうって消防の任務につき、地域住民の生命、財産を守ります。

しかし、最近では地域住民の消防団に対する理解が薄れていることや、団員の高齢化、サラリーマン化などによる消防団の活動能力の低下が心配されています。

私たちの地域の安全を守っている消防団をあらためて皆さんにご理解、ご協力いただき、消防団を活性化するために、皆さんの積極的な参加をお願いします。

問合せ 消防本部総務課  
☎74-0101

### 「居住者票」の記入にご協力ください

越谷市民生委員・児童委員協議会では、6月を中心に地域により、「居住者票」の記入をお願いいたします。

「居住者票」は、民生委員の行う地域福祉活動の参考とさせていただきます。福祉サービスとして行う各種証明業務(無職証明書等)の実施にあたっては、秘密を厳守しますので、ご理解、ご協力をお願いします。

問合せ 福祉課☎2084

### 堂面土地区画整理審議会の選挙を行います

選挙人名簿の総覧

【期間】 6月13日(水)〜26日(火)

【時間】 午前8時30分〜午後5時

【場所】 市役所3階区画整理課

【選挙人名簿についての異議】  
2・2・2333

申し立ては、この期間中に行ってください

立候補届け出の受付  
7月6日(金)〜16日(月)  
投票日  
7月29日(日)

問合せ 区画整理課☎2333

### 身分証明書

写真
所名 日名 地日間 月 関在 月期 年 機関 年 所 属 効 住 氏 生 所 所 交 有

上記の者は測量法第15条第1項の規定により、基本測量を実施するために必要と認めるときは国有、公有又は私有の土地に立ち入ることができることを証明する。

越谷市長 島村 慎市郎 印

### 3級基準点測量を実施します

6月11日(月)から下図の地区で3級基準点測量を行います。この測量は、将来、官地(道路、水路)と民有地の境界を確定し、いつでもこの境界線を復元できるように、あらかじめ基準点を設置するために行うものです。

なお、実施にあたっては、委託業者が身分証明書(左上のもの)を胸に付けて作業を行います。皆さんの協力をお願いします。

問合せ 道路課☎2374

### 6月議会が開かれます

6月定例会議会が4日から市役所議場で開かれます。日程は次のよう予定です。

○4日 開会

市長提出議案の説明

○5日 議案審査のため休会

○6日〜8日 市政に対する一般質問

○9日 議案審査のため休会

○10日 休日のため休会

○11日 市長提出議案の質疑

○12〜15日 各委員会開催

○16日 議案審査のため休会

○17日 休日のため休会

○18日 質疑・討論・採決

閉会

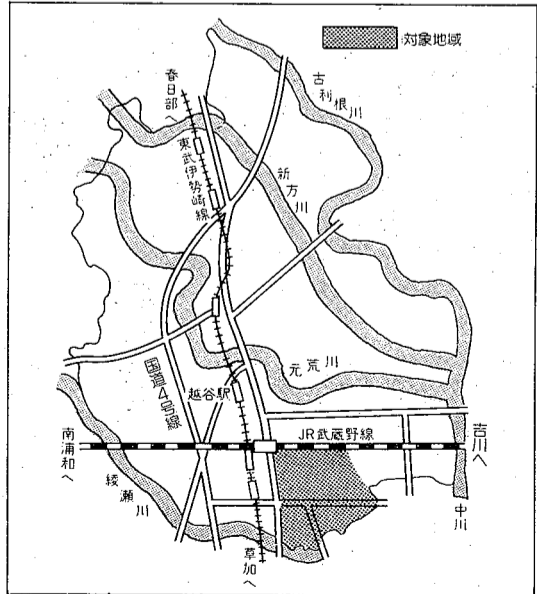

### ロツカルム

「おじさん、手伝うよ」

先日、公園を回り噴水の中を遊んでいた子どもたちが一掃にゴミを拾ってくれました。

公園はたくさんの人々が利用する場です。いつも、きれいで安全でなければなりません。管理にも万全を期していますが、一部の心ない人のために施設が壊されたり、落書きされたりするのは、とても残念です。

これからも、多くの公園の建設計画があります。担当者一丸となって安全で快適な公園造りに取り組んでいます。施設の増設で管理上の問題も増えることが心配です。でも、子どもたちが別れ際に言った「おじさん頑張ってるね」の一言に勇気づけられた思いです。

公園緑地課(カ)

MOYOUSHI GOV.NAVI

催しのご案内
市役所の電話番号は 64-2111

催し・ご案内の記事で問合せの電話番号がないものは上記の市役所代表電話におかけください。

参加する

第9回越谷市陸上競技大会
8月5日(日)開式午前8時
越谷総合公園陸上競技場

KOUJINKAN-CORNER

公民館コーナー

お持ちのうえ、直接各公民館へ
6月4日(月)は、全公民館臨時休館日

SHISETSU-GUIDE

施設
松竹新築特別公演
8月12日(日) 野の部午前10時

心算する

時間外パート母の心算
市では、市立保育所勤務する時間外パート母の心算者を募集します。

利用する

交通運賃優待優待資金
自動車事故により死亡した方または重度の後遺障害が残った方

観る

第10回オーストラリア総
7月7日(日)午後10時

満生

シンクロナイズド水泳教室
6月26日(日)午後2時

出陣

男子の料理教室
6月4日(日)午前9時30分

図書館

第200回日本古典文学講座
6月9日(日)午後2時

市立総合体育館

第9回マラソン大会
6月4日(日)午前9時

移動図書館

「しらこぼと号」巡回日程(6月)
5日(火) 19日(火)

その他

計量器(はかり)の定期検査
18日(月) 19日(火) 川口信用金庫蒲生支店

信書

のせ
から載す。
さかおま
き情報して

観る

越谷市市民会館第6回定期
6月24日(日)午前10時

観る

越谷芸術院作品展
6月17日(日)午後9時

観る

越谷市市民会館第8回
6月23日(日)午後6時

観る

越谷市市民会館第8回
6月23日(日)午後6時

観る

越谷市市民会館第8回
6月23日(日)午後6時

観る

越谷市市民会館第8回
6月23日(日)午後6時

その他

計量器(はかり)の定期検査
18日(月) 19日(火) 川口信用金庫蒲生支店

信書

のせ
から載す。
さかおま
き情報して

観る

越谷市市民会館第6回定期
6月24日(日)午前10時

観る

越谷芸術院作品展
6月17日(日)午後9時

観る

越谷市市民会館第8回
6月23日(日)午後6時

観る

越谷市市民会館第8回
6月23日(日)午後6時

観る

越谷市市民会館第8回
6月23日(日)午後6時

観る

越谷市市民会館第8回
6月23日(日)午後6時



問合せは各施設へ。代表番号の無いものは越谷市役所 ☎64-2111

□□今月の休日当番医□□

- 6月3日
一番ヶ瀬医院 ☎62-2331
越ヶ谷本町7-16/内・小
吉岡眼科医院 ☎86-4700
蒲生寿町19-7/眼
6月10日
蒲生診療所 ☎86-6700
蒲生寿町17-19/内・小
南越谷病院 ☎87-2811
南越谷1-4-63/整・内・外・皮・理
6月17日
市川胃腸科外科病院 ☎65-7100
東越谷7-3-2/外・胃・皮・肛・整・理
坂下耳鼻咽喉科医院 ☎66-8123
赤山町1-52/耳

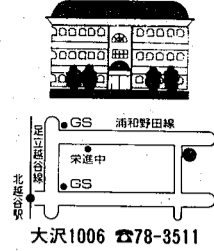

保健センター

費用は子宮頸部がん検診... 1000円、子宮頸部および体部がん検診... 1700円(体部がん検診対象者は医師の問診に)

よるを医療機関の窓口でお支払ください。なお、次の①②③の方は無料です。ただし、②③に該当する方は保健センター

- ①70歳以上の方(大正10年3月31日以前に生まれた方)
②生活保護世帯の方
③市県民税非課税世帯の方

子宮がん検診実施中です

市内在住の30歳以上(昭和36年3月31日以前に生まれた方)の婦人。期間は7月31日(水)まで。

平成2年度 子宮がん検診実施医療機関

Table with columns: 医療機関名, 住所, 電話番号. Lists various hospitals and clinics in the area.

検診時間は診療時間内。ただし蒲生産婦人科のみ午前中

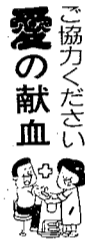

愛の献血

6月の献血予定
4日(月)市役所(午前・午後)
14日(木)イトヨーカ堂越谷店(午前・午後)
18日(月)しらこぼと幼稚園(午前)

開花はもう間近です 宮本小周辺のハナシヨウブ

もうすぐ、宮本小学校周辺の水田にハナシヨウブが咲き出しから始めた「水田保全花園整備」事業の一環で植えられたもの



初夏の花、ハナシヨウブ。白・桃・紫など色とりどりの花で楽しませてくれます

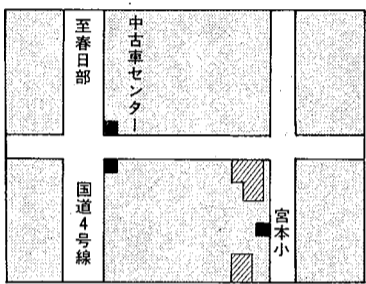

田をふだんは花畑にして、必要に応じて水田に復元できるようにするのがねらいです。遊水機能の保全にもつながるこの事業は、新方地区の新築中

薬の相談コーナー

越谷市薬剤師会
今月の相談日
6月15日(金)・22日(金)
午後1時~3時
保健センター1階
薬剤師会相談室

越谷誠和病院(午後25日)市役所(午前・午後)

越谷サウンディ献血ルーム(サンシティ1階埼玉銀行南越谷支店となり ☎87-3737)

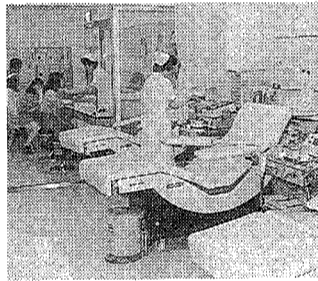

消費生活センター

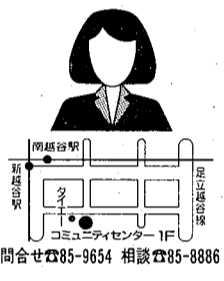

アルミ缶圧縮機を貸し出します

大切な資源を守りたい
私たちの身の回りを見直してみると、あまりにも資源・エネルギーのむだづかいが目立ちます。

6月11日~25日 水道管の洗浄作業を実施します

水道管の洗浄作業を実施します

水道管には、きれいな水が常時流れていますが、長い年月のうちに、水道管内の腐食によりサビが発生します。

越谷・松伏水道企業団では、濁り水を未然に防ぐために、毎年、定期的に水道管内の洗浄作業を実施しています。

洗浄作業に際しては事前に広報車等でお知らせしますが、場所によっては、深夜に水の出しが悪くなったり、濁り水が発生することがあります。

Map showing the cleaning area for water pipes, including locations like Keiyo Station and various streets.

消費生活セミナー

6月22日(金) 午前9時30分~正午。16日(金) 午前10時~正午。16日(金) 午前10時~正午。

6月29日(金) 午前10時~正午。講演「今、見直されている日本型食生活」。

7月6日(金) 午前10時~正午。講演「食品添加物の現状について」。

会場は越谷コミュニティセンター視聴覚室。定員各80名。無料。

火災予防条例が改正されました

越谷市火災予防条例が改正されました。主な改正点は、危険物の指定数量が、ガソリン200リットル、ベンゼン200リットル、軽油1000リットル、重油2000リットル、ギヤ油6000リットル、シリコン油6000リットル、灯油1000リットルまでとなりました。

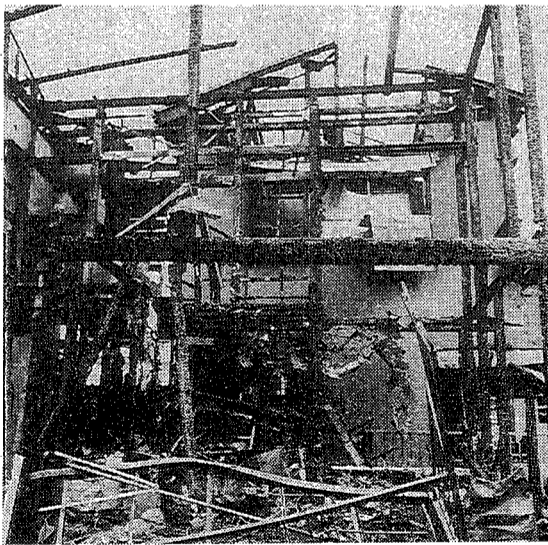

一歩、取り扱いをまちがえると

危険物安全週間です
6月3日~9日は危険物安全週間です。私たちの日常生活の中には、ガソリン、灯油、重油などの数多くの危険物があります。

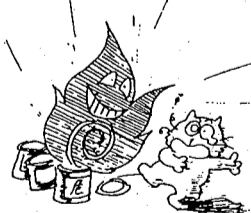

この危険物安全週間中に、危険物に対する正しい知識と危険物の正しい取り扱い方を身につけましょう。
問合せ 消防本部 ☎74-0101 01②225