広報 1994 平成6年 10.1 No.951

こしがや

発行／越谷市　〒343埼玉県越谷市越ヶ谷四丁目2番1号　☎0489(64)2111　FAX 0489(65)6433 編集／企画部広報広聴課

越谷市民憲章

わたくしたちは、越谷市民であることに誇りと責任を持ち、水と緑と太陽に恵まれた豊かなまちを築くため、限りない願いをこめて、ここに市民憲章を定めます。

1．教養を豊かにし、人間性あふれる文化のまちをつくります。
1．きまりを守り、信じあい、心豊かな明るいまちをつくります。
1．自然を愛し、お互いに助けあい、きれいなまちをつくります。
1．健康で楽しく働き、明るいスポーツのまちをつくります。

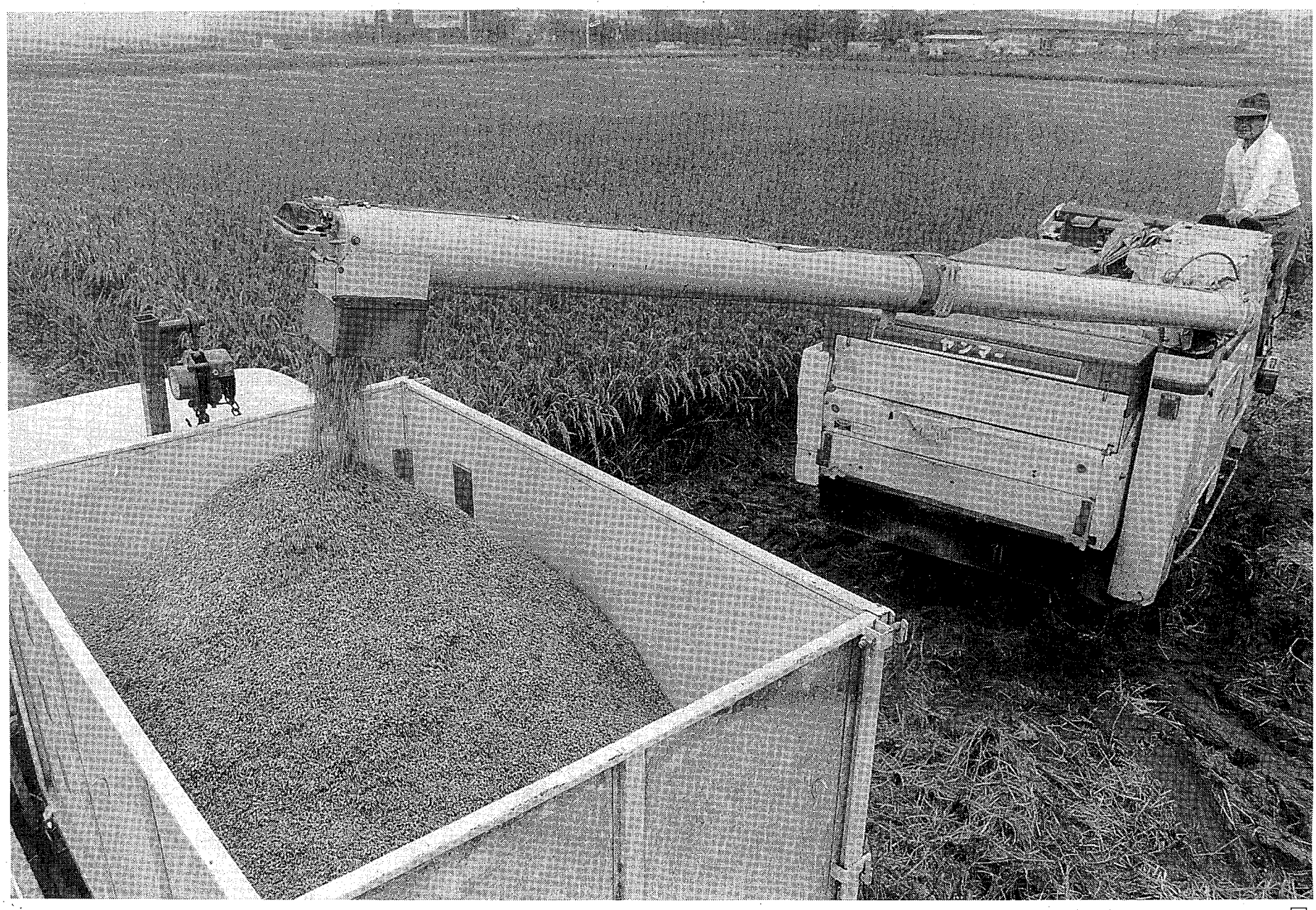

1/30の物語（ストーリー）

八十八の手数（てかず）を重ね

さわやかな秋風に稲穂が揺れる。田んぼがこんなに広がっているところが、まだ越谷にもたくさんある。

新方地区の北川崎では、越谷の特産品である太郎兵衛もちを収穫した。作るのがたいへんと聞く。

そういえば、母によく言われた。

「お米は農家の人が精根込めて作ったものだから、残さず食べなさい」

〝八十八〟の手数と労苦があるから、代掻（しろか）きから稲刈り・脱穀・籾摺（もみす）りまで、〝米〟と書くと聞いたこともあった。

黄金色のじゅうたんが姿を消すと、次は木の葉が色づく番だ。

太郎兵衛もち　江戸時代初期に四丁野村（宮本町）の会田太郎兵衛が開発したもち米。早稲種で低湿地に適し、蒸したときコシが強く、粘りがあり、独特の甘味がある。明治・大正期には、出羽地区で年間2000石（5000俵）も収穫があったといわれるが、茎が長く倒れやすいため、現在では市内の農家で3軒が作付けするだけ。

主な内容

第24回
越谷市商工まつり……②
近代ヨーロッパ絵画の流れ展……③
グリーンスポットinこしがや……④⑤
気軽にスポーツ……⑧

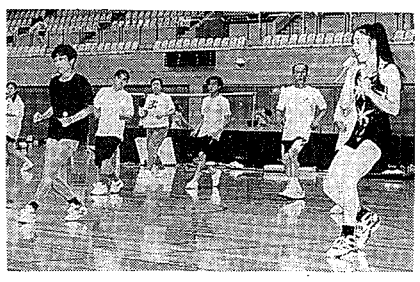

情報かわら版

- こしがや長寿福祉社会フォーラム'94
- 催しご案内、公民館コーナー、施設ガイド、伝言板
- 予防接種が変わります

＊市役所は、一部の施設を除きすべての土曜日が休みです

ちきゅうにやさしい みどりをまもる　みどりの地球　守る努力と　汚さぬ知恵を

我が街再発見
ようこそ 豊かな暮らし
心のゆとりのテーマパークへ

第24回 越谷市商工まつり

10月8日(土)、9日(日) 越谷コミュニティセンター

親子アニメ劇場
クレヨンしんちゃん「ブリブリ王国の秘宝」

9日、午前10時30分・午後1時30分上映。大ホール。各回1300人(先着順)。入場無料（商工まつりのチラシをお持ちください）

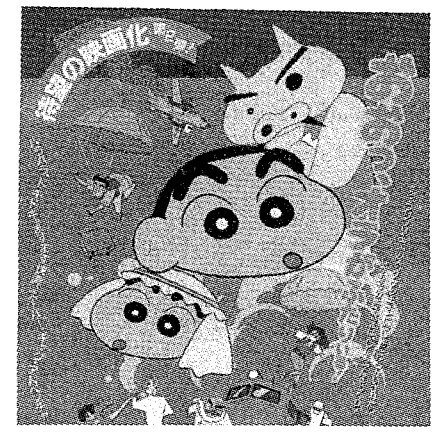

演奏会・発表会

○カラオケ・新舞踊・ダンス
　8日、午後0時30分開演
○越谷西高校吹奏楽部
　9日、午後1時開演
○文教大学吹奏楽部
　9日、午後2時30分開演
　いずれも小ホール。入場無料。

リサイクル市

9日、午前10時から。サンシティ前歩行者天国

ポルティコホール 小ホールホワイエ

○地場産業展示PR
だるま、せんべい、ひな人形、桐箱、桐たんすを展示します
○市内事業所生産品展示PR
○事業PRコーナー

おいしい越谷せんべい

いずれも10月8日㈯は正午～午後6時、9日㈰は午前10時～午後3時30分

サンシティ前広場

○太郎兵衛もちPR（8日のみ）
粘りがあり独特の甘みがある、つきたての太郎兵衛もちを即売します。数に限りがあるのでお早めに
○市観光PR
○二本松市観光PR
○小鹿野町物産PR（9日のみ）
○市内事業所生産品展示PR
○各種団体PR
相談コーナーもあります

太郎兵衛もちは長蛇の列

お祭り広場（サンシティ前）

○スタンプラリー福引き抽せん会（9日のみ）
○模擬店
○食のコーナー
○ステージイベント
・8日…越谷太鼓、ジャズバンド演奏、各種ゲーム大会、ロックバンド演奏
・9日…越谷太鼓、日舞協会・洋舞踊協会・文教大学チアガール・合唱協会発表会
など

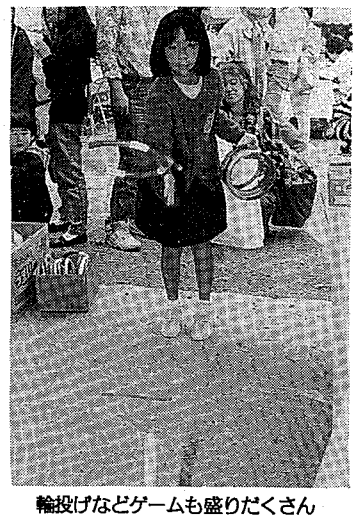
輪投げなどゲームも盛りだくさん

問合せ
越谷市商工会
☎66―6111

特賞シンガポールの旅!!

第6回 トラベルチャンスプレゼント

10月7日㈮までに市内のポスターのはってある店で買い物をすると抽せん券をプレゼント。

抽せんは、9日㈰商工まつり会場で。

○特賞・シンガポールの旅（ペア3泊5日）…20本
○1等・伊豆稲取・味覚の旅（ペア1泊）…20本
○2等・横浜中華街招待…20本
○3等・市内共通買い物券（1000円分）…1400本

平成6年度環境共生モデル都市

越谷市がエコシティの指定を受けました

越谷市が「平成6年度環境共生モデル都市（エコシティ）」の指定を受けました。

エコシティは、建設省が昨年度に創設したもので、地球温暖化などさまざまな環境問題に対し、都市環境という観点から、都市基盤施設の整備を通じ、環境負荷の小さい潤いのある快適なまちづくりを進めるものであり、都市環境基盤整備推進モデル事業（エコシティ整備推進事業）に基づくものです。

今後、良好な都市環境の形成を図るために、都市環境計画の策定を進めます。さらに、計画に基づき、自然との共生やアメニティの創出などを図った質の高い環境共生都市としての整備を推進します。

越谷市の都市環境整備の方向（特徴）は、次のとおりです。

・都市の特性である水をいかした新たな水辺空間の創出（調整池と公園の一体的整備など）、水と緑のネットワーク形成
・資源エネルギー循環型の都市づくり

6年度は越谷市のほかに、所沢市、大阪市、帯広市、高松市の4市も指定を受けました。また5年度は、大宮市や横浜市など6市が指定を受けています。7年度までに、全国で15の都市が指定される予定です。

未利用エネルギー活用基本計画策定事業も実施

また、「未利用エネルギー活用基本計画策定事業」を今年度実施します。

この事業は、通産省の補助を受けて、都市内の未利用エネルギーの一つである下水の持つ熱（排熱）に着目したもので、ポンプ場に集められた下水から排熱を回収し、地域への熱供給の可能性を調査します。

調査対象のモデルポンプ場として、越谷第一ポンプ場を選び、排熱回収のシステム調査を行い、周辺地区への熱供給システムの調査、検討を行います。

6年度は越谷市のほかに、香川県、横浜市、旭川市、和木町（山口県）の4団体も対象になりました。また5年度は、越谷市など4市2町で構成する東部清掃組合（4年度から）や新潟県などが対象になりました。

問合せ　環境共生モデル都市について…都市計画課市街地整備調査係、未利用エネルギー活用基本計画策定事業について…環境保全課環境保全係

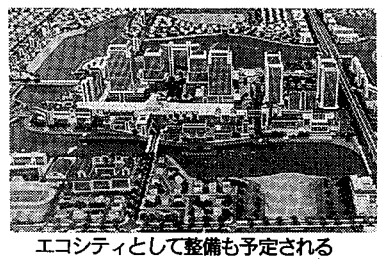
エコシティとして整備も予定されるレイクタウン（イメージ模型）

即象派からエコール・ド・パリまで
近代ヨーロッパ絵画の流れ展

市では、美術史に残るすぐれた芸術作品を皆さんに見ていただくため、平成4年に「日本洋画再考展」を5年に「近代洋画の詩情」を開催してきました。

今回の「近代ヨーロッパ絵画の流れ展」では、ピカソ「ヘアーネットの女性」（写真右）、ゴーガン「ルーアン付近の風景」（写真下）、ゴッホ「農婦」、シャガール「鳥と恋人」など19世紀から20世紀のヨーロッパ美術の黎明（れいめい）期に活躍した画家たちの作品35点を展示します。どうぞご覧ください。

期間　10月17日(月)まで
時間　午前10時～午後5時（入場は4時まで）
会場　越谷市中央市民会館5階第4～6会議室
入場料　一般・大学生500円、小・中・高校生200円
＊保護者同伴の未就学児、60歳以上の方、教育活動で教師の引率する市内の小・中・高校生は無料です
問合せ　都市文化課都市文化担当

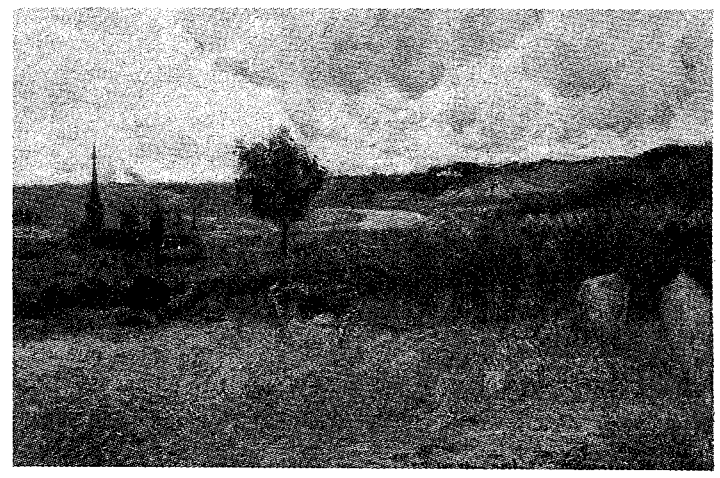

第15回チャリティ映画会
ライオン・キング

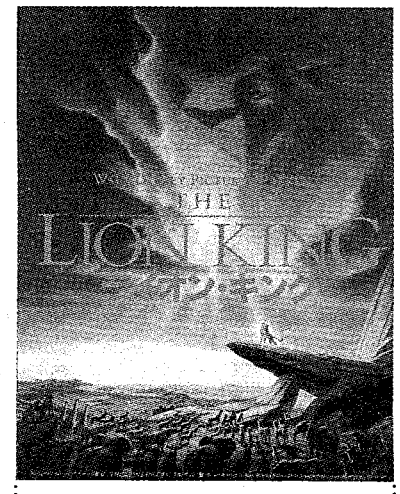

あらすじ
主人公のライオンの子・シンバは、動物たちの王になることを決められ、早く大人になることを夢見ていました。しかし、悪者のライオン・スカーの罠（わな）にはまり、父が殺され、シンバは放浪の身になってしまいます。ある日幼なじみのライオン・ナラに会い、スカーと戦ってほしいと言われます。シンバは勇気を振り絞って戦いの場へ向かうのですが…。

日時　11月5日(土)、午後2時・4時・6時上映、6日(日)、午前10時・午後1時・3時・5時上映
会場　サンシティ・大ホール
入場料　前売券大人1300円（1500円）、学生1100円（高校・大学生1200円、中学生1100円）、小人・60歳以上800円（900円）
＊カッコ内は当日券の料金
後援　越谷市、越谷市教育委員会、越谷市社会福祉協議会
問合せ　越谷市肢体不自由児（者）を守る会（デイケア施設そらいろのたね）☎64－7175

前売り券の問合せ

担当者	住所	電話番号
小野	南越谷一丁目	86－4589
島田	蒲生三丁目	86－0951
石崎	柳町	62－2631
武内	東越谷五丁目	63－0387
岡	宮前一丁目	64－1927
町塚	大泊	77－0861
大竹	大泊	74－4784
須永	下間久里	74－7266
森田	下間久里	77－4698
味岡	赤山町一丁目	64－1246
森	袋山	76－1795
鈴木	袋山	74－2842
重茂	東町	87－3091

ご注意ください。10月1日から
国民健康保険の一部が変わります

医療保険についての法が一部改正され、10月1日から国民健康保険が次のように変わります。

入院時の患者負担

▽入院中の患者には、「診療や投薬等の医療費に係る一部負担」と「入院中の食事に係る負担」とを医療機関の窓口でお支払いいただきます

▽「入院中の食事に係る負担」の金額は、1日につき600円。①、②の場合は、それぞれ軽減されます。負担額は、高額医療費制度の対象になりません

①市民税非課税の世帯の方等で負担額の減額認定を受けている場合…1日450円

＊過去1年間の入院日数が90日を超えている場合（10月1日以降のものに限る）…1日300円

②市民税非課税の世帯の方等で老齢福祉年金を受給している場合…1日200円

①、②の方は、加入している医療保険の保険者の発行（老人保健医療受給者は越谷市の発行）する減額認定書を被保険者証等に添えて医療機関の窓口に提出することにより減額が受けられます。

減額認定書の交付申請については、国民健康保険の被保険者については保険年金課国保係、老人保健医療受給者については高齢福祉課医療助成係で申請できます。

出産育児一時金の給付

国民健康保険の被保険者が出産した場合、これまでは助産費が支給されていましたが、これに代わって1児につき一律30万円の出産育児一時金が支給されます。

移送費

負傷、疾病等で移動が困難な患者が、医師の指示により、移送（入院、転院）された場合、これまでは移送による費用を療養の給付として支払われていましたが、これを移送費の支給という現金給付に改め、その支給基準を明確化します。

在宅医療の推進

病気が、感染症中心から成人病中心へと変化し、住み慣れた家庭で長期の療養生活を送りたいという希望が高まっています。

このような希望にこたえるため、法律、制度の改正が行われました。

改正は、在宅療養患者を看護婦等が訪問して必要な看護サービス等を提供する訪問看護事業の対象を現在の寝たきり老人等に加え、老人以外の方にも拡大するものです。さらに訪問看護事業者（訪問看護ステーション）から訪問看護を受けたときは、その費用を支給し、在宅医療を推進するための診療報酬を改善するなどです。

問合せ　保険年金課国保係、老人保険医療受給者について…高齢福祉課医療助成係

乳幼児、重度心身障害者、ひとり親家庭等
入院時食事療養費
標準負担額を助成します

10月1日から健康保険法等の一部改正により、乳幼児、重度心身障害者、ひとり親家庭等の入院時の食事療養費標準額が、本人負担となる制度が始まります。

そこで県と越谷市では、この標準負担額として支払われたものについても公費負担します。これまでの医療費と同様にご申請ください。

問合せ　乳幼児・ひとり親家庭等について…児童福祉課児童福祉係、重度心身障害者について…障害福祉課管理係

市県民税の納付書をお送りします

平成6年度市県民税の年税額に変更のあった方や、新たに課税された方に、賦課決定通知書および納付書（口座振替の方は通知書のみ）を10月17日(月)に送ります。新たにお送りする納付書でお納めください。納税組合に加入の方は、納税組合長から配布されます。

問合せ　主税課収納係、市民税課市民税第1係

▽平成5年度税に関する中学生の標語入選作(11)△

●税金は　みんなのための　大黒柱
犬塚　一さん（中央中）

●納税は　未知の世界を　築くもと
川辺　憲司さん（東中）

●税金は　「豊か」のための　第一歩
浜田　理香さん（西中）

●税金で　後世にうけつぐ　国作り
遠藤美希子さん（南中）

●国民の　税は日本を　支えてる
清水　健司さん（北中）

下水道事業受益者負担金
決定通知書・納付通知書をお送りしました

今年、新たに下水道を使用できるようになった区域内に土地を所有する方等に、下水道事業受益者負担金決定通知書および納付通知書をお送りしました。

これは、土地の所有者からご提出いただいた下水道事業受益者申告書等に基づき決定したものです。負担金は、納期限の10月31日(月)までに金融機関、市役所でお納めください。

納付通知書は、分割納付用と一括納付用がありますので、いずれかをお選びください。

分割納付は、今回を1年目として2年目、3年目の3回で納めていただくものです。納付書は、そのつどお送りします。また、昨年、一昨年に分割納付を選ばれた方へは、それぞれ2年目、3年目の納付通知書をお送りしました。

一括納付は、決定した金額のすべてを一度に納めていただくものですが、一括納付報奨金として2年目、3年目の納付額の合計の20%が差し引かれます。納期が過ぎますと、この取り扱いの対象になりません。

受益者や住所等に変更がある場合は、早めにご連絡ください。

問合せ　下水道管理課管理係

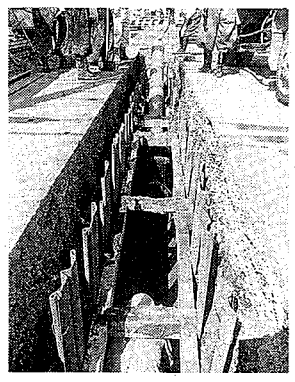
公共下水道で快適な暮らし

深緑呼吸、しませんか。

～グリーンスポット in こしがや～

抜けるような青空が広がる季節。緑の中で思いきり深呼吸する心地よさ。10月は都市緑化月間です。今号では、気軽に行けるグリーンスポットを紹介します。

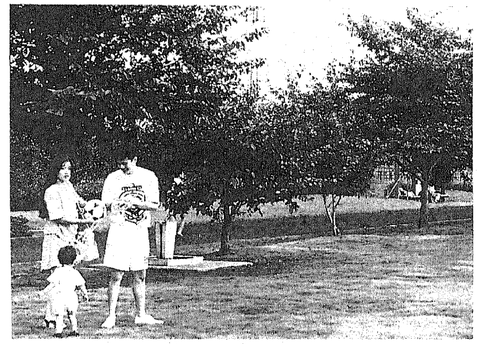

❶県民健康福祉村

休日にはたくさんの人が、ジョギングをしたり芝生でくつろいだりしています。園内の薬用植物園や万葉植物園での植物ウオッチングも人気。

問合せ　県民健康福祉村☎62-0294

公園で緑のひとときを

覚えていますか、木漏れ日のまぶしさ。すがすがしい木の香り。子どものころ親に手を引かれて通った公園の思い出は、いつまでもわたしたちの心に残っています。慌ただしい毎日を過ごすわたしたちにとって、安らぎのある緑の空間は欠かすことのできないものです。ちょっと深呼吸しに、緑のきれいな公園に出かけてみませんか。

都市公園は、市内に56ヵ所。小さな児童遊園などを含めるとおよそ480の公園があります。これらは面積や目的によって総合公園、運動公園、近隣公園、街区公園などに分けられます。それぞれの公園には遊具や芝生広場、ジャブジャブ池などといった特徴があり、休日ともなるとボールで遊んだり芝生でお弁当を広げたりというように、幅広い年代の人々が、思い思いに緑のひとときを楽しんでいます。

探してみよう グリーンスポット

公園には数々の樹木が植えられていますが、よく見られるものはケヤキ、クスノキです。そのほかメタセコイアやヒマラヤスギなども見られます。図鑑などで、どれが何の木か調べてみては、また、これからの季節ならではのキンモクセイの香りを楽しんだり、ギンナンやシイの実を集めたりするのもおもしろいですね。

公園に限らず、さまざまなところで緑と親しむことができます。用水の上にできた遊歩道や用水沿いの緑道、並木道や神社の杜（もり）、なども緑の豊富な場所です。そこには公園で見られないような樹木があるかもしれません。散歩の途中でいろいろな発見があります。それも楽しみの一つ。気持ちよく晴れ上がった日、のんびりと歩きながら市内のグリーンスポット探しをしてみてはいかがでしょうか。

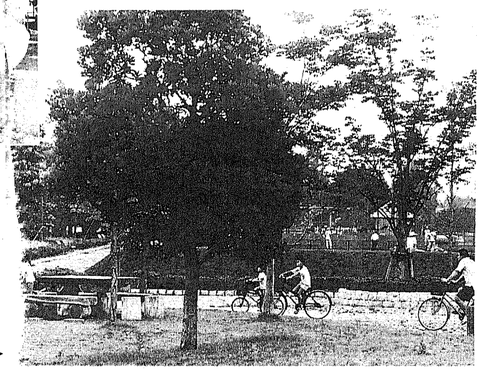

❷南部第二公園

木陰が人気の公園。「近所なのでよく来ます。ここなら安心して子どもを遊ばせられるし、新しい友達ができたりするんですよ」と、お母さんにもうれしいスポットです。

❸しらこばと運動公園

緑に囲まれた敷地内に、野球場とテニスコートがあります。7月に公園内にオープンしたキャンプ場では、身近でキャンプも楽しめます。

❹久伊豆神社

うっそうと茂る緑に囲まれた参道を歩いていると、心が落ち着いてきます。

❺越谷流通公園

市内唯一のサッカー場のある公園。緑に囲まれたグラウンドでナイスシュート！

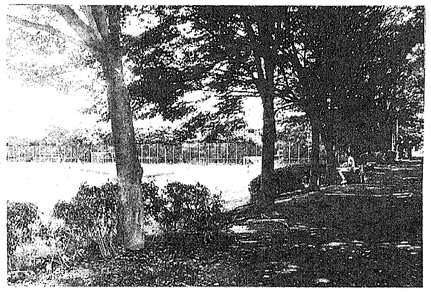

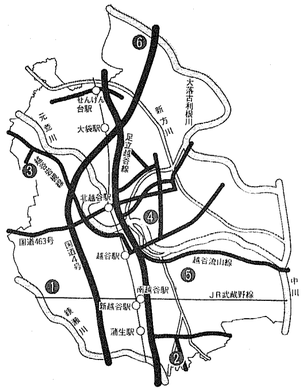

家庭の緑化に一役 苗木を無料でお配りします

市民の皆さんに緑を愛し大切にしていただくため今年も苗木を無料でお配りします。

〈日時〉　10月18日(水)、午前9時から
〈場所〉　市役所玄関前
〈配布樹木〉　ハナカイドウ一人一本
〈配布本数〉　2500本
＊当日は整理券を配布し、苗木と引き換えます
＊越谷市造園業協会の協力

◀こんなに大きくなりました

毎回好評の苗木の配布ですが、蒲生旭町の木村さん宅では、5年前の配布で育てはじめたリンゴが実をつけています。「去年から実をつけるようになって、今年は24個もできました。枝打ちをしたり、花粉を受粉させたりと手間はかかりますが、すくすく育っていくのを見るとうれしくなりますね。これから赤く色づくのが楽しみです」により、緑に関するさまざまな相談に応じる緑の相談コーナーも開設します。また、牛乳パックの回収も行いますので、ご協力ください

問合せ　公園緑地課計画管理係

ご存じですか

❻ふれあいサンクチュアリ整備事業

ふれあいサンクチュアリ整備事業は、野生の動植物が生息しやすいように、さまざまな工夫を凝らし環境を整えるものです。

平方地区（写真）では、民有地の雑木林を20年借り受け、木材チップを敷き詰めた観察路を設けたり、苗木を植え、自然観察林として整備しました。

応援します　すてきなまちづくり

越谷市まちづくり支援補助金

市では、市民の皆さんが自分たちのまちについて快適で住みよいまちづくりを目指し、団体を設け共同で調査や研究活動等を行うことに対し、必要な費用の一部を補助するため、「越谷市まちづくり支援補助金」制度を創設しました。

〈補助対象地区〉　原則として近隣商業地域、商業地域とし、道路、水路などで囲まれている一定のまとまりのある地区
〈補助対象団体〉　共同で建築物および公共施設の整備を一体的に行うことを目的に、まちづくりに関する学習、調査等を行う組織
〈補助対象事業〉　まちづくりに関する調査または研究活動、勉強会および見学会等の学習活動
〈補助金の額〉　補助対象事業費の2分の1とし、市の予算の範囲内で300万円を限度とする

問合せ　都市計画課市街地整備調査係

10月16日～22日は秋の行政相談週間

行政相談所を開設します

10月16日(月)～22日(土)は、秋の行政相談週間です。総務庁では、行政相談制度のいっそうの普及を図るため行政相談週間を設け、全国一斉に行政相談を行っています。

行政相談は、皆さんと役所等の間で、公平、中立な立場からあっせんを行い、苦情等の解決を図るとともに、皆さんの声を行政運営の改善に役立てるものです。

市では、次のとおり暮らしの行政相談所を開設します。国や県、市などの役所のことでお困りの方、ご意見のある方はお気軽に相談ください。秘密厳守、無料です。

〈相談日〉　10月17日(月)、午前10時～午後3時
〈会場〉　市役所一階ロビー
〈相談内容〉　年金、環境衛生、郵便、農地、住宅、道路、公団、公庫、NTTなど
〈相談員〉　行政相談委員、県民センター行政相談員、埼玉行政監察事務所監察官

なお、行政相談委員は、総務庁長官が委嘱している民間の方で、本市の委員は次のとおりです。

▽石井　節子　野島32☎79－1－3851－4
▽松井進一郎　増森3－19☎65－3791－
▽大沢昌太郎　越ヶ谷26－17☎62－8612－2
▽中村　富雄　谷中町2の330☎64－6378
▽永福　きよ　袋山9－9の14☎77－9324

問合せ　市民生活課相談係

「改めて、地域づくりについて考える」

コミュニティリーダー養成講座

地域づくりのあり方を探りながら、リーダーを養成する講座を開きます。参加無料。

〈日時〉　11月15日～12月6日の毎週火曜日（全4回）、午後2時～9時
〈場所〉　中央市民会館第2・3会議室
〈対象〉　市内在住・在勤の方
〈内容〉　11月15日／開講式、「市民によるまちづくりとは」(財)足コミュニティ研究所地方振興アドバイザー・浦野秀一氏）22日／「実践的まちづくり入門」（早見静雄 計画事務所代表・早見静雄氏）29日／「まちづくりの参考例について」（財)余暇開発センター主任研究員・益子隆志氏）12月6日／「生涯学習とまちづくりについて」（文教大学人間科学部教授・野島正也氏）、閉講式

〈主催〉　越谷市コミュニティ推進協議会
〈申込み〉　10月31日(月)までに左記へ

問合せ　自治振興課

市政移動教室 参加者募集

はがきでお申し込みください

木の香にふれてみませんか

10月31日(月)、午前9時市役所玄関前集合。解散は午後3時ごろ。コースは、日本文化伝承の館こしがや能楽堂（写真）、花田苑、第一学校給食センター（昼食。給食の試食）、見田方遺跡公園、浄山寺。こしがや能楽堂で「こしがや能楽まちづくり」についての講演会（行政講座）があります。定員40人。参加無料。雨具、筆記用具各自。申込みははがきに住所、氏名、年齢、性別、職業、電話番号を記入し下記へ。10月13日(木)までの消印有効。はがき1枚につき1人。応募多数のときは抽せん。結果は全員に通知します。

問合せ　広報広聴課広聴係
（〒343越谷市越ヶ谷4－2－1）

10月11日(火)～20日(木)は

「違反建築・違反宅造をなくして住みよいまちづくり」旬間

これは、皆さんに建築基準法および都市計画法の目的、内容について理解いただき、良好な市街地の形成や建築物の質の向上を図ることを目的としています。

運動期間中は建築パトロールや法令説明会を開き、違反建築・違反宅造の防止を呼びかけます。

〈法令説明会〉　10月19日(水)、午後2時から。松伏町中央公民館。入場無料

問合せ　建築審査課管理係

コスモスが見ごろです

大吉の休耕田で栽培されているコスモスが見ごろになりました。白や薄いピンクの花に交じって、黄色いコスモスも咲いています。風に揺れるかれんな姿をお楽しみください。

コスモス畑の花が摘み取れます

春に咲く花の種をまくためにコスモス畑を耕うんします。次の期間中、今咲いているコスモスを自由に摘み取ることができます。

〈日時〉　10月17日(月)～19日(水)、午前9時ごろ～午後4時ごろ
〈場所〉　大吉コスモス畑

＊駐車場がありませんので自転車やバスをご利用ください
＊バスは越谷駅か北越谷駅から弥栄団地循環で弥栄二丁目下車、または北越谷駅から野田・松伏方面行きで新方橋下車。どちらも徒歩5分

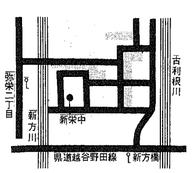

問合せ　農政課農政係

消火栓付近での違法駐車はやめましょう

道路や歩道上には、いろいろなマンホールがあります。その中で、消防自動車（はしご車）がデザインされ「消火栓」という文字や「消」という文字のあるものが消火栓です。

消火栓から5メートル以内の駐車は、道路交通法により禁止されています。あなたの違法駐車が消火活動を妨げ、多くの人の生命や財産を危険にさらしているのです。消火栓付近での駐車は絶対におやめください。

問合せ
消防署本部　☎74－0101
谷中分署　☎64－9119
蒲生分署　☎88－9119
問久里分署　☎78－9119
大相模分署　☎88－2119

放火防止は身の回りから

9月15日現在、市内で発生した火災は101件です。そのうち、火の気のない室内や外壁、駐車車両の火災など、放火や放火の疑いによるものが34件ありました。ちょっとしたあなたの注意が、大切な財産を守ります。次のことに注意しましょう。

▽燃えるごみは決められた日以外に出さない
▽建物の周囲に燃えやすいものを置かない
▽物置などのかぎはきちんとかける
▽路上駐車はしない
▽車のボディカバーは燃えにくい素材のものにする

問合せ　消防本部予防課　☎74－0101

まちのわだい

傷が治ったカラス　大空を元気に飛んでね

傷病野鳥の里親第1号

思いっ切り空で羽ばたいてね

越谷市の傷病野鳥里親制度第1号として、西方小学校で育てられていたハシブトガラスが傷も治り、9月13日に放鳥されました。

この日、昨年の9月から世話をしてきた飼育委員会の児童たちとささやかなお別れパーティーを開いたあと、「トム」と名づけられたこのカラスは保護された場所に近い千間台第四公園で空に放されました。

傷病野鳥里親制度は、病気やけがで衰弱した野鳥を救うため平成5年度から市が実施しているもの。現在西方小学校飼育委員会のほか個人14人が登録しています。

いつまでもお元気で　お年寄りの長寿を祝う

敬老会に2381人

長寿をみんなでお祝いしました

9月15日、敬老会がサンシティ・大ホールで開かれ、市内の75歳以上のお年寄り2381人が出席しました。この日は、皆さんの長寿を祝う式典とアトラクションが行われました。

式典ではお年寄りを代表して川柳町の飯高みよさん（76歳）、大里の藤井てるさん（78歳）、相模町の齋藤あきさん（88歳）、大林の篠宮りんさん（88歳）、神明町の鈴木隆さん（91歳）、大沢の深野廣吉さん（99歳）、蒲生寿町の福田道三郎さん（100歳）、東越谷の須賀はなさん（100歳）に記念品が贈られました。

こんにちは　すこやかさん

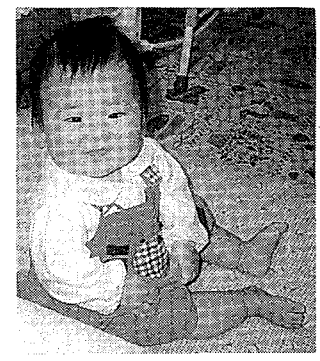

◀栞里（しおり）ちゃん（5.7.13生）。袋山の沼尻俊彦・洋子さんの長女。「体は小さいけど、とっても元気な女の子です。お外が大好きで真っ黒になっちゃった！」

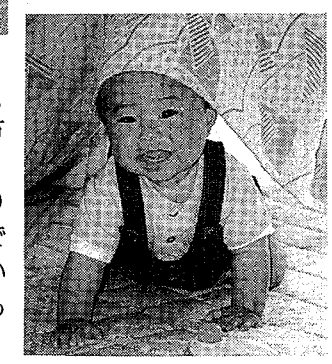

▶雄太（ゆうた）くん（5.7.9生）。大林の増子万治・久美子さんの長男。「今いちばんのお気に入りはカーテンかくれんぼです。これからもいたずらいっぱいしながら元気に育っていきます」

▲このコーナーへの掲載は、住所・両親の氏名・電話番号・続き柄を明記し、お子さんの写真にコメントを添えて、〒343 越谷市越ヶ谷4-2-1越谷市役所広報こしがや「こんにちは すこやかさん」係へ

ホームドクター

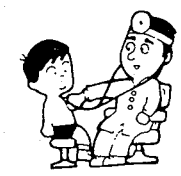
221

越谷市医師会
花田内科クリニック
岡田旬子

検診での検査値をどう読むか

血糖・尿酸・尿素窒素・クレアチニン

4回にわたった検査値の読み方もいよいよ最後になりました。今回は血糖、尿酸、尿素窒素、クレアチニンについての話です。

1　血糖

朝起きて食事をする前は、健康な人の血液100cc中には約90mgのブドウ糖があります。これを血糖値90mg／dℓと言います。食事をすると、糖分は腸から吸収されて血液の中に入り、血糖は高くなります。けれど正常ではインスリンの働きにより140mg以上にはなりません。

このように血糖は食事により変動しますが、空腹時でも血糖が140mg以上、食後の血糖が200mg以上ですと、糖尿病が考えられます。

けれど糖尿病以外でも、手術で胃を取った方、肝臓病、熱が出たときなどには血糖は上がることがあります。

2　尿酸

カロリー、たんぱく質、アルコールを多く取ると、この尿酸が血液の中にたまって、痛風という激しい関節痛発作を起こす病気にかかることがあります。

尿酸は健康な人では血液100cc中に2.5～7.0mg程度含まれています。これが8.5mgを越えると痛風になるおそれがあります。男性の方が高く、痛風は圧倒的に男性に多い病気です。

3　尿素窒素、クレアチニン

これらは体の中のたんぱく質の分解産物で、いずれも尿から排泄（はいせつ）されます。そのため尿を作っている腎臓の働きが悪くなると、血液の中にたまってしまいます。

健康な人では、尿素窒素は血液100cc中に8～22mg、クレアチニンは0.6～1.2mgあります。尿素窒素は加齢、脱水症、高熱などでも上がることがありますが、クレアチニンはそれらの影響を受けず、より正確に腎臓の状態が分かります。

◇

どの検査値も、年齢、性別、そのときの体の具合によって変わります。前の年との変化も大事です。気になることがありましたら、あなたの体の情報が詰まっている一枚の紙、どこかにしまう前に、かかりつけの先生にご相談なさったらいかがでしょうか。

みんなの作品　北中学校

次回は増林小です

お祭り

2年　河野貴弘

河野貴弘さん

僕はお祭り大好き人間だ。地元のお祭りはもちろん、一つとなりの駅の祭りは自転車でエンヤーコーラ。二つ三つ向こうの駅の祭りは電車でエンヤーコーラと、こんな感じで近くで祭りがあるのを知っていれば、ほとんどの場合は行く。

僕の目から見たお祭りの楽しい点といえば、ほとんどお金のかからない点だ。小さいときは、踊ったりしていたのでまったくお金はかからなかった。しかし、中二になって踊るのは気が引けるので踊らないが、お金はそれほどかからない。お祭りは歩いているだけでも楽しいし、昔住んでいた所のお祭りに行けば昔の友達にも会えて楽しい。お金を出すのは、お祭りになくてはならないかき氷、焼きそば、たこ焼きくらいだ。でもこのごろは、実にけしからんことに、昨年かき氷が五十円だった店が、なんと百五十円と大幅に値上げしているのだ。お祭りは安く楽しむものなのにひどすぎる。実にけしからん。お祭りまで水不足の波が押し寄せているのかなと思った。でも、昨年に比べ僕のこずかいも少々アップしていたし、それほど気にすることもなかった。しかし、十円でも安い店を探すため、お祭りの中を歩き回るのもなかなか通だ。

なにはともあれ、お祭りは楽しい。昔の友達に会ったり、かき氷を食べたりいろいろな楽しみ方がある。でも、何より楽しいのは、みんなが集まっていて、活気があることだ。

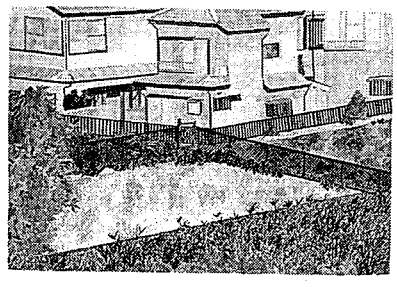
「住宅街の夏の空き地」3年　安藤良介

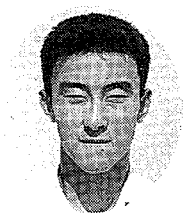
安藤良介さん

国際交流

一年　八峠弘美

八峠弘美さん

第八福寿会による植栽 能楽堂を花で彩る 地区の環境美化に努力

9月16日、日本文化伝承の館こしがや能楽堂の正門前に、東越谷の増林第八福寿会（白井改正会長）のお年寄りが花を植えました。これは、3年前から同会が進めている活動の一環で、自分たちが住む地区の公共施設や公園に草花などを植えてまちの美化を図ろうと行ったものです。

この日、会員の皆さんは日々草やベゴニアを植えたあと、ごみを捨てられないようにと、草刈りも行いました。福寿会の皆さんは、まちを草花でいっぱいにしたいと張り切っています。

色とりどりの花でまちをきれいに

日本文化伝承の集い 中学生が伝統文化を披露 能楽堂と花田苑で

9月27日、日本文化伝承の館こしがや能楽堂と花田苑茶室で「越谷市中学校日本文化伝承の集い」が開かれました。この集いは、市内の中学校の茶道部、華道部、箏曲部が集まり、日ごろ積み重ねてきた練習の成果を発表するとともに、日本文化を通して交流を図ろうと昨年から行われているものです。

生徒たちは日本庭園を前にした本格的な茶室や和室で、緊張しながらもみごとな腕前を披露。訪れた人たちも生徒のたてたお茶を味わったり、優美な生け花や繊細な箏の音色を鑑賞していました。

晴れ舞台で日本文化を披露しました

知識から行動へ リサイクルアクション'94 各種催しに多くの人出

知識から行動へと銘打ち、リサイクル県づくりを目指した「彩の国リサイクルアクション'94」が9月10日、11日、埼玉県や越谷市などの主催で開かれました。

会場の越谷コミュニティセンターには、「体感・リサイクル型社会」のテーマに沿ってリサイクルの実際を体験できるコーナーやフリーマーケットが並び、多くの人でにぎわっていました。また、「リサイクル型社会をめざして」と題したトークショーでは、講談や工学博士の北野大氏の講演、タレントの楠田枝里子さんらによる座談会が行われました。

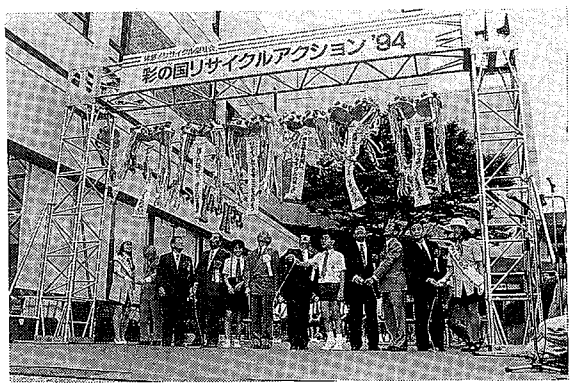

リサイクル型社会を目指してたくさんの人が集まりました

わがまちこの人

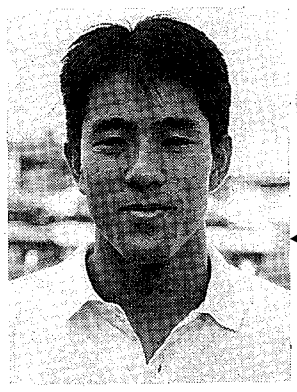

第49回国体夏季大会の競泳成年男子400㍍メドレーリレーで8位に入賞した埼玉県チームのメンバー
冨澤康之さん（越ヶ谷本町）

メドレーリレーには平泳ぎでチームに貢献した。「全国大会に出場できるようになったのは、昨年の大学3年のときに泳法を少し変えてからなんです。水泳界ではかなり遅いほうですよね。小さいころは体が弱かったのと家の前が川なので万一のとき泳げるようにと、小学校のときからスイミングスクールに通っていました」

卒業後も、水泳は一生続けていきたいという。

「競泳は、力だけでは勝てません。自分のイメージどおりの泳ぎができたときは快感ですね。就職後は本格的に練習できないかもしれませんが、10年後の埼玉国体で30歳以上の部に出場できればと思っています」

スポーツ選手らしいさわやかな目が、平成16年の埼玉国体を見つめている。

こども コーナー

こども ニュース

みんなで楽しく 袋山フクフク音頭

9月18日、大袋東小学校で開かれた運動会で、子どもたちが「袋山フクフク音頭」を踊りました。

この音頭は、袋山地区の新しい文化として、地域のみんなに親しんでもらおうと昨年作られたもので、この日は、全学年の子どもたちが仲よく輪になって、手振りも軽やかに踊っていました。

こどもクイズ

第267回もんだい

迷路好きの太郎くんが花子さんに出した暗号の手紙です。入口からうまく全部の字を読んで出口まで行ってね。

入口

よ	ち	に	の	こ
う	び	に	ど	ん
な	か	ゆ	ん	ち
い	い	う	え	へ
か	に	び	そ	あ

出口

〒343-3 ハナ 様

●応募のしかた●

1、はがきに答えと住所、氏名（ふりがな）、性別、学校名、学年、広報を読んだ感想などを書いてください。
2、しめきりは10月15日消印のものまでです。
3、あて先は〒343越谷市越ヶ谷4－2－1越谷市役所「広報こしがや」こどもクイズ係まで。
4、正解10人のお友達に記念品をおくります。正解者多数の場合は抽せん。
5、応募できる人は市内に住む小・中学生です。
6、当せん者は11月15日号の広報こしがやで発表します。

学校紹介 活動編 ❼ 出羽小学校

次回は蒲生小学校です

私たちの出羽小学校は、たいへん古い歴史を持つ学校で、今年の六月二十九日で百二十一年目をむかえました。

出羽小では、毎年運動会で民舞を踊ります。見事なばちさばきが見られる二年生の「子ども八木節」、おうぎを自由自在にあやつる三年生の「はねこ」、山形から取り寄せた花笠を使う四年生の「花笠音頭」、しなやかな動きが要求される五年生の「花おうぎ」、そして手作りのはっぴに豆しぼりという姿で力強く踊る六年生の「ソーラン節」です。これらの民舞は、毎年受けつがれ、運動会の目玉の一つになっています。

また、六年生は、四年前から修学旅行のときに、自分たちで作ったわらじをはいて箱根の杉並木を歩くという「大名行列」を行っています。わらじの作り方は、地域に住むお年寄りに教えていただきます。今年も大名行列をしながら美しい箱根路のごみ拾いをする予定です。

このほかにも「出羽っ子祭り」といった行事など、楽しい行事がたくさんあります。

地域に根ざした体験活動

出羽小学校は知・徳・体の調和のとれた人間性豊かなたくましい児童の育成を目標にしています。そして、できるだけ体験活動をとおして豊かな心を育てるようにしています。体験の場も地域との連携を目指し、昔からの文化を受け継ぐ意味でも、保護者といっしょになって地域に根ざした活動をしています。

総合体育館のプログラム
気軽にスポーツ

秋もいよいよ本番。暑くもなく寒くもなく、スポーツには絶好の季節です。市立総合体育館ではSEE(観る)、TRAIN(鍛える)、ENJOY(楽しむ)、PLAY(運動する)の施設として、みなさんに気軽に健康づくりができる場を提供しています。今号ではそのプログラムの一部を紹介します。

●●STEP（ステップ）（個人利用）●●

体育館を個人に開放し、気軽にスポーツを楽しんでもらおうというのが〝STEP〟です。好きな時間に気の合った仲間と汗を流してください。利用できるのは、卓球、バドミントン、ビーチボールバレーの3種目。メーンアリーナに卓球台やネットが用意されていますから、空いている場所で自由にご利用ください。ただし、上履きや用具などは各自でご用意ください。

自由気ままにスポーツを楽しんでください

時間
午前9時～午後9時30分（小・中学生のみの利用は午後6時まで）

利用料金
大人…2時間300円、小・中学生…2時間150円

＊10月の利用日は4日(火)です

●●ショートタイム●●

エアロビクスとストレッチ体操を指導員がついて行います。初心者向けのライトの部と中級者向けのミドルの部の2つがあります。時間はいずれも60分。対象は16歳以上の方です。トレーニング室利用の講習会を受講してからご利用ください。

日時
＜ライトの部＞　月曜日の午後2時、水曜日の午後8時、金曜日の午前11時と午後7時
＜ミドルの部＞　月曜日の午後8時、水曜日の午後2時、金曜日の午後8時

利用料金
2時間300円（トレーニング室利用含む）

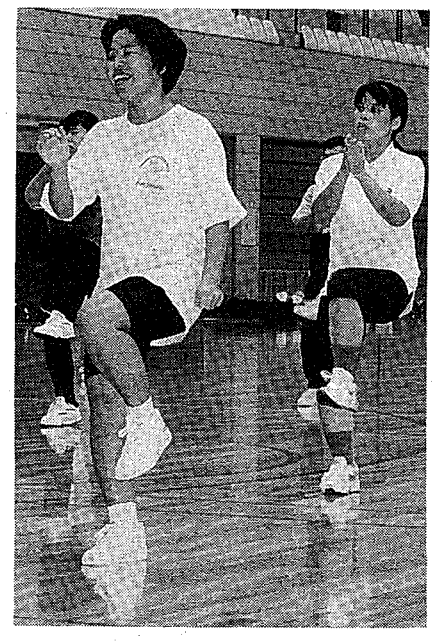
指導員の掛け声でみんなでワン！　ツー！

●●トレーニング室●●

減量や筋力トレーニングなど個人の目的に応じた利用ができます。ウエートトレーニング系のマシンのほか、柔軟運動系やエアロビクス系の機器がありますので、自由にお使いください。血圧や体力を測定する器具も備えてあります。対象は16歳以上の方です。利用にあたっては講習会の受講が必要です。

また、毎週月曜・水曜日の午後2時～10時と金曜日の午前10時～午後10時には専属アドバイザーによる指導を行っています。プログラムの指導や体力測定など遠慮なくご相談ください。

日時
毎日、午前9時～午後10時

利用料金
2時間300円

利用講習会
毎週金曜日の午後2時～4時と毎週土曜日の午後7時～9時。参加無料。各回20人（予約制）。電話可

＊**利用中止のお知らせ**
10月20日(木)の午前9時～午後5時は利用できません

目的に応じたトレーニングができます

問合せ
市立総合体育館
☎64—4321

●●ビーチSTEP●●

ビーチボールバレーが個人で楽しめます。午前中のものをサンライズ、夜のものをムーンライトと称しています。講習会と指導は毎回実施。

時間
サンライズ…午前10時～正午。
ムーンライト…午後7時～9時（小・中学生のみの利用はできません）

利用料金
大人…2時間300円、小・中学生…2時間150円

＊10月の利用日はサンライズが3日(月)、17日(月)。ムーンライトが3日(月)、8日(土)、22日(土)

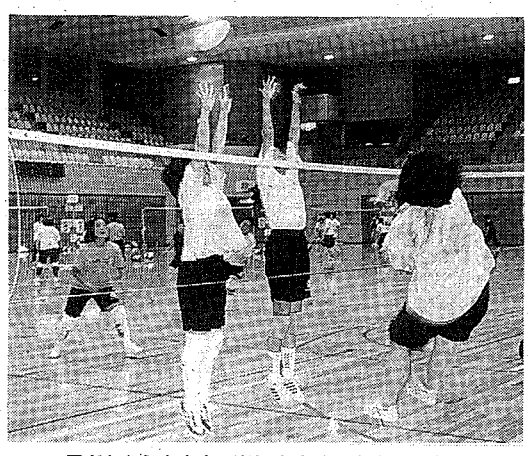
子どもから大人まで楽しめるビーチボールバレー

第4回こしがやスポーツフェア
スポーツいつもありがとう

期日　10月10日(祝)
場所　市立総合体育館
内容
＜壮年体力テスト＞　午前10時～午後3時。30歳以上の方
＜医師による運動負荷検査＞　午前10時～午後3時。16歳以上の方50人（予約受付中）
＜栄養指導＞　午前9時30分～午後3時。「運動＋食」について
＜ENJOYエアロビクス＞　①ファミリービクス。午前9時30分～10時20分。親子　②デモンストレーション。午前10時30分～10時50分　③エアロビクスレッスン。午前11時～正午。一般　④シルバーエアロビクス。午後2時～3時30分。初心者、中高年者
＜STEP無料開放＞　午前9時～午後8時。1時間単位入れ替え
＜トレーニング室無料開放＞　午前9時～午後8時。講習会修了者のみ
いずれも参加無料。上履き各自。運動のできる服装でおいでください。
問合せ　市立総合体育館☎64—4321

第39回市民体育祭中央大会

日時　11月3日(祝)、午前9時開会（雨天の場合は6日(日)）

場所　越谷市総合公園陸上競技場

競技種目は、左表のとおり。一般種目は参加自由（当日受け付け）。なお、400メートルリレーは10月14日(金)までに左記へ申込みください。

問合せ　体育課振興係

第39回市民体育祭中央大会プログラム

種目		対象	予定時刻
①	準備体操	全員	9：40
②	400mリレー	小・中学生 男女、事業所、体協、レク協	10：00
3	障害物競走リレー（予）	地区対抗	10：20
4	男女混合リレー（予）	地区対抗	10：35
⑤	親子で遊ぼう宝島	親子	10：50
6	二人三脚競走リレー（予）	地区対抗	11：05
⑦	3,000m競走	一般男女	11：15
⑧	早飲み競走	身体障害者	11：20
9	障害物競走リレー（決）	地区対抗	11：35
10	アトラクション	（金管バンド）	11：45
⑪	みんなで踊ろう	全員	12：10
12	力くらべ（予）	地区対抗	12：30
13	男女混合リレー（決）	地区対抗	13：00
⑭	宝さがし	身体障害者	13：10
15	二人三脚競走リレー（決）	地区対抗	13：25
16	紅白玉入れ（決）	地区対抗	13：35
17	地区対抗リレー（予）	地区対抗	13：50
⑱	ゲートボール競走	高齢者	14：05
19	力くらべ（決）	地区対抗	14：20
⑳	アベックデカパン競走	一般男女	14：35
21	地区対抗リレー（決）	地区対抗	14：50

○印は一般種目

テレビ埼玉広報番組　いきいき越谷

越ヶ谷秋まつりが3年ぶりに行われます。華麗な山車や古式ゆかしい行列など元禄時代から伝わる伝統ある祭りと、町の人々の様子を紹介します。

放送日　10月16日(日)
　　午前9時30分～50分
再放送　10月17日(月)
　　午前11時00分～20分

＊放送を収録したテープが市立図書館にあります。ご利用ください

6 TBSテレビ　10月9日(日)、午前7時30分～8時放送の「笑顔がいちばん」で越谷市が紹介される予定です。

＊ご意見、ご感想をお寄せください
問合せ　広報広聴課広報係

楽屋裏 INSIDE STORY

教習所に通い始めて5ヵ月がたち、やっと路上教習となりました。ところがいっしょに通っていた友達はすでに卒業し、そのうえ新車を購入。教習所に通う前、家族に「どうせ一人で通うようになるんじゃないの」と言われたことが現実となってしまいました。自転車横転王者のわたしにとって車の運転はかなり高度なものです。今日もまた「あっ！」と叫びながら、助手席からのすてきな（？）ステレオ放送とともに市内をドライブしています。（か）

みわ忍（富士中2年）

イラストのあて先　〒343 越谷市越ヶ谷4の2の1、越谷市役所「広報こしがや」係。住所と名前（ふりがな）、電話番号、学生の場合は学校名と学年を書いて。ペンネームでもOKだよ（本名も書いてネ）。

広報 こしがや 情報かわら版

市の木：ケヤキ　ニレ科落葉高木。武蔵野の風景を思わせる代表的な木。昭和53年11月3日制定

市の花：キク　キク科多年草。美しさと香りで古くから親しまれている。昭和53年11月3日制定

市の鳥：シラコバト　ハト科キジバト属。越谷周辺に生息する珍しい鳥。昭和63年11月3日制定

平成6年
1994.10.1 | No.951

発行／越谷市　〒343 埼玉県越谷市越ケ谷四丁目2番1号　☎0489(64)2111　FAX 0489(65)6433　編集／企画部広報広聴課

こしがや長寿福祉社会フォーラム'94

『どう築く 長寿福祉社会』

"いきいき すこやか ホットなまち越谷"をめざして

わが国は人口の高齢化が急速に進み、約7人に1人が65歳以上の高齢者となっています。そして、30年後の2025年ごろには4人に1人が高齢者になると予測されています。

確実に到来する高齢社会を豊かで活力に満ち、真に長寿を喜べる社会とすることは、すべての世代に共通する願いです。ふれあいとともに支えあう理想の長寿福祉社会像を皆さんでいっしょに考えてみましょう。

日時　10月29日(土)、午後1時～4時

会場　中央市民会館劇場

入場無料。手話通訳もあります。

問合せ　福祉企画課福祉企画担当

こしがや長寿福祉社会フォーラム'94 プログラム

12：30　開場
13：00　開会
13：15　基調講演
「長寿福祉社会とコミュニティづくり」
文教大学人間科学部長
森井　利夫教授
14：15　シンポジウム
▷コーディネーター
・㈳生活福祉研究機構専務理事
土井　康晴氏
▷シンポジスト
・埼玉県知事室主幹
井上　晶子氏
・㈱CRC総合研究所
生活文化担当部長
小川　晃子氏
・厚生省老人保健福祉局
企画課長補佐
香取　照幸氏
・㈱余暇開発センター
主任研究員
丁野　朗氏
16：00　閉会

ZOOM UP

北中学校で道場開き

すべての中学校に武道場が完備

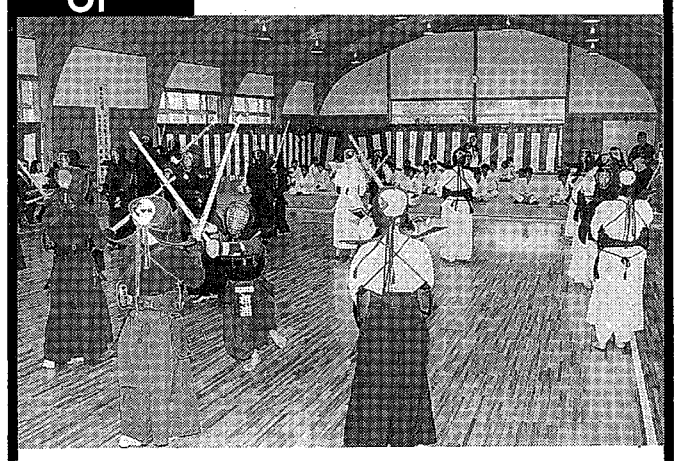

日本の伝統文化を学び、理解することは、国際化への第一歩。市ではこう考え、中学校に和室や武道場を整備しています。9月17日、北中学校では、道場開きが行われました。広さ449・28平方㍍（競技場388平方㍍）で、木造平屋建、衝撃吸収型の床組や木の格子で窓ガラスを保護するなど、安全への配慮がされています。武道場は、柔道、剣道のクラブ活動や体育の授業などで使われます。これで、市内15の中学校すべてに武道場が出来ました。

受け付けています 保育所（園）の中途入所

市内の保育所（園）に入所（園）を希望する乳幼児の申請を受け付けています。入所説明書、申請書は児童福祉課または各保育所（園）でお配りしています。申請の締め切りは毎月15日です。

入所（園）できるのは、次の事情でお子さんを保育できない場合です。

①母親の家庭外労働
②母親の家庭内労働（日常の家事などは除く）
③母親の妊娠、出産、病気、心身障害等
④母親が病人の看護に従事
⑤震災、風水害、火災等にあわれた家庭でその復旧の間

ただし、①～④は同居する親族や他の方が保育できる場合は除きます。入所（園）後（1ヵ月以内）に就労を予定されている方も申請できます。保育所（園）に受け入れできる乳幼児は入所（園）時で生後3ヵ月を過ぎたお子さんです。施設の見学等については各保育所（園）へお問い合わせください。

【家庭保育室】

保育所（園）以外に家庭保育室が市内各所にあります。生後6週から3歳未満のお子さんが対象で、その資格は保育所（園）の入所（園）基準に準じます。入所申請書、説明書は児童福祉課でお配りしています。

問合せ　児童福祉課保育係

職員募集

市では、平成7年4月1日付採用の職員を募集します。

＜看護婦（士）・助産婦＞
3交替制勤務可能な看護婦（士）・助産婦の免許取得者（見込み可）で、看護婦（士）…昭和36年4月2日以降に生まれた方、助産婦…昭和30年4月2日以降に生まれた方、いずれも若干名

＜試験日＞　10月28日㈮

＜書類提出＞　10月21日㈮までに、市立病院庶務課へ直接お持ちください

＜選考方法＞　学科試験、論文、面接、適性検査

＊募集要項は市役所人事課および市立病院庶務課でお配りしています

問合せ　市立病院庶務課庶務係☎65＝2221

仮ナンバーを貸し出します

市では、道路運送車両法に基づき自動車臨時運行許可の申請を受け、番号標（仮ナンバー）を貸し出しています。

10月1日からは市民課のほかに、北部・南部出張所でも申請を受け、仮ナンバーを貸し出しすることになりました。

・北部出張所（恩間1－81番地1、☎78＝4141）

・南部出張所（南越谷一丁目2876番地1、☎88＝6611）

問合せ　市民課市民係

9月議会が開かれました

9月定例市議会が9月1日から21日まで、市役所議場で開かれました。今議会では、市長提出39議案が原案どおり可決されました。可決された議案は次のとおりです。

一般会計予算に26億円を追加

630億円でスタートし、6月補正予算で636億316万円となった平成6年度一般会計予算は、9月補正予算で歳入歳出にそれぞれ26億円を追加して総額662億316万円になりました。

人権擁護委員候補者に安井利雄氏を推薦

人権擁護委員の安井利雄氏の任期満了に伴う後任委員候補者に、再び安井氏が推薦されました。

仮称松越橋 新設工事が始まります

古利根川を越え、市内増林と松伏町赤岩を結ぶ、仮称松越橋の新設工事（橋脚工）請負契約が締結されました。同橋は長さ約105㍍、幅16㍍。片側2車線で両側に歩道を設置します。平成9年度完成の予定です。

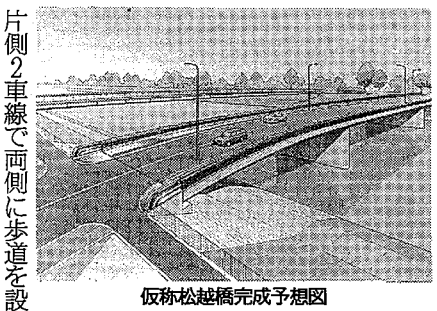

仮称松越橋完成予想図

その他可決された議案

▽越谷コミュニティセンター条例の一部を改正する条例制定について　▽越谷市非常勤消防団員に係る退職報償金の支給に関する条例の一部を改正する条例制定について　▽越谷市火災予防条例の一部を改正する条例制定について　▽埼玉県市町村職員退職手当組合規約の一部を変更する規約について　▽越谷市ひとり親家庭等の医療費の支給に関する条例の一部を改正する条例制定について　▽越谷市老人の医療費の支給に関する条例の一部を改正する条例制定について　▽越谷市国民健康保険条例の一部を改正する条例制定について　▽堂端落し排水機場建設工事（設備）請負契約の締結について　▽公共下水道築造工事（蒲生愛宕川第6－1号雨水幹線）請負契約の締結について　▽市道路線の廃止について　▽市道路線の認定について　▽調停申立事件に関し和解することについて　▽平成6年度越谷市国民健康保険特別会計補正予算（第1号）について　▽平成6年度越谷市老人保健特別会計補正予算（第1号）について　▽平成6年度越谷市交通災害共済事業費特別会計補正予算（第1号）について　▽平成6年度越谷都市計画事業鷺高土地区画整理事業費特別会計補正予算（第1号）について　▽平成6年度越谷都市計画事業花田土地区画整理事業費特別会計補正予算（第2号）について　▽平成6年度越谷都市計画事業堂面土地区画整理事業費特別会計補正予算（第1号）について　▽平成6年度越谷都市計画事業東越谷土地区画整理事業費特別会計補正予算（第1号）について　▽平成6年度越谷都市計画事業越谷駅西口土地区画整理事業費特別会計補正予算（第1号）について　▽平成6年度越谷市公共下水道事業費特別会計補正予算（第2号）について　▽平成5年度越谷市一般会計歳入歳出決算認定について　▽平成5年度越谷市国民健康保険特別会計歳入歳出決算認定について、ほか特別会計決算認定10件　▽平成5年度越谷市病院事業会計決算認定について　▽越谷市立病院の診療費等に関する条例の一部を改正する条例制定について

MOYOOSHI-GOANNAI 催しご案内

市役所の電話番号は ☎64-2111

応募する

◆シルバー人材センター入会説明会 10月7日(金)、18日(水)午前10時30分から。くすのさ荘会議室。市内在住でおおむね60歳以上の健康で働く意欲があり、短期的な仕事を希望する方。入会希望の方は会費600円、住民票（同居家族分も）、通写真（3㌢×2㌢・5㌶）2枚、郵便番号簿を持参ください。問合せ越谷市シルバー人材センター☎77-1971

◆日本商工会議所簿記検定 11月20日(日)、1・3級＝午前9時、2・4級＝午後1時。獨協大学。受験料＝1級5500円、2級3000円、3級2500円、4級＝500円。申込みは10月7日(水)～19日(火)に左記へ。問合せ草加商工会議所業務課☎28-8111

学ぶ

◆越谷市生涯学習ボランティア養成講座 日程は上表のとおり。午後1時～9時。中央市民会館研修室。ボランティア活動に関心のある方30人申込み（先着順）。受講無料。問合せ社会教育課生涯学習担当

◆草加地区埼玉県労働学院 10月7日(土)、11月4日(土)、12月2日(土)、1月13日(土)、2月10日(土)、3月3日(土)。草加市民会館。3歳以上の幼児と母親各15組。材料費30円。買い物袋各1。電話受付

◆科学教室「紙飛のしおり作り」 10月29日(日)、午前10時30分～正午。小学4年生以上20人（申込み順）。材料費50円。電話受付

◆コスモス釣り大会 10月29日(日)、午前8時30分～正午。コスモス前の池。小・中学生30人（先着順）。釣りざお各自（一人一本）。リール禁止。詳しくはコスモスへ

◆子ども家庭相談室 毎週火曜～土曜日、午前9時～午後4時。育児に関する悩みなど。電話相談可

参加する

◆国際家族年記念・こいのぼり親子ふれあい祭り 10月28日(日)（雨天中止）、午前9時～午後3時。県民健康福祉村。親子クイズラリーや体力テスト、手作り体験など。主催はこいのぼり子ふれあい祭り委員会。問合せ社会教育課青少年指導係

◆第39回市内一周駅伝競走大会 12月1日(日)（小雨決行、予備日19日）、午前9時受け付け。市内8区間28・9㌔。市内の団体、高校（高校は市外も可）で編成するチーム（男女混合可）＝1チーム9人（監督・加賀一チーム3人）。参加費＝1チーム3000円（ゼッケン・保険代）。たすきは各チーム。申込みは10月31日までに参加者を添えて左記へ。問合せ越谷市レクリエーション協会事務局☎62-1516。体育課振興係

◆第7回市民総合体育大会・第21回越谷市民レクリエーション大会 11月23日(祝)、午前8時30分受け付け。雨天決行（室内競技のみ）。市立総合体育館、越谷総合公園陸上競技場。市内在住の小学2年生以上のグループおよび家族（一人一組）。種目は①インディアカ、グラウンド・ゴルフ（ゲーム）②ビーチボールバレー、グラウンド・ゴルフのいずれか。参加料＝親睦靴（室内・外用）、チーム名の入ったゼッケン（縦45㌢×横50㌢）、昼食費。申込みは10月28日(水)までに左記へ。問合せ越谷市レクリエーション協会事務局☎62-1516。体育課振興係

◆越谷市文化連盟創立25周年記念式典「清明～21世紀への道標」 10月8日(日)、午後1時～6時。サンシティ4、式典・講演……時から、大ホール。講師は俳優・金田龍之介、源氏・展示部門＝ボルディコホール。入場無料。問合せ越谷市文化連盟事務局☎66-1121

◆スポーツ少年団バレーボール教室 10月7日(日)、23日(日)、30日(日)、11月13日(日)、20日(日)、午前9時～正午。市立第二体育館。市内の小学3・4年生女子30人（先着順）。参加無料。上履き・タオル各自。小学校の体操着（名前入り）着用。問合せ体育振興係

◆河川フォーラム'91～彩の国の川づくり 10月27日(水)、午後1時～4時50分。浦和市民会館ホール。テーマ「川とともにあった暮しや知恵に学ぶ未来の川づくりに活かす試み」。基調講演「未来のこころ」。講師は作家・田村雪子氏。入場無料。申込みは10月24日までにはがきに住所、氏名、電話番号を明記して記へ。問合せ県河川課（☎048-830-5150）。

◆総合福祉機能評価受審 11月8日(水)～11日(金)、越谷市立病院。11月9日(木)、埼玉県看護師研修センター（写野市）。午前8時30分～午後4時。保健婦、助産婦、看護婦（士）、准看護婦（士）の資格者で再就職を希望する方30人。参加無料。申込みは10月8日(水)までに左記へ。問合せ越谷市立病院看護部事務室☎65-1222、5、6。埼玉県看護師研修センター☎048-882-4112-666

利用する

◆勤労者住宅資金 次のすべてに該当する方。①市内に在住、住宅しあるとする勤労者（自己一事業所に引き続き5年以上勤務している方）②自己資金だけでは住宅建保が困難と認められる方 ③家族収入を含み、返済しうるだけの生活できる方。資金使途／市内に自分の住む家を持つための宅地や住宅（中古可）購入、または住宅の新築、増改築に要する資金 貸付金額／100万円以内（申し込んだ方の借入額が貸付総額を超える場合は抽せん） 担保／貸付対象物件を一番抵当に設定（公庫住宅融資を併用する場合は後順位でも可） 償還方法／元利均等月賦 償還期間／30年以内 貸付利率／4・02㌫（変動） 償還方法／元利均等月賦 連帯保証人／1人（保証能力のある方）、または財団法人埼玉県勤労者福祉機構 申込方法／貸付対象物件を一番抵当に設定（公庫住宅融資を併用する場合は後順位でも可）申込み／11月1日(水)～11月8日(金)まで。印鑑と源泉徴収票の写しをお持ちのうえ左記へ。問合せ商業観光課労政係

◆野球場貸し出し抽せん会（11月の日曜分） 10月7日(水)、午後7時～7時30分。越谷市民球場会議室。利用団体登録証と使用料を持ちうえだけ。越谷市民球場の使用については、市民球場用の利用団体登録証が必要です。問合せ体育課管理係

その他

◆県下越谷西農業校見学会 10月7日(水)、午前9時30分～午後0時30分。このほか毎月第3土曜日の午前中に教育相談・校内見学を実施しています（事前に電話でご連絡ください）。問合せ県立越谷西農業校☎62-0272

◆10月1日から7日は公証週間 公正証書は、公証人の作成した公文書で、法律で定める要件に従って作成されるもので、強い証拠力のある証書です。各種の契約書などに利用ください。公証証書作成に関する相談は無料で受けしています。問合せ越谷公証役場☎62-2796、埼玉公証人会☎048-863-1111-951

KOUMINKAN-CORNER 公民館コーナー

申込み、問合せは各公民館へ。

生涯学習ボランティア養成講座

11／4(金)	生涯学習とは！	文教大学教授　野島正也氏
11／11(金)	生涯学習とボランティア	文教大学教授　森井利夫氏
11／18(金)	ボランティア活動の意義と役割	文教大学教授　野島正也氏
11／25(金)	ボランティア活動推進の課題と展望	生涯学習クリエイティブアドバイザー　大久保邦子氏

大袋

大袋＝☎962-1600の2
花田＝☎963-3252

◆ステンシル入門講座 10月20日(水)、27日(水)、午前9時30分～11時30分。千間記念会館。10人。材料費400円。講師は金田和子氏。申込みは10月2日(水)、午前9時～9時30分に材料費を添えて直接大袋公民館へ。定員を越えたときは抽せん

増林

増林＝☎972-4205

◆硬式テニス講習会 10月25日(水)、26日(水)、27日(水)、午後7時～9時。東越谷第二公園庭球場。29日(日)、30日(月)、みどりの村テニスコート（小鹿野町、宿泊は越谷市民保養施設おがの山荘。初心者・中級者各15人（申込み順）。参加費9000円（宿泊費含む）。講師は越谷市硬式テニス連盟・小高秀男氏。申込みは10月8日(火)、午前9時から公民館へ

総合武道館

増林2-33 ☎64-4321

●大会案内 10月2日(水)越谷市スポーツ少年団体力テスト会 7日東部地区高等学校体操競技会／9日東部地区ボートホール大会、埼玉県ヒトボリン競技大会／10日第4回こしがやスポーツフェア「スポーツいつもありがとう」／11日東部地区高等学校新体操競技大会、13日第21回剣道新人錬成大会

市民会館

東越谷4-9-1 ☎65-2655

●シネマ・ライブラリー 月の輪グマ」…10月8日(火)、午前11時～11時25分。「インナースペース」…10月15日(火)、午後1時30分～3時30分。視聴覚ホール。小学生以上80人（先着順）

●第243回日本古典文学鑑賞講座「源氏物語の魅力を探る～光源氏と女性たち」 10月8日(火)、午後2時～4時。視聴覚ホール。内容は「若菜(下)・柏木」。講師は越谷西高等学校教諭・千野喜氏。参加無料

●第449回市民講演会 10月15日(火)、午後1時30分から。和室。テキスト「おどるでく」（幸井光善）。テキストは一階カウンターにあります

図書館

増林2-33 ☎64-4321

●うさこちゃんのおやつ 10月27日(水)、午前11時～11時30分。3歳前後の子と保護者。内容はわらべうたや手あそび、絵本の読み聞かせなど

●おはなし会 毎週水曜日、午後3時30分～4時。対象は4歳～小学6年生

児童館

上間久里277 ☎78-1515

●体力テストに挑戦しよう！ 10月9日(水)、午後5時～4時。背筋力や握力、反復横跳びなどの測定

●エンピツ立て作り（木工作） 10月16日(水)、午後2時～4時。小学3年生以上10人（申込み順）。材料費300円。電話受付可

●お母さんとあそぼう「お店屋さんごっこしてあそぼう」 10月18日(金)、午後2時～4時。コスモス

市民体育館

増林2-33 ☎64-4321

●ヨガ教室「簡単のしおり作り」 10月29日(日)、午前10時30分～正午。小学4年生以上20人（申込み順）。材料費50円。電話受付

●科学教室「紙飛のしおり作り」 10月29日(日)、午前10時30分～正午。小学4年生以上20人（申込み順）。材料費50円。買い物袋各1。電話受付

市民体育館

増林2-33 ☎64-4321

●健康講話「元気で長生き！成人病予防その3（休養）」 10月26日(金)、午前10時30分～11時30分。市内在住の満50歳以上の方30人（申込み順）。受講無料

●健康体操講習会 10月5日(火)、12月4日(水)、21日(月)、12月5日(木)、19日(木)、7年1月11日(水)、25日(水)、2月6日(水)、20日(水)、3月6日(水)、22日(水)、午前10時30分～11時30分。市内在住の満50歳以上の方50人（申込み順）。受講無料

●シニア・グラウンドゴルフ大会 毎月第2・4金曜日、午後1時30分～4時。中央市民会館。初心者可。参加費＝1回100円。問合せ日本マーチングバンド・バトントワリング埼玉県大会＊利用券をたった8回に撮影しています

老人福祉センター けやき荘

新川町2-55 ☎65-5822

●健康講話「元気で長生き！成人病予防その3（休養）」 10月26日(金)、午前10時30分～11時30分。市内在住の満50歳以上の方30人（申込み順）。受講無料

●健康体操講習会 10月5日(火)、12月4日(水)、21日(月)、12月5日(木)、19日(木)、7年1月11日(水)、25日(水)、2月6日(水)、20日(水)、3月6日(水)、22日(水)、午前10時30分～11時30分。市内在住の満50歳以上の方50人（申込み順）。受講無料

●ふれあいテー 10月23日(月)、午前9時30分～午後4時。市内在住の方ならどなたでも参加できます。参加無料

●ヘルシーウオーキング in 荒川縦道 10月18日(火)（雨天の時は19日(水)）、午前10時30分くすのさ荘出発。コースはくすのさ荘～新川川土手～大袋橋～新土橋～キャンベルタウン公園～栗天沢橋～北越谷駅（午後1時30分予定）の約4㌔。市内在住の満60歳以上の方30人（申込み順）。参加無料。昼食各自

●10月3日(月)、12月(水)の午前中はシルバーカレッジ開校日のため教養娯楽室は利用できません

●総合福祉相談 10月18日(火)、25日(水)、午前10時30分～午後3時

●健康相談 毎日、午前10時～午後3時

老人福祉センター くすのさ荘

大袋655 ☎79-6600

●平成3年度前期シルバースクール文化祭 日程は左表のとおり。会場はくすのさ荘、北越谷

シルバースクール文化祭

展示部門	押し花、古い、かな入門、写真、木工芸、水彩画、書道、絵手紙、七宝焼	10月12日(水)～15日(土) 9：30～16：00（15日は15：00まで）
演出部門	話し方	10月13日(水) 12：00～12：45
	茶道（お茶会）	10月14日(金) 10：30～12：00 13：00～15：00
	気功 健康体操	10月15日(土) 12：30～ 13：00～

シルバースクール文化祭期間中のバス時刻表

発車	水～金	土
北越谷駅	10：00 11：00	9：00 10：00 11：00
くすのさ荘	13：30 15：30	13：00 14：00 15：00

市民ホール（越谷市民ホール）

南越谷1-2876-1 ☎85-1111
チケット電話予約 ☎85-0999

●織田哲コンサート 10月5日(水)、午後6時30分開演。大ホール。入場料4800円。全席指定。前売券発売中

●TOBIクラシック・ティータイムコンサート ブラジャーク弦楽四重奏団…10月15日(日)。曲目はシューベルト／弦楽四重奏曲第14番「長調「死と乙女」ほか ▽「竹澤恭子ヴァイオリンリサイタル」…11月1日(日)。曲目はプロコフィエフ／ヴァイオリンソナタ第一番ほか ▽岡村喬生「歌の旅」リサイタル」…12月10日(日)。曲目は我らの祥情歌、蓮葉太郎／孤成の月ほか ▽「加藤ピアノ・ピアノ世界」…7年1月13日(日)。曲目は風の重奏より」「水の前奏曲より」。いずれも午後2時開演。小ホール。前売券2700円、当日券3000円、学生券1500円。前売券発売中。開場前と休憩時間に紅茶、コーヒーをサービス

ブラジャーク弦楽四重奏団

●さたまさしコンサート 10月21日(金)、午後6時開演。大ホール。入場料6000円。全席指定。前売券発売中

●松山バレエ団「眠れる森の美女」（全幕） 10月23日(日)、午後3時30分開演。大ホール。出演は森下洋子、清水哲太郎ほか。指揮／福田一雄、演奏／東京ニューフィルハーモニック管弦楽団。入場料A席5500円、B席3500円。全席指定。前売券発売中

●トルコ共和国プレジデンシャル交響楽団演奏会 11月3日(祝)、午後3時開演。大ホール。指揮／大沢可直、ピアノ／ヴェルダ・エルマン。曲目はチャイコフスキー／交響曲第4番ほか。入場料S席4000円、A席3000円、B席2000円、全席指定。前売券発売中

指揮　大沢可直

●津軽三味線・高橋竹山演奏会 11月26日(水)、午後6時30分開演。大ホール。出演は高橋竹山ほか。曲目は「三味線じょんがら」ほか。入場料自由席一500円。前売券発売中。提案席は完売

●サンシティ名劇場「マイ・ライフ」 10月26日(金)、28日(日)、午前10時、午後5時、6時30分上映。小ホール。出演はマイケル・キートンほか。入場料一0200円。割引券をお持ちの方は200円引き

●年忘れ！ こしがや落語会「立川談志独演会」 12月3日(火)、午後6時30分開演。小ホール。入場料2500円。前売券発売中

●サンシティ市民合唱団第6回定期演奏会「天地創造」 12月11日(水)、午後6時開演。大ホール。指揮／中村ユリ、ソプラノ／三輪みどり、テノール／五郎部俊朗、バリトン／長谷川寛、管弦楽／東京ニューフィルハーモニック管弦楽団。入場料指定席3000円、自由席一500円。前売券発売中

●「日本フィルハーモニー交響楽団演奏会」 7年2月4日(土)、午後6時30分開演。大ホール。指揮／大友直人、語り／渡辺徹、演奏／日本フィルハーモニー交響楽団。曲目はプリテン／青少年のための管弦楽入門曲ほか。入場料S席5000円、A席4000円、B席3000円、学生券（高校生以下）S席3000円、A席2000円、B席1500円。全席指定。前売券発売中は10月30日(水)、午前10時から。30日は電話予約の場合、前売券発売は11月1日(水)から

●「95ニューイヤーコンサート」 1月3日(水)から

サンシティ越谷市民ホール

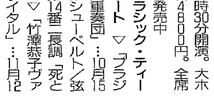

コスモス

上間久里277 ☎78-1515

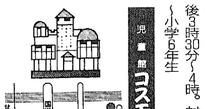

総合武道館

増林2-33 ☎64-4321

●大会案内 10月2日(水)越谷市スポーツ少年団体力テスト会 7日東部地区高等学校体操競技会／9日東部地区ボートホール大会、埼玉県ヒトボリン競技大会／10日第4回こしがやスポーツフェア「スポーツいつもありがとう」／11日東部地区高等学校新体操競技大会、13日第21回剣道新人錬成大会

市民体育館

増林2-33 ☎64-4321

●健康講話「元気で長生き！成人病予防その3（休養）」 10月26日(金)、午前10時30分～11時30分。市内在住の満50歳以上の方30人（申込み順）。受講無料

●健康体操講習会 10月5日(火)、12月4日(水)、21日(月)、12月5日(木)、19日(木)、7年1月11日(水)、25日(水)、2月6日(水)、20日(水)、3月6日(水)、22日(水)、午前10時30分～11時30分。市内在住の満50歳以上の方50人（申込み順）。受講無料

●ハローハローたのしい会（レクダンス） 毎週木曜日、初心者：午前9時～10時、月会費2000円。ヤング（20歳から）…10時～正午。月会費3000円。中央市民会館ホール。いずれも入会金1000円。問合せ水村三代子☎66-6604

▼デコパージュ 毎月第1・3金曜日（北部市民会館第1会議室）、第2・4火曜日（中央市民会館工作工芸室）、午前9時30分～11時30分。入会金3000円、月会費2000円。問合せ鶴田美子☎78-4888（午後5時～9時）

▼スリランカを支援する会・ボランティアスタッフ 年4回総会（東京で）、活動は随時。会報紙「つくり」、現地との連絡、手紙の翻訳など。問合せ荒俣勇明☎75-0005

▼三味線クラブ 毎週金曜日、午後1時～4時。萩島公民館。入会金2000円、月会費3000円。問合せ戸張卓子☎74-1601

▼木曜社交ダンス 毎週木曜日、午後1時～3時。北部市民会館ホール。月会費3000円。問合せ中保慶子☎74-8451

▼ゴールデンループダンスクラブ 毎週金曜日、午後1時～2時。中央市民会館ホール。初心者可。月会費2500円。問合せ田辺年子☎86-2556

▼ハローハローたのしい会（レクダンス） 毎週木曜日、初心者：午前9時～10時。月会費2000円。ヤング（20歳から）…10時～正午。月会費3000円。中央市民会館ホール。いずれも入会金1000円。問合せ水村三代子☎66-6604

▼デコパージュ 毎月第1・3金曜日（北部市民会館第1会議室）、第2・4火曜日（中央市民会館工作工芸室）、午前9時30分～11時30分。入会金3000円、月会費2000円。問合せ鶴田美子☎78-4888（午後5時～9時）

▼気功瞑想の会 毎月第2・4金曜日、午後7時30分～9時。中央市民会館茶華道室。月会費3000円。問合せ村上秋芳☎66-1842

▼アミーゴス・デル・ホベス（スペイン語） 毎週木曜日、午後7時30分～9時。越谷公民館。初級者、月会費3000円。問合せ坂部邦江☎75-8406

▼北越谷木彫クラブ 毎月第1～3木曜日、午前9時30分～11時30分。北越谷公民館。月会費1000円。問合せ上レク・小川雪子☎74-8204

▼レク・バレーボールクラブ 毎週木曜日、午前9時～正午。市立第二体育館。月会費500円。問合せ鈴木豊子☎74-4191（夜）

▼シクラメン（エアロビクス） 毎週火曜日、午後7時20分～9時。千間公民館多目的室。月会費2000円。問合せ鷹岡美☎78-4888（午後5時～9時）

▼ヨガ教室 毎週金曜日、午後1時～3時。中央市民会館。初心者可。月会費3000円。問合せ中村三千子☎66-1121

▼英会話サークル 月2回の土曜日または日曜日、午後3時～6時。ごろかーり時間30分程度。中央市民会館。初心者可。月会費3000円。問合せ中林一成☎87-3300

▼囲碁 毎月第2・4金曜日、午後7時30分～9時。中央市民会館茶華道室。月会費3000円。問合せ村上秋芳☎66-1842

▼ヨガ教室 毎週金曜日、午後1時～3時。中央市民会館。初心者可。月会費3000円。問合せ水林一成☎87-3300

▼気功瞑想の会 毎月第2・4金曜日、午後7時30分～9時。中央市民会館茶華道室。月会費3000円。問合せ村上秋芳☎66-1842

▼アミーゴス・デル・ホベス（スペイン語） 毎週木曜日、午後7時30分～9時。越谷公民館。初級者、月会費3000円。問合せ坂部邦江☎75-8406

▼北越谷木彫クラブ 毎月第1～3木曜日、午前9時30分～11時30分。北越谷公民館。月会費1000円。問合せ上レク・小川雪子☎74-8204

▼レク・バレーボールクラブ 毎週木曜日、午前9時～正午。市立第二体育館。月会費500円。問合せ鈴木豊子☎74-4191（夜）

▼シクラメン（エアロビクス） 毎週火曜日、午後7時20分～9時。千間公民館多目的室。月会費2000円。問合せ鷹岡美☎78-4888（午後5時～9時）

▼ヨガ教室 毎週金曜日、午後1時～3時。中央市民会館。初心者可。月会費3000円。問合せ中村三千子☎66-1121

▼英会話サークル 月2回の土曜日または日曜日、午後3時～6時。ごろかーり時間30分程度。中央市民会館。初心者可。月会費3000円。問合せ中林一成☎87-3300

▼囲碁

健康と暮らし

HEALTH&LIFE

問合せは各施設へ

代表番号のないものは市役所 ☎64-2111

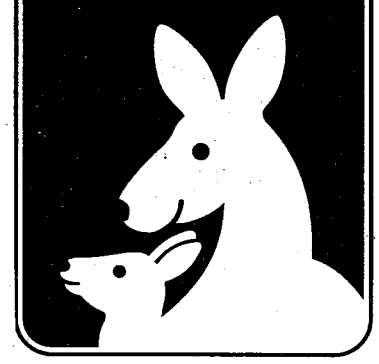

保健センター

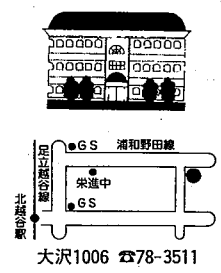

大沢1006 ☎78-3511

ご注意ください

予防接種が変わります

予防接種法が改正され、予防接種の対象疾病、実施方法等が10月から変わります。

これは、予防接種による健康被害についての救済措置の充実を図るものです。

＜改正法の概要＞

①これまで三種混合として実施していた破傷風、臨時の予防接種だった日本脳炎が定期の予防接種となり、臨時の予防接種として実施していたインフルエンザや痘（とう）そう、コレラ、ワイル病が予防接種法から削除されました。

これにより、市が行う予防接種は、三種混合（ジフテリア、百日せき、破傷風）、急性灰白髄炎（ポリオ）、麻しん、風しん、日本脳炎および結核予防法のBCGとなります。

②予防接種を受ける義務（受けなければならない）が、努力義務（受けるよう努めなければならない）に改められ、予防接種を正しく理解したうえで接種を受ける制度になりました。

お子さんの健康維持のため予防接種の必要性をよく理解し、すすんで予防接種をお受けください。具体的には、保護者は事前に送られる予防接種の説明書を読み、予診票（旧問診票）を記入します。接種当日は、会場で検温を行い、診察を受け、医師から接種の可否の説明を受け、保護者の意思を確認のうえ接種します（手順図を参照）。

③予防接種による健康被害の救済給付額が大幅に引き上げられ、介護加算が設けられました。

④予防接種の不適当者および接種要注意者が法律上明らかになりました。

また、平成7年4月1日からは、予防接種の対象年齢等が一部変わりますが、これらについては広報こしがや、保健カレンダーでお知らせします。なお該当者には通知します。

ご不明な点については、保健センターへお問い合わせください。

予防接種の手順

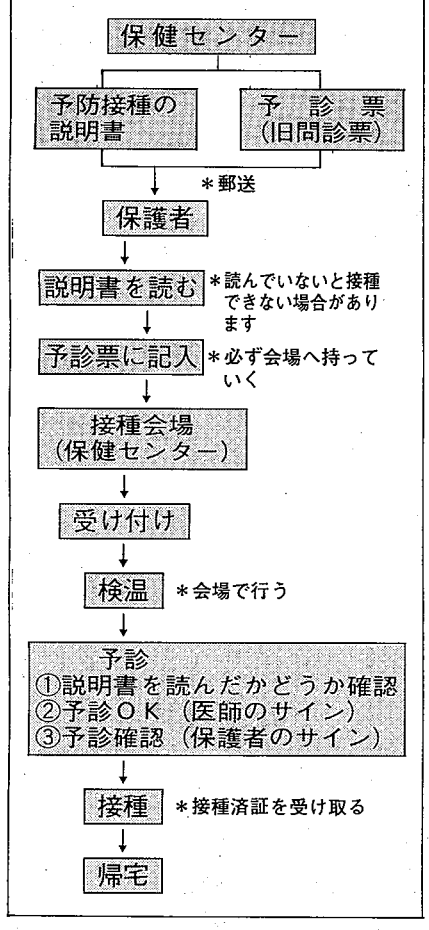

ご参加ください 糖尿病予防教室

糖尿病の正しい知識を身につけましょう。

①11月2日㈬、午後1時30分～3時。講演「糖尿病の予防について」。講師は越谷市医師会・板橋秀雄氏

②11月7日㈪、午前9時30分～11時30分。講話「食生活と糖尿病」

③11月10日㈭、午前9時30分～午後1時。栄養実習「1600キロカロリーの献立」

会場／保健センター　定員／50人（申込み順）　実習費／500円　申込み／10月5日㈬から。

受けて安心 基本健康診査 大腸がん検診

日ごろ健康診断を受ける機会のない40歳以上の方を対象に基本健康診査と大腸がん検診を実施しています。期間は12月15日㈭まで。基本健康診査は無料、大腸がん検診は500円です。国民健康保険の健康診断を受けた方は大腸がん検診のみ受けられます。実施医療機関など詳しくは9月1日号広報こしがや、保健カレンダーをご覧ください。

＊9月1日号の基本健康診査・大腸がん検診実施医療機関一覧の中の南越谷内科クリニック・大泊クリニック・多田小児科クリニックでは、基本健康診査・選択的検査を実施します

母親学級受講生募集

対象／妊娠16週～23週の妊婦（初産の方優先）　日程／左表のとおり　時間／初日は午前9時45分～午後1時（昼食の会食があります）。2日目以降は午後1時30分～3時30分　会場／保健センター　定員／50人（申込み順）　材料費／500円　持ち物／テキスト「すこやかな子を産む」

母親学級の日程（11月）

1日㈫	オリエンテーション、妊娠中の栄養
17日㈭	分娩・妊婦体操・妊娠中の保健
21日㈪	歯科保健、新生児の保育
24日㈭	もく浴実習、座談会

今月の休日当番医

10月2日
- ▷境医院☎74-0552　下間久里886-66／外・内・小・皮
- ▷軍司整形外科☎86-2408　南越谷4-23-8／整

10月9日
- ▷一番ヶ瀬医院☎76-8111　平方1973-1／内・小
- ▷高見沢産婦人科医院☎66-8088　宮本町3-4／産婦

10月10日
- ▷越谷中村病院☎87-5261　大成町2-113／内・小
- ▷大袋医院☎79-6200　袋山2045-1／内・小・皮

10月16日
- ▷武重医院☎75-0405　袋山1501-13／外・内・小・胃
- ▷江川整形外科医院☎85-7166　登戸町16-26／整

薬の相談コーナー

越谷市薬剤師会

▶今月の相談日

14日㈮・21日㈮

午後1時～3時

▶保健センター1階 薬剤師会相談室

知ってますかこんな制度㉖

乳幼児医療費支給制度

市では、乳幼児の保険診療費の自己負担分を助成しています。支給対象は、通院は0～1歳児（満2歳になる月の末日まで）、入院は0～2歳児（満3歳になる月の末日まで）です。未登録の方は早めに登録をしてください。

＜受給資格＞ ①市内に住民登録のある方 ②国民健康保険、社会保険等に加入している方

＜登録に必要なもの＞ 健康保険証、預金口座番号のわかるもの（郵便局を除く）

＜受け付け場所＞ 市役所児童福祉課、北部・南部出張所

問合せ 児童福祉課児童福祉係

戦没者等の妻・戦傷病者等の妻・戦没者の父母等の皆さん 特別給付金の請求を受け付けます

10月1日から次の特別給付金の請求を受け付けています。

戦没者等の妻に対する特別給付金

▽**第10回ぬ号**（120万円）

対象者…①第4回ぬ号の受給者で、平成6年10月1日において遺族年金等の受給権を有する方 ②第6回ち号の受給者で、戦傷病者がその原傷病により平成5年3月31日以前に死亡し、平成6年10月1日において遺族年金等の受給権を有する方 ③時効により①または②を未受給の方

▽**第17回ろ号**（180万円）

対象者…①第10回ろ号の受給者で、平成6年10月1日において遺族年金等の受給権を有する方 ②時効により①を未受給の方

戦傷病者等の妻に対する特別給付金

▽**第13回り号**（5万円）

対象者…①第6回ち号の受給者で昭和59年10月2日から昭和61年9月30日までに公務傷病以外の原因により死亡した戦傷病者の妻 ②時効により①を未受給の方

戦没者の父母等に対する特別給付金

▽**第9号る号**（60万円）

対象者…①第7回る号の受給者で、平成6年10月1日において遺族給与金の受給権を有し、前日までに氏を同じくする自然血族の子または孫を有しなかった方 ②時効により①を未受給の方

▽**第14回と号**（75万円）

対象者…①第9回と号の受給者で、平成6年10月1日において遺族年金等の受給権を有し、前日までに氏を同じくする自然血族の子または孫を有しなかった方 ②時効により①を未受給の方

▽**第16回ろ号**（90万円）

対象者…①第14回ろ号の受給者で、平成6年10月1日において遺族年金等の受給権を有し、前日までに氏を同じくする自然血族の子または孫を有しなかった方 ②時効により①を未受給の方

＊給付金により用意していただくものが異なります

問合せ 社会福祉課社会福祉係

ご協力ください 愛の献血

●**10月の献血予定**

5日㈬文教大学（午前・午後）

▼**「明るい社会をつくる会」主催**

30日㈰保健センター（午前・午後、成分献血のみ）

＊午前は10時～正午、午後は1時～4時。

＊成分献血を希望する方は、事前に保健センターへご連絡ください

●サンシティ献血ルーム（サンシティ1階あさひ銀行南越谷支店隣☎87＝3737）では土曜・日曜日も献血ができます。受け付け時間は午前10時～午後5時30分。毎週水曜日が休みです。

消費生活センター

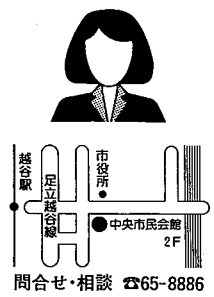

問合せ・相談 ☎65-8886

くらしの安全・ゆとりの時代

講談で語る ゆとり時代の意識改革

日時 10月28日㈮、午後1時開場、1時30分開演

会場 中央市民会館劇場

宝井琴桜

講師 宝井琴桜（講談師）

入場無料。車での来場はご遠慮ください。

越谷保健所からのお知らせ ☎64＝1266

麻薬・覚せい剤禍撲滅運動展開中

麻薬・覚せい剤の乱用をなくそう

毎年10月と11月の2ヵ月間全国一斉に「麻薬・覚せい剤禍撲滅運動」が展開されます。

麻薬、覚せい剤、シンナーなどの乱用は、乱用者個人だけでなく社会全体にも計り知れない害悪をもたらします。

薬物乱用でお困りの方は、保健所、警察署にご相談ください。