



絵・遊佐喜美男

**越谷市民憲章**

わたくしたちは、越谷市民であることに誇りと責任を持ち、水と緑と太陽に恵まれた豊かなまちを築くため、限らない願いをこめて、ここに市民憲章を定めます。

1. 教養を豊かにし、人間性あふれる文化のまちをつくります。
1. きまりを守り、信じあい、心豊かな明るいまちをつくります。
1. 自然を愛し、お互いに助けあい、きれいなまちをつくります。
1. 健康で楽しく働き、明るいスポーツのまちをつくります。

発行/越谷市 ㊚343埼玉県越谷市越ヶ谷四丁目2番1号 ㊚0489(64)2111 FAX 0489(65)6433 編集/企画部広報広聴課



**主な内容**

川を生かしたまちづくり.....②③

野鳥の森が9月1日開園.....④⑤

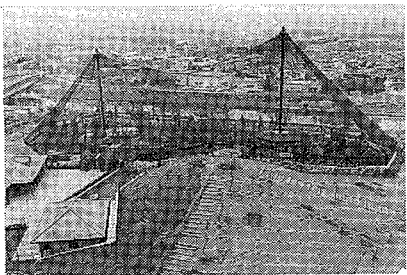

コミ協めぐり/行って...⑧  
みたいなとなりまち

**情報かわら版**

- 平成8年度採用市職員を募集
- 催しご案内、公民館コーナー、施設ガイド、伝言板
- シェイプアップ教室参加者募集

**夏の日ざしを吸い込んで**

1/30万物語  
ストーリー

眠い目をこすりながら公園へ向かう。昨日の寝苦しい夜から覚めきれず夢心地で歩いている。まだ太陽は低いけれど、今日も暑くなりそうだ。軽快なピアノの音と元気な掛け声が流れ、やっと身体が目覚めてくる。さあ、体操が終わったら何をしよう。一日は長く、40日の夏休みの間には何でもできるような気がする。滴る汗をぬぐいもしないで走り廻る。夏をまるごと餌食にしよう。ここは、僕らのワンダーランドだ。

ラジオ体操 郵政省簡易保険局、NHK、ラジオ体操連盟などによる夏期巡回ラジオ体操会が全国を巡る。昭和63年8月22日には、越谷市制30周年記念事業として総合公園陸上競技場が会場となり、約1万人が参加した。ここ千間台小学校校庭では、千間台西五丁目子ども会によるラジオ体操が行われている。





# こんにちは すこやかさん



▲実可(みか)ちゃん(63. 11. 10生)・実和(みわ)ちゃん(6. 1. 7生)。東越谷八丁目の山田一成・純子さんのお子さん。「ごはんを食べさせてくれたり、めんどうをよくみてくれるお姉ちゃんが大好きです」



▶愛(あい)ちゃん(2. 12. 10生)・匠(たくみ)くん(5. 7. 15生)。下間久里の宮内公雄・美紀さんのお子さん。「パパとママにそっくりで将来が不安ですが、カメラを向けると作り笑いをしてくれて、助かっています」

▲このコーナーへの掲載希望がとても多いため、ご紹介がたいへん遅れています。ご迷惑をおかけしています。なお、これから掲載を希望する方は、おおむね半年ぐらい先となります。

## まちのわだいな

### 獅子舞と越谷の夏の伝統行事



力強く、華麗な獅子舞

【下間久里の獅子舞】  
7月15日、下間久里の香取神社で、県の指定無形民俗文化財「獅子舞」が行われました。境内で奉納の舞が披露されたあと、3頭の獅子が地区内の約150軒の家を訪れて舞い、家内安全、五穀豊じょうを祈りました。



たいまつで害虫退治

【北川崎の虫追い】  
7月24日、北川崎で、県の選定無形民俗文化財「虫追い」が行われました。直径約50センチ、長さ2.5メートルのたいまつに火をつけて、かねや太鼓を鳴らしながら「稲の虫、ホーイホーイ」と叫び、田畑を歩きまわりました。

### 綾瀬川の水質調査



綾瀬川の水質調査

7月21日、越谷市の西端を流れる綾瀬川で、「綾瀬川みんなど水質調査」が実施されました。これは、綾瀬川の水质ワースト1の脱却を目指して平成2年から実施されているもので、今年で6回目。  
この日は小学生や主婦など34人が参加、左藤橋、越谷橋での流量調査の見学や前日に仕掛けたピクニックに入った魚の確認をしたあと、左藤橋、越谷橋、西浦橋、綾瀬橋の4カ所で採取した水を児童館ヒマワリに持ち寄り、透視度や水素イオン濃度などの分析をしました。

### ホームドクター



239

## スポーツと顔、頭のけが



越谷市医師会  
山岸外科医院  
山岸 俊次

スポーツによる頭部および顔面のけがと一口に言っても、生命を直接脅かすような意識喪失を伴った重篤な状態から、後遺症をほとんど残さない、軽い「うちみ」あるいは「きりきり」まで広範囲に及んでいます。今回は緊急手術を要する、あるいは手術を要さなくても

も非常に重症の、専門的な脳外科的疾患はなるべく除いて、いわゆるスポーツ外傷として一般的なことを述べたいと思います。  
スポーツにけがは付き物で、特に格闘技あるいはそれに類した競技では、顔面のけがにみまわれる機会には手術を要する

ます。まず、I頭部の外傷として面目がはれて皮下出血を伴ったり、耳のつらさ、側頭部皮下出血を認め、持続する頭痛を伴う場合には、頭の中の骨折が疑われ、専門医の精密検査が必要です。小児は外傷直後に嘔吐(おうと)を繰り返す、意識障害(ごえん)のある場合は誤嚥(ごえん)を避けます。けいれんの場合は舌をかまないうちに注意し、脳震とうの場合には安静にして経過を見ます。一過性でも意識障害があれば必ず専門医の精密検査が必要です。てんかんも運動時に発作が起りやすく、その場合にも精密検査が必要となります。

次に、II顔面のけがについて触れたいと思います。①目に関しては眼窩(がんか)を含む骨折が顔面骨骨折の中で非常に多くの割合を占めている。②鼻部は顔面の外側に突出しているために外傷を受けやすく、鼻

骨骨折、鼻出血、鼻内異物などが問題となる。③口腔(こうくわう)内の外傷では受傷時の状況を正確に知り、異物があればできるだけ除去する。④耳では相撲、柔道、空手などに、鈍的、機械的な外力が加わった時に血のかたまり「血腫(けっしゅ)」がでやすい。ほかに外耳道および鼓膜の外傷は頭部外傷と合併することが多く、専門医の受診が必要である。⑤神経麻痺(まひ)では外傷性の顔面神経麻痺が重要である。以上、スポーツによる頭部、顔面の外傷では、直接あるいは間接的に生命を脅かす危険性が高く、専門医の精密検査が必要です。



みんなの作品  
大間野小学校  
次回は宮本小です

雨音  
小四 太田 郁恵

楽しかった交歓給食  
6年 出澤久美子



出澤久美子さん

「いただきます」  
今日は、一年生・なかよし学級と私たち六年生との交歓給食の日です。今年も、去年とちがって中庭で食べました。朝から雨が降ったりやんだり、天気不安定でも心配でした。さらにその日は、うどながなかなか届かなくて給食がおくれそうだったので、大変心配だったので、がなんとか大丈夫でした。

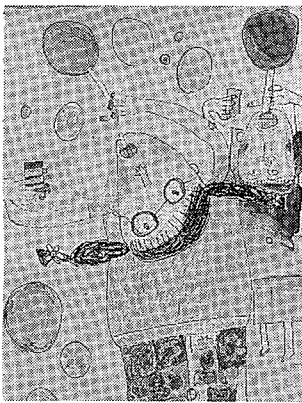

「じゃぼんまはせう」2年 植竹理佳



植竹理佳さん

交歓給食の日のお昼休みに遊ぶ楽しかったかわりに、数日後の屋休みのときも、大勢で食べたり遊んだりすると、ずとずと楽しくなりました。

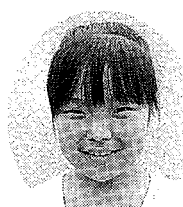

太田郁恵さん

楽まで流れ、とてもよい雰囲気であの重い机やいすを運び、一年生の給食を配りあげたことなどの大変なことも食べながら忘れてしまいました。

市立図書館から ☎65-2655

50年前、日本が世界の国とせんそつをしていたとき、大きな町にすんでいる人が、くろしゅうをきかずにいなかにつりました。「そかい」といいます。五さいのけんちゃん



科学遊び(手づくり遊び)第6巻(同朋舎出版) あぶり出しや押し花、熱気球にでんぷんのとりだしなど、やさしいものから大人とつしよにもなるものまで95種類遊びがてていきます。



が、かぞへはなれてそかいしたのです。自分がけんちゃんだったつらと、考えてみてください。小学校低学年から。驚異の細胞戦争-生命のひみつ(ほるぷ出版) 今から、150億年前、宇宙が始まった。最初の生命、たった一つの細胞でできた小さな生き物は、とつして生まれ進化してのたろう。2つの細胞が衝突してできた、砂つぶより小さな一個の細胞、それができたばかりのきみだ。だげど、今のきみの体には、全部で

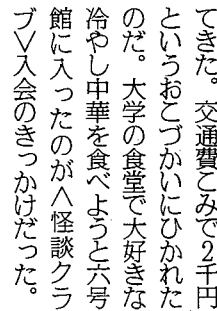

100兆個もの細胞がある。この本を読めば、きみもスーパーマンだと思えるかもしれない。小学校高学年から。ひとりぼっちの怪談(偕成社) 夏休みのある日、小学生のぼくは兄貴にたのまれて、ラケットを届けに大学までやってきた。交通費のみで2千円というおつかけいひかれたのだ。大学の食堂で大好きな冷やし中華を食べようと六号館に入ったのが、怪談クラブV入会のきつかけだった。



ところが、西戸助教教授なんて、この大学にはいないって兄貴に言われた。でも、夢じゃないんだ。小学校高学年から。情報図鑑(福音館書店) 自由研究で調べていることについて、もっとくわしく知りたい。旅行に行くけれど、近くに何かおもしろい施設はないかな、などというときには、この本が便利です。全国の博物館から大自然までのガイドブック。

\*今回紹介した本はすべて市立図書館で借りられます

夏休みも子ども図書案内

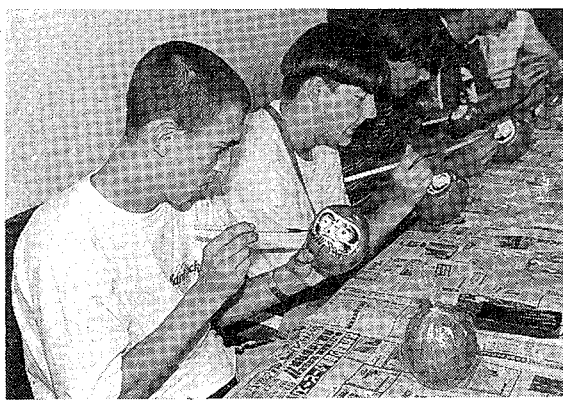

ドイツ・ヘッセン州のスポーツ少年団12人が、7月25日から越谷市を訪れています。これは、第22回ドイツスポーツ少年団同時交流事業の一環として来日した同少年団を、越谷市スポーツ少年団が創立20周年記念として受け入れたもの。26日にはダルマ作りを体験、初めて見るダルマに思い思いの顔を描いていました。

ヘッセン州から12人、独スポーツ少年団来市(サッカーの友誼試合も)



わがまちこの人

この舞台は、30人の子どもたちが中心となって繰り広げる、夢と冒険の物語。子どもたちは、1000人の応募者の中から選ばれた。「前にも、『ブニー』を見て、自分もやってみたいと思っていました。初めてミュージカルに出るのうれしく思います。ドゥドゥはわたしに似て、考える前に行動

小椋佳企画のミュージカル「シング フォー ユー」でドゥドゥを演じる 赤羽瀬里菜さん(大袋小5年)

こどもコーナー

こどもコーナー

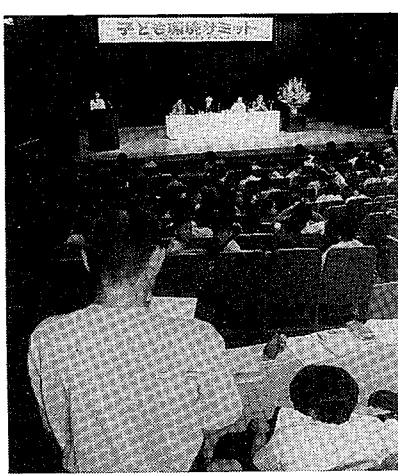

環境問題をみんなで考えよう

6月28日「第4回子ども環境サミット」が、中央市民会館で開かれました。これは、小・中学生の目を通して環境問題を考えようとして平成4年から開かれていたものです。この日、市内の小・中学校から300人が参加。リサイクル実践モデル事業の活動報告や講演、クイズなどが行われました。

こどもクイズ

第277回もんだい

下の絵は、ほかのものといっしょに使われることが多いものばかりだが、てきとうな相ぼうがないのはどれだろう。

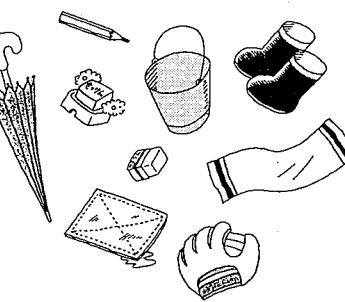

- 応募のしかた●
1、はがきに答えと住所、氏名(ふりがな)、性別、学校名、学年、広報を読んだ感想などを書いてください。
2、しめきりは8月15日消印のものまでです。
3、あて先は☎343越谷市越ヶ谷4-2-1越谷市役所「広報こしがや」こどもクイズ係まで。
4、正解10人のお友達に記念品をおくりします。正解者多数の場合は抽せん。
5、応募できる人は市内に住む小・中学生です。
6、当せん者は9月15日号の広報こしがやで発表します。



学校紹介 活動編 16 大袋北小学校

次回は蒲生南小学校です

活力とるおいに満ちた学校
大袋北小学校では、生き生きと、あたたかみのある学習環境、生活環境づくりをめざして、さまざまな活動が行われています。これらの活動を通して、ふれあいと感動を与え、強い意志と思いやりを育て、心が和む学校をめざしています。

私たちの大袋北小学校では、6月の第三土曜日の授業参観が終わった後、親子除草作業を行います。各クラスごとに分かれて、親子で草取りをします。花だんや家庭など学校の内外の草をみんなで協力して取るのです。一生懸命がんばって取るので、たちまちきれいになります。草捨て場には草の大きな山ができています。でも、除草をしていると、ところどころにお菓子の袋やビニール袋、花火のやり残しなどいろいろな物が落ちていたりをみかけます。これらを見ると悲しくなります。ごみを捨てない、そして気づいたら拾って、私たちの手で美しい学校にしていきたいと思えます。また、七月には「北小祭り」というイベントがあります。オープニングセレモニーでは、器楽演奏をバックに仮装行列や聖火リレーなどがあります。代表委員会が計画を立てて行っています。高学年は、クラスで協力していろいろな出し物を用意するのでとても大変です。でも、低学年の子どもたちがとても喜んでくれるので、苦労や疲れもふっとんでしまいます。学校全体が協力し合う、そんな心でいつまでも仲のよい大袋北小でいたいと思えます。



### 市政トピックス

#### ●第22回日本銅センター賞を受賞●

7月3日、越谷市の「銅屋根で築く新しい都市計画」が、第22回日本銅センター賞を受賞しました。これは、(株)日本銅センターが、新しい銅の需要開発に貢献した企業、個人などを表彰するもの。屋根材として銅板の経済性に着目し、新設される公共施設の屋根を銅板でふく、市の取り組みが評価されました。

#### ●東部清掃組合第一工場が発電所として認可●

7月6日、東部清掃組合第一工場が、「ごみを燃料とした火力発電所」として正式に関東通産局から認可(使用前検査合格)されました。高効率のごみ発電が行われるのは、国内で初めて。同発電プラントは、焼却炉、ボイラーの4基それぞれが独立運転できるように設計され、タービン発電機も2基設置されています。

#### ●「越谷コミネット」スタート●

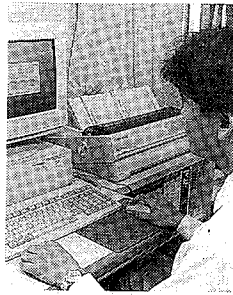

8月1日から、公共施設案内・予約システム「越谷コミネット」がスタート、自宅などの電話やパソコンから、公共施設の予約状況の確認や利用予約ができるようになりました。このシステムは、平成3年に自治省が「コミュニティ・ネットワーク構想」として発表したもので、モデル指定を受けた自治体の中で、オンラインシステムとしてスタートするのは越谷市が全国で初めてです。

#### KEYワード コミュニティ・ネットワーク構想

平成3年度に自治省が打ち出した情報化構想。地域住民の福祉と地域の活性化を図るうえで、積極的に地域の情報化を推進することが目的。全国の地方公共団体が共同して利用することができる標準的な仕様を基礎として、①公共施設案内・予約システム ②図書館情報ネットワークシステム ③地域カードシステムを構築、それぞれについてモデル都市を指定し、複数の都市でシステムの共同開発を行っている。



毎年ホテルを育て、放流しているグループ・越谷のホテルを育てる会。ホテルの舞う環境を守り、越谷をホテルの里にしようとしているこのグループの活動を紹介します。  
放送日 8月20日(日) 午前9時30分～50分  
再放送 8月21日(月) 午前11時00分～20分  
\*放送を収録したテープ(前月分まで)が市立図書館にあります。ご利用ください

毎週水曜日、午後4時20分ごろにFM埼玉で越谷市の30秒スポットを放送します。

\*ご意見、ご感想をお寄せください  
問合せ 広報広聴課広報係

## 伸びゆくまち川柳 人と緑のハーモニー

### 川柳地区コミュニティ推進協議会

川柳地区コミュニティ推進協議会は、地区の自治会および各種団体のご理解、ご協力により、平成6年3月18日に設立されました。当協議会は、諸事業活動

を具体的に検討するため、に、広報文化部会、生活環境部会、福祉健康部会の3部会が設置されています。昨年度、広報文化部会で、は、広報紙「コミ協かわや

なぎ」を2回発行し、生活環境部会では、地区内を一斉に清掃する「サ・クリーン作戦」を実施しました。また、福祉健康部会では、健康講座「はつらつ人生は健康から」と題し、平和学院衛生福祉専門学校の斎藤恭平氏を招いて、地区内の高齢の方の発表をもとに講演をしていただきました。

このように、皆さんのご理解のもと、円滑に事業を推進することができました。今年、阪神・淡路大震災が発生し、多大な被害があ

## コミ協めぐり

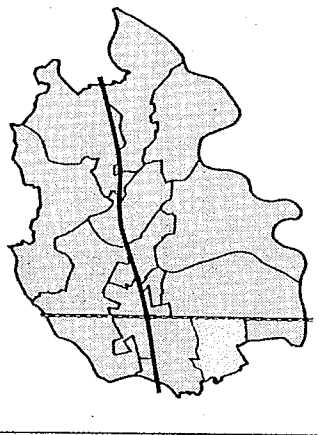

つたことほまた記憶に新しいところですが、災害はいつ発生するかわかりません。この教訓を生かし、本年度の主な事業として、防災訓練を予定しています。被害を少なくするために、は、ふだんから地区住民総ぐるみで災害に対する備えをしておくことが大切だと思えます。

当コミ協が設立されて1年以上経過したわけですが、これからも地区コミ協を核として、地区の皆さんと、川柳地区の現状と将来を話し合い、快適でふれあい豊かなまちづくりを創造するために、コミ協活動をさらに充実していくことができればと思います。

### 草加市



平和の日記念行事 朗読劇「この子たちの夏」市民参加による被爆体験をテーマにした朗読劇「この子たちの夏」と、作家・澤地久枝氏による講演会を開催します。入場無料。

日時/9月9日(日)、正午～午後5時 会場/アコス南館7階アコスホール(東武伊勢崎線草加駅東口)。問合せ 草加市コミュニティ室 電話22-0151

### 吉川町

市民農園利用者募集 所在地/吉川町上内川地内 面積・利用料/50平方メートル(108区画)、年額2万5000円 利用期間/平成10年2月末日まで 利用施設等(無料)/休憩室、シャワー室、農機具など 申込み/印鑑をお持ちのうえ、直接農政課へ。\*指導員が常駐し、作付け指導および農園管理を行います。問合せ 吉川町農政課 電話51-1231

### 松伏町

「夫婦とおなかの赤ちゃんのためのコンサート」 妊婦さんを対象とした、赤ちゃんの健やかな誕生と発育のためのコンサートです。心休まるひとときをお楽しみください。日時/9月2日(日)、午後2時開演 会場/田園ホール・エローラ(松伏町中央公民館)。入場無料(整理券が必要)、全席自由。問合せ 松伏町文化振興事業団 電話92-1001

### 三郷市

55歳とサマーフェスティバル 日時/8月27日(日)、午前10時～午後5時 会場/三郷市役所駐車場、市民広場 内容/フリーマーケット、

### 八潮市

やしお生涯学習館がオープン やしお生涯学習館がオープン 生涯学習の中心拠点となる、やしお生涯学習館がオ

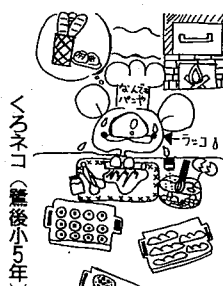

梅雨の合間をぬって、しらはと水上公園に出かけました。海なし県の埼玉にとってプールは欠かせないものです。それに、今年はずいぶんプールもでき楽しさ倍増です。はしゃぐ子どもをよそに、波打ち際に横になりついで「うごごご」目を覚ますと波の間に鳥ならぬ「ビール腹」が浮かんでいます。年々出てくるおなかにはうれしさがつかり。また暑い日が続きます。今年も容姿よりの冷たい洋酒で夏を乗り切ろう(つと)。(は)



広報

# こしがや

# 情報かわら版



市の木：ケヤキ ニレ科  
落葉高木。武蔵野の風景  
を思わせる代表的な木。  
昭和53年11月3日制定



市の花：キク キク科多年  
草。美しさと香りで古  
くから親しまれている。  
昭和53年11月3日制定



市の鳥：シラコバト ハ  
ト科キジバト属。越谷周  
辺に生息する珍しい鳥。  
昭和63年11月3日制定

平成7年

1995.8.1 | No.970

発行/越谷市 343 埼玉県越谷市越ヶ谷四丁目2番1号 0489(64)2111 FAX 0489(65)6433 編集/企画部広報広聴課

## 平成8年度採用 市職員を募集します

市では、平成8年4月1日  
付採用の職員を募集します。

### △募集職種▽

#### ▽事務系職員

大学卒業以上（見込み可）  
の学歴を有し昭和45年4月2  
日以降に生まれた方、短期大  
学卒業（見込み可）の最終学  
歴を有し昭和48年4月2日以  
降に生まれた方、または高等  
学校卒業（見込み可）の最終  
学歴を有し昭和50年4月2日  
以降に生まれた方：若干名

#### ▽技術系職員

①大学卒業以上（見込み可）  
の学歴を有し昭和41年4月  
2日以降に生まれた方、短  
期大学卒業（見込み可）の  
最終学歴を有し昭和43年4  
月2日以降に生まれた方、  
または高等学校卒業（見込  
み可）の最終学歴を有し昭  
和45年4月2日以降に生ま  
れた方で、土木・建築・機  
械・電気等の工学、生物・

化学等の理學および環境工  
学等のいずれかの学科を修  
めた方：若干名

#### ②ポイラー技士2級以上の免 許を有する方で、高等学校 卒業以上（見込み可）の学 歴を有し昭和41年4月2日 以降に生まれた方：若干名

#### ▽作業療法士

作業療法士免許の取得者  
（見込み可）で、昭和41年4  
月2日以降に生まれた方：若  
干名

#### △試験日▽ 9月17日(日)

#### △書類提出▽

・大学卒業以上（見込み可）の  
方：8月21日(月)～25日(金)  
・短期大学・高等学校卒業  
（見込み可）の方：9月5日  
(火)～8日(金)  
いずれも午前8時30分～午  
後5時15分に、市役所別館2  
階人事課へ直接お持ちくださ  
い（郵送不可）

#### \*募集要項は、8月1日(火)か 家事などは除く

ら市役所総合受付、人事課  
でお配りします

#### 臨時職員登録募集

市役所や市の施設などで短  
期間勤務する臨時職員の登録  
を受け付けています

## 保育所(園)の中途入所(園)

市内の保育所(園)に入所  
(園)を希望する乳幼児の申  
請を受け付けています。各保  
育所(園)で欠員状況が異な  
り、年齢によっては入所(園)  
できないことがあります。入  
所説明書、申請書は児童福祉  
課、各保育所(園)でお配り  
しています。申請の締め切り  
は、毎月15日です。入所でき  
るのは、次の事情で日常の保  
育にあたれない場合です。

#### ①母親の家庭外労働(日常の 家事などは除く)

#### ②母親の妊娠、出産、病気、 心身障害等

#### ③親が病人の看護に従事 する

#### ④震災、風水害、火災等に あつた家庭で、その復旧の間 ただし、①～④は同居する 親族や他の方が保育できる場 合を除きます。入所後(1ヵ 月以内)に就労を予定されて いる方も申請できます。

**みんなが快適に利用**  
**せんげん台駅東口のトイレ**

せんげん台駅東口の交番  
のわきに公衆トイレができ  
ました。  
駅と交番に囲まれた三角  
形の敷地を有効に利用した  
ため、入口が斜めになつて  
います。

男子用・女子用のトイレ  
のほか、車いすや子ども連  
れなどの方が利用できる多  
目的トイレが設けられて、  
おむつ交換台や赤ちゃん用  
いすがあります。

みんなが快適に利用できる  
よう、大きな窓による採  
光や照明に工夫してあり  
ます。

**募集します**  
**第5回越谷市  
建築景観賞**

第5回越谷市建築景観賞を  
募集します。

△対象▽ 市内の現在使用さ  
れている建物などで、越谷市  
開発指導要綱の趣旨に合ひ、

次のいずれかに該当するもの  
・町並みや周辺の景観とよく  
調和している  
・公開性のある空間を確保す  
ることで、地域社会への配  
慮をしている  
・デザイン、色彩で、まちの  
景観を先導している

△応募期間▽ 8月15日(火)ま  
で

△応募方法▽ 自薦、他薦を  
問いません。応募・推薦用紙  
(市役所総合受付、建築審査  
課)

**参議院埼玉県選出議員  
通常選挙の結果**

任期満了に伴う参議院議員通常選挙が、7月23日、午前7時から午後6時まで、市内69カ所で行われました。即日開票の結果は、下記のとおりです。同時にに行われた比例代表選出議員選挙の政党等別得票数は、割愛させていただきます。

\*投票率、得票数のカッコ内は、  
越谷市選挙管理委員会確定の数字

当	高野 博	715,527(31,665)	票
当	佐藤 泰三	401,053(14,529)	票
当	阿部 幸	302,184(13,213)	票
当	深田 肇	257,681(11,057)	票
当	島田 洋七	109,059( 3,910)	票
当	天川由記子	94,680( 4,224)	票
当	奥貫東至子	18,484( 803)	票
当	栗田和隆	13,303( 574)	票
当	石井 正弘	10,028( 406)	票
当	桜井 宏之	7,077( 231)	票
投票率/埼玉県平均		38.92( 36.88)	%

**開校します  
平成7年度  
シルバーカレッジ**  
“前向きに学ぶ心に老いはなし”

市では、生涯学習の一環  
として市内在住で60歳以上  
の方を対象にシルバーカレ  
ッジを開校します。カレッ  
ジは、社会環境の変化に対  
応し、健康を培い、生きが  
いを高めるために学習する  
ものです。受講無料。

日程/下表のとおり  
会

8/31(木)	入学式・学長講話
9/4(月)	備えあれば憂いなし
9/18(月)	日本の社会・経済は今
10/2(月)	人生80年時代の生き方
10/11(火)	安全ですか、あなたの財産
10/16(月)	越谷市の歴史と史跡
10/25(火)	〃
10/30(月)	相続と遺言
11/6(月)	主役はあなたです
11/15(水)	高齢者の健康管理
11/20(月)	〃
11/29(火)	この途この人・卒業式

時間は10:00～12:00、10/11は13:30～15:30  
11/15は10:30～12:00  
会場は8/31～10/2、10/30～11/29は、  
くすのき荘、10/11～10/25はけやき荘

場/けやき荘、くすのき荘  
定員/200人(申込み  
順) 申込み/8月7日(月)  
11日(金)に直接、高齢福祉  
課、けやき荘、くすのき荘、  
北部・南部出張所へ  
\*北越谷駅西口とけやき  
79-6600

荘、くすのき荘間で送迎  
バスを運行します  
問合せ 高齢福祉課 高齢福  
祉係、老人福祉センター け  
やき荘 ☎0489-58022、老  
人福祉センター くすのき荘

**ご協力ください**  
**下水道管調査**

下水道台帳作成のため、8  
月3日(火)から道路に埋設した  
下水道管、宅地内に設置した  
公設汚水ますの位置などに  
ついて、現地調査を実施しま  
す。実施にあたっては、市から  
委託を受けた業者が身分証明  
書を胸に付けて作業を行いま  
す。ご協力をお願いします。  
問合せ 下水道管理課維持係

**家庭保育室を  
ご利用ください**

家庭保育室は市内各所にあ  
ります。生後6週過ぎから3  
歳未満児が対象で、資格は保  
育所入所基準に準じます。  
\*入室申請書と説明書は、児  
童福祉課でお配りしていま  
す

保育所(園)に受け入れて  
きる乳幼児は、入所時で3ヵ  
月を過ぎたお子さんです。ま  
た施設の見学等については、  
各保育所(園)にお尋ねくだ  
さい。

軽い障害をもつ  
お子さんのために

言語や情緒などに軽い障害  
をもつ3～5歳児の保育を市  
の指定保育所で行っています  
(保育所入所要件を満たして  
いること)。平成7年10月1  
日付の入所を希望する方は、  
あらかじめ児童福祉課へ電話  
でご連絡ください。

電話受け付け/8月7日(月)  
9日(火)、午前9時～午後4  
時 入所申請/8月10日(水)  
15日(金) 問合せ 児童福祉課保育係

**子育て電話相談は ☎76-4152 (毎週水曜日、午前10時～午後3時)**

催しのご案内

市役所の電話番号は 64-2111

催し・ご案内の記事で問合せの電話番号がないものは上記の市役所代表電話におかけください

Table with 2 columns: 日時 (Date/Time) and 内容・講師 (Content/Instructor). Lists various community events like games, first aid, and sports.

KOUMINKAN CORNER

公民館コーナー

申込み、問合せは各公民館へ
子ども達、材料費...
大相撲

施設 SHISETSU-GUIDE

ガインド 催し・ご案内
問合せは各施設へ
子ども達、材料費...
大相撲

飲酒運転追放運動実施中
市内で6月16日、17日、18日の3日間、4人が死亡、1人が重傷の事故が多発しています。

加える
お泊り教室(夜校)
交通規制を実施
交通規制を実施
交通規制を実施

加える
お泊り教室(夜校)
交通規制を実施
交通規制を実施
交通規制を実施

加える
お泊り教室(夜校)
交通規制を実施
交通規制を実施
交通規制を実施

加える
お泊り教室(夜校)
交通規制を実施
交通規制を実施
交通規制を実施

加える
お泊り教室(夜校)
交通規制を実施
交通規制を実施
交通規制を実施

加える
お泊り教室(夜校)
交通規制を実施
交通規制を実施
交通規制を実施

加える
お泊り教室(夜校)
交通規制を実施
交通規制を実施
交通規制を実施

加える
お泊り教室(夜校)
交通規制を実施
交通規制を実施
交通規制を実施

加える
お泊り教室(夜校)
交通規制を実施
交通規制を実施
交通規制を実施

加える
お泊り教室(夜校)
交通規制を実施
交通規制を実施
交通規制を実施

加える
お泊り教室(夜校)
交通規制を実施
交通規制を実施
交通規制を実施

加える
お泊り教室(夜校)
交通規制を実施
交通規制を実施
交通規制を実施

伝言板
文化・スポーツなど市民活動の情報欄です

伝言板
文化・スポーツなど市民活動の情報欄です

伝言板
文化・スポーツなど市民活動の情報欄です

伝言板
文化・スポーツなど市民活動の情報欄です

伝言板
文化・スポーツなど市民活動の情報欄です

伝言板
文化・スポーツなど市民活動の情報欄です

伝言板
文化・スポーツなど市民活動の情報欄です

伝言板
文化・スポーツなど市民活動の情報欄です

伝言板
文化・スポーツなど市民活動の情報欄です

伝言板
文化・スポーツなど市民活動の情報欄です

伝言板
文化・スポーツなど市民活動の情報欄です

伝言板
文化・スポーツなど市民活動の情報欄です

伝言板
文化・スポーツなど市民活動の情報欄です

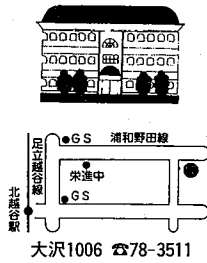

**HEALTH&LIFE**  
**健康と暮らし**  
 問合せは各施設へ  
 代表番号のないものは  
 市役所 ☎64-2111

保健センター

大沢1006 ☎78-3511

参加できる方50人(申込み順)  
 会場/保健センター、越谷  
 保健所 費用/3000円程  
 申込み/保健センターへ  
 (申込みのときに身長、体重  
 をお聞きします。)

**母親学級受講生募集**

対象/妊娠16週〜23週の妊  
 婦(初産の方優先) 日程/  
 下表のとおり 時間/初日は  
 午前9時45分〜午後1時(昼  
 食の会食があります)。2日  
 目以降は午後1時30分〜3時

母親学級の日程(9月)

5日(火)	オリエンテーション、 妊娠中の栄養
14日(水)	分べん・妊婦体操、 妊娠中の保健
18日(日)	歯科保健、 新生児の保育
28日(木)	もく浴実習、座談会

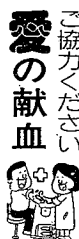

乳がん集団検診の  
 日程が変わりました  
 9月から実施される乳がん  
 検診の日程が変更になりま  
 す。決まりましたお知らせし  
 ます。

**消費生活講座**  
 「くらしと食」  
 ①日時/8月25日(金)、午前  
 10時〜正午 会場/中央市民  
 会館第8会議室 内容/「ほ  
 んとうに大丈夫か、輸入食  
 品」講師/フェリス女学院

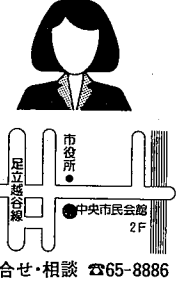

問合せ・相談 ☎65-8886

休日当番医

8月6日  
 ▷なつクリニック☎65-8880  
 新川町2-23-2/内・外・小  
 ▷順天堂越谷病院☎75-0321  
 袋山560/精

8月13日  
 ▷十全病院☎64-7377  
 赤山町5-10-18/内・外・  
 小・整・皮・泌  
 ▷今井医院☎86-7713  
 蒲生旭町6-23/内

8月20日  
 ▷森医院☎62-3001  
 南越谷3-7-22/内・小  
 ▷黒崎産婦人科医院  
 ☎75-1535  
 大里24/産・小・内

薬の相談コーナー  
 越谷市薬剤師会  
 ▶今月の相談日  
**4日(金)・25日(金)**  
 午後1時〜3時  
 ▶保健センター2階

消費生活センター

10月から夕食をお届けします  
**配食サービス「味彩通信」**  
 越谷市社会福祉協議会で  
 は、市の委託を受け10月か  
 ら高齢者・身体障害者世帯  
 に対して、有料で食事(夕  
 食)サービスを始めます。  
 ▲利用できる方▼  
 ・市内在住で一人暮らしの  
 65歳以上の方、高齢者だ  
 けの世帯  
 ・身体障害者(障害の程度  
 が1級・2級の方)だけ  
 の世帯  
 ▲回数▼ 次のコースから  
 申込み時にお選びください  
 ①週5回コース(月曜〜金  
 曜日)  
 ②週3回コース(月曜・水  
 曜・金曜日)  
 ③週2回コース(火曜・木  
 曜日)  
 ▲料金▼ 1食当たり45  
 0円(翌月まとめて請求)  
 ▲申込み▼ お近くの民生  
 委員、社会福祉協議会へ  
 問合せ 越谷市社会福祉協  
 議会☎66-3411、高齢  
 福祉課接保係

大学名誉教授・本間慎氏 定  
 員/35人(申込み順)。参加  
 無料。  
 ②日時/8月30日(水)、午後  
 1時〜5時 会場/中央市民  
 会館工作部 内容/手作  
 り陶芸教室 講師/越谷市工  
 芸協会・奈良勝雄氏 定員/  
 20人(申込み順) 参加費/  
 1000円 持ち物/30センチ  
 の古布、タオル、歯ブラシ、  
 コップ、エプロン。  
 いずれも申込みは消費生活

センターへ。  
**消費生活**  
**サマースクール**  
 日時/会場/8月9日(火)、  
 午前10時〜正午:児童館コス  
 モス。8月10日(水)、午前9時  
 30分〜11時30分:児童館ヒマ  
 ワリ 内容/手作りせつけ  
 ん、手すきはがき作りなど  
 対象/小学4年〜6年生30人  
 (申込み順) 申込み/消費

ご参加ください  
**緊急時の救急法**  
 日時/8月21日(月)、午後1  
 時15分〜4時45分 会場/越  
 谷県税事務所 内容/人工呼  
 吸法、心肺蘇生法、止血法  
 講師/越谷市消防署職員 定  
 員/20人(申込み順) 申  
 込/8月11日(金)までに保健所  
 へ。参加無料。  
**食中毒にご注意**  
 ・台所は常に清潔にし、調理  
 前は手を洗いまししょう  
 ・「残り物、もったいない」  
 は事故のもと。冷蔵庫の清  
 掃と詰め過ぎにご注意

シェイプアップ教室日程

8/23(水)	講演「成人病と 肥満予防」
8/24(木)	各部計測 血液検査
8/28(月)	栄養講話「食品交 換表の使い方」
8/30(水)	栄養実習
9/5(火)	運動実習
10/26(木)	歯科講演
11/28(火)	血液検査 ウォーキング
12/11(月)	講演「血液検査の 結果」と効果判定

**歯科相談室**  
 日時/8月24日(水)、午後1  
 時30分〜3時 会場/保健セ  
 ンター 定員/30人(申込み  
 順) 内容/歯科の検診相談  
 申込み/保健センターへ。

募集します  
**越谷市医師会看護婦**  
 越谷市医師会では、国民  
 健康保険の健康診断に伴い  
 看護婦を募集します。期間  
 /8月28日(月)〜10月31日(火)  
 のうち42日間 時間/午前  
 11時〜午後4時 資格/看  
 護師免許をお持ちの方 応  
 募方法/市販の履歴書に写  
 真をはり付け、必要事項を  
 記入し左記へ。  
 問合せ 越谷市医師会  
 (大沢1006保健センタ  
 ー内) ☎75-6008

8月は通商産業省主催の  
**電気使用安全月間です**  
 安全エッチャんの電気安全ひとくちメモ  
  
 ぬれた手で、電気  
 製品を使うのは、  
 やめましょう。  
 関東東電気保安協会

に4万円ずつ償還  
**請求方法の**  
**説明会を開きます**  
 日時/対象地区/8月31日  
 (木)、午前10時から:桜井・新  
 方・増林・大袋・荻島・出羽  
 地区在住の該当する方。午後  
 2時から:蒲生・南越谷・川  
 柳・大相模・大沢・北越谷・越  
 谷地区在住の該当する方。会  
 場/サンシティ・小ホール。  
 問合せ 社会福祉課社会福祉  
 係

**知っていますか**  
**こんな制度** ③4  
**デイサービス**  
 虚弱や寝たきりのため外  
 に出られない、風呂に入れ  
 ないなど不自由な生活を送  
 っている方はいませんか。  
 介護が必要な方には、ホー  
 ムヘルプサービスやショ  
 ートステイなどの在宅サービ  
 スがあります。その中で、  
 給食や入浴のサービスをす  
 るのがデイサービスです。  
 市内には2カ所の施設が  
 あり、3カ所目が特別養護  
 老人ホーム「嘉祥園」に開  
 設されました。3施設あわ  
 せてご利用ください。  
 ▲対象▼ 概ね65歳以上の  
 方で虚弱や寝たきり、痴は  
 うなどのため日常生活に支  
 障のある方  
 ▲時間▼ 午前10時〜午後  
 3時  
 ▲実施施設▼  
 ・嘉祥園(谷中町4の29)

戦没者等の遺族の皆さんへ  
**特別弔慰金が支給されます**  
 特別弔慰金は、戦後50周年  
 にあたり、国が改めて戦没者  
 等の遺族に弔慰の意を表すた  
 めに支給されるものです。  
 ▲対象▼ 平成7年4月1日  
 において、公務扶助料、遺族  
 年金等の受給権を有する遺族  
 のいない方  
 \*7年4月1日までに傷病恩  
 給、障害年金等の受給者が  
 受給の原因となった傷病で

死亡し、公務扶助料、遺族  
 年金等の受給権を有する遺  
 族のいない方を含む  
 ▲支給の順位▼ 戦没者一人  
 について、次の順位に従って  
 最も順位の先の方一人が受給  
 できます。  
 (1)平成7年4月1日までに援  
 護法の弔慰金の受給権を取  
 得した方  
 (2)戦没者等の子  
 (3)戦没者等と生計を共にして  
 いた①父母 ②孫 ③祖父  
 母 ④兄弟姉妹(戦没者死  
 亡後の婚姻、養子縁組によ  
 って7年4月1日現在に氏  
 が変わっている方は除く)  
 (4)前記③以外の①父母 ②孫  
 ③祖父母 ④兄弟姉妹  
 (5)右記の①〜④以外の3親等  
 以内の親族(戦没者死亡日  
 まで引き続き一年以上生計  
 を共にしていた方のみ)  
 ▲支給額▼ 額面40万円の国  
 庫債券。平成8年から10年間

**国民年金保険料の**  
**集合徴収を行います**  
 日時/8月5日(土)、午前9  
 時〜午後3時 場所/市役所  
 1階保険年金課 持ち物/保  
 険料納付書紛失された方は  
 再発行します。当日、越谷  
 市民まつり会場で、年金相談  
 コーナーを開設します。年金  
 加入・保険料の納付状況をお  
 調べのうえご相談ください。  
 問合せ 保険年金課国民年金  
 係