

広報 しががや

季刊版
平成22年夏号

『広報しがや季刊版』は4月・7月・10月・1月の15日に発行。
季刊版のほか『お知らせ版』(毎月1日)を発行しています



6月4日、住まいの情報館で行われた子育てサロンの講座
「赤ちゃんとおそぼう」

特集 協働の担い手たち ～市民を主人公にしたまちづくりを進めるために～ 2～7

特集 止める！ 地球温暖化 ～100年後に生きる人たちのために
未来を決めるのは、今を生きているわたしたち～ 8～13

トピックス 子どもたちの遊び場 ～出かけよう！子育て家族がホッとできる場所～ 14～16

ときめき★インタビュー 湘南ベルマーレDF(ディフェンダー) 島村 毅(しまむらつよし)さん 17

《イベントガイド》 サンシティ、科学技術体験センター、児童館コスモス・ヒマワリ 18～23
老人福祉センターけやき荘・くすのき荘・ゆりのき荘、越谷市民プール

『生涯学習メニューTRY(トライ)』が折り込まれています

●特集

～越谷市自治基本条例第6章～

参加

「市民」の市政への参加（第23条）

政策や施策の立案、実施および評価のそれぞれの段階での参加が可能となる制度の整備に努めます。

審議会等への参加（第24条）

審議会に公募委員を加えるよう努めます。また、公募を行うにあたっては、参加しやすい環境の整備に努めます。

意見公募手続き（第26条）

「基本構想」その他の重要計画等の策定にあたっては、「市民」に広く意見を聴くための手続きを行います。

協働

地域コミュニティ組織と市民活動団体の役割（第12条）

地域コミュニティ組織（自治会、コミュニティ推進協議会等）と市民活動団体（NPO団体等）は、それぞれの役割を認識し、協力してまちづくりを進めます。

地域コミュニティ組織・市民活動団体との協働と活動への支援（第25条）

「地域コミュニティ組織」や「市民活動団体」との協働を進め、場所の提供、情報の収集・提供、活動機会の提供、財政支援、人的な派遣等の支援に努めます。

なぜ今、協働なのか？

平成12年に地方分権一括法が施行されて以来、国から地方への権限移譲が進みましたが、地方分権の進展とともに、各自治体にこれまで以上に主体的なまちづくりが求められています。さらに、景気低迷に伴う厳しい財政事情や、少

子高齢化の進行、市民ニーズの多様化など社会環境が大きく変化し、行政を主導とした市民と行政のあり方では、さまざまな問題に対応できなくなってきました。地域の特性を活かした個性豊かなまちづくりを進めていくためには、市民参加による協働のまちづくりが必要です。また、市では、これまで自治会活動やボランティア活

動など、多くの市民の皆さんと協力してまちづくりを進めてきましたが、市政への市民参加やまちづくりを市民と協働で行うことを、明確に規定したものがありませんでした。こうした自治体を取り巻く環境や社会環境の変化を背景

に制定されたのが、越谷市自治基本条例です。条例では、市民の皆さんがまちづくりの主体として、市政に参加し、市と協働してまちづくりに取り組むことが明記されています。

越谷市総合振興計画第1回審議会



5月29日（土）に開催された第1回審議会。各種団体等の代表者や公募選出委員、有識者など40人の市民委員によって、越谷市のこれから10年間のまちづくりの指針となる第4次越谷市総合振興計画の素案が審議されます

- * 審議会の傍聴のご案内や公募委員募集の情報については、広報紙や市ホームページでお知らせします
- * 市では、重要計画等の策定にあたっては、広く市民の皆さんの意見を聴き、市政運営に反映させることとしています。意見公募（パブリックコメント）の実施については、広報紙や市ホームページでお知らせします

高橋市長から植竹勇会長へ越谷市総合振興計画の諮問書が手渡されました（植竹会長の右は吉澤芳雄副会長）



市では、子どもの安全を守るため、地域の自主防犯活動団体と協働で青色回転灯を装備した防犯パトロール車で市内を巡回し、街頭パトロールを行っています。地域では、増林地区防犯・防災連絡協議会（写真）、大沢地区地域防犯連絡協議会、大袋地区地域防犯連絡会、大相模のボランティアグループ「藤の会」の4団体が毎週、子どもたちの下校時刻に合わせてそれぞれ地区を巡回しています。青色回転灯を装備したパトロール車は、寄付を受けて市が所有する車両と防犯協会から借りている車両の2台あります。市では、車両や防犯ベストの貸与など地域の自主的な防犯活動を推進しています。

問 危機管理課 ☎963-9285

特集

協働の担い手たち

市民を主人公にしたまちづくりを進めるために

「自分たちの住むまちをこんなまちにしたい」「こうなったらいいな」という「思い」を実現するためには、そこで暮らすみんなが知恵を出し合い、協力していかなければなりません。市民も積極的に市政に参加し、市民と行政が、それぞれ役割を分担しながら協力してまちづくりを進める、それが「協働のまちづくり」です。まちづくりの主人公は市民の皆さんです。まちづくりにはあなたの力が必要です。

● 特集

協働の担い手たち



仲間がいて、行政の後押しがあったからこそ続けられた

こだま文庫：朗読ボランティア (平成22年春の褒章：緑綬褒章受賞) 池田 経子さん

視覚障がいがある方のため... 視覚障がいがある方のため、本を読んで録音する活動を続けてきました。聴きやすく、質の高い録音図書を作りたいという一心で取り組み続け、気づいたら36年間経っていたという感じです。

ボランティアには難しい手続きがありますが、著作権者との調整などは市立図書館にお願いしています。信頼性のある行政に力を貸していただけると助かりますね。それから、越谷市社会福祉協議会からも、グループの運営全般について支援をいただいています。



お互いに持っているものを出し合い、交流しながら進めること

こしがや地域ネットワーク13会長 駒崎 美佐子さん

まちづくりは、技術でも時間でもみんなが持っているものを出し合って、交流しながら進めることが大切です。行政に期待することは、行政の理解があると、市民活動が行いやすいということですね。

地域活動に参加したことがない方は、市民大学などの講座へ参加してみるのも面白いと思います。わたしたちの会も、市教育委員会主催の「こしがや女性大学」の修了生有志で結成しました。地域で交流してわいわいやるのは楽しいですよ。

団体の枠にとらわれず、連携してまちづくりに取り組むことが大切

越谷市自治会連合会会長 原田 惣佐さん



以前は行政にお願いしない... 以前は行政にお願いしない、と何もできないかと思いましたが、コミ協(コミュニティ推進協議会)ができてから意識が変わってきました。

また、越谷市に転入して日が浅く、自治会に関心のない方もいますが、お互いに親身に接することが大事ではないでしょうか。まずは日ごろの「あいさつ」から始めれば、時間はかかるかもしれませんが、少しずつ地域になじんでくると思います。

協働の担い手 ～自治会・コミュニティ推進協議会・NPO等市民活動団体～ の取り組み

市には「自分たちの暮らすまちを良くしたい」「世の中や人のために、何か自分にできることがあれば手伝いたい」という思いで、日ごろ活動されている方が大勢います。そんな協働の担い手である団体の方の「声」や「取り組み」を紹介します。

平成7年1月に発生した阪神・淡路大震災では、隣近所や自治会の人々の活躍で多くの人が救出されました。その数は消防や警察、自衛隊による救出者数をはるかに超えています。

市では、地域による防災力の向上を図るため、自治会ごとに設立された自主防災組織を支援するとともに、市内13地区と合同で総合防災訓練を行っています。

合同総合防災訓練



今年2月、しらこぼと水上公園駐車場で行われた越谷市・荻島地区合同総合防災訓練。地域住民と警察・消防・ライフライン関連企業などの関係機関職員、総勢約1900人が参加し、熱心に訓練を行いました

こしがや地域ネットワーク13

こしがや地域ネットワーク13(会員数40人。駒崎美佐子会長)は、市教育委員会主催の「こしがや女性大学」の修了生有志が平成11年9月に結成しました。「共に築き合う社会」をテーマに、現役を引退し引きこもりがちな男性向けに「地域デビュー講座」を開催したり、「遊びながら郷土越谷をもっと知ってほしい」と願い、「越谷いろはかるた」(写真)を制作するなど、精力的な活動を続けています。



1カ月で千セットを完了した「越谷いろはかるた」。郷土への思いが深い方が多いことがわかります

大相模地区クリーン作戦



みんなの憩いの場、ラベンダー公園(大成町)の清掃作業に汗を流す

大相模地区コミュニティ推進協議会(石塚治郎会長)では、5月の「ごみゼロの日」に合わせて、平成13年度から毎年、自治会と合同で地域の清掃活動を行っています。今年も5月30日(日)に、地元17自治会と合同で2千世帯以上が参加し、清掃活動を行いました。

●特集



地域の方と一緒に歩道にマリーゴールドを植える富士中学校の生徒たち

今年度第1回目の活動となる6月26日(土)には、富士中学校の生徒約90人を含む、総勢130人が参加し、歩道の清掃と花植えに汗を流しました。

南越谷地区コミュニティ推進協議会(饗庭秀男会長)では、快適な地域環境と心ふれあう地域づくりを目指し、富士中学校の生徒やPTAと合同で「花いっぱい運動」に取り組

んでいます。年に3回、同地区の鳩ヶ谷別府線の歩道の清掃や花壇への花植え、新越谷駅・南越谷駅周辺での花苗の配布を行い、きれいなまちづくりと緑を地域に広めるためのPR活動を行っています。

南越谷地区コミュニティ推進協議会

ふれあいサロン沼田

大房のふれあいサロン沼田(山内恵美子代表)では、遠出をすることの難しい高齢者の交流の場をつくるため、自治会館でお茶会や手遊び歌などを行う、ふれあいサロンを開催しています。同サロンは越谷市社会福祉協議会の登録サロンで、研修を修了した「福祉推進員」が中心となって運営し、地域のボランティアや民生委員も参加、沼田自治会も運営を支援しています。

市内には、このような高齢者や子育て中の親子を対象に活動しているサロンが60団体以上あります。サロンについて詳しくは越谷市社会福祉協議会(☎966-3411)まで。



歌のしりとりゲームで盛り上がる参加者の皆さん。笑うと元気も出ます

市民活動団体とは?

市民活動団体とは、地域を越えて、共通の目的や関心を持った人が集まり構成された団体です。利益を追求するのではなく、専門性や行動力を発揮して、市民が明るく楽しく生きるためのまちづくりを進めています。

皆さんのまちづくり活動を応援します! 越谷しらこぼと基金助成事業募集

越谷しらこぼと基金では、快適で活力ある魅力的なふるさとづくりを目指して行われる事業に対し、助成を行っています。《対象事業》 快適で活力ある魅力的なふるさとづくりを目的とし、市民の皆さんが主体的に行う事業で、その内容が調査研究、創作発表、啓発普及、人材育成、実践等に関するもの。

《対象事業の実施期間》 平成22年度実績:レイクタウン防災イベント、みんなの川キレイ大作戦など *営利を目的とする事業、政治的・宗教的目的を有する事業、特定の個人・団体等を対象とする事業、定期的・恒例的に行われている事業、備品購入だけの事業等を除く

《対象者》 市内在住または市内に活動の本拠を有し、期間内に事業を完遂できる見込みがある団体 《申込み》 8月31日(必着)までに、応募書類(各地区センターでお配りしているほか、市ホームページから印刷できます)に必要な事項を記入し、地域活動推進課(本庁舎2階)へ。詳しくは左記へ

今号で紹介した団体の取り組みのほかに、市民の皆さんが中心となって、各地域でさまざまな活動が行われています。市では市民の皆さんを主人公にしたまちづくりを進めるために、今後も市民の皆さんと協働し、皆さんの主体的な取り組みに対し積極的な支援を行ってまいります。

協働の担い手たち



年金支給日にあわせ、ATM前でチラシを配りながら「振り込め詐欺」防止を呼びかける

NPOクリーンアップこしがや

NPOクリーンアップこしがや(植竹清会長)は、豊かな自然と環境を守りながら、安全で住みよいまちづくりに寄与することを目的に、違反広告物の撤去をはじめ、環境美化活動や児童生徒の登下校時の見守りなどさまざまなボランティア活動に取り組んでいます。

市・警察と連携した振り込め詐欺防止の啓発活動は、同団体のほかに、コーポ南越谷自主防災部、南越谷安全安心まちづくり協議会、地域防犯推進委員の皆さんなどが行っています。こうした取り組みの成果により、越谷市では、隣接地域に比べ振り込め詐欺の被害が激減しています。

新方川をきれいにする会

大泊の新方川をきれいにする会(高野和夫代表)は「取り戻そう川の笑顔」をテーマに、河川清掃や水質検査を行うほか、小・中学校での環境



初夏の日差しの中、ホタルが舞い飛ぶ新方川の復活を目指し清掃作業に励む

「水郷こしがや」の豊かな水辺環境を守るため、同会のほかにも元荒川の自然を守る会、綾瀬川・中川周辺の自然を守る会、平方地区連合自治会などが河川的环境美化活動に取り組んでいます。

教育にも参加しています。川沿いの自治会も清掃活動に参加し、さらに、桜井地区コミュニティ推進協議会が、同地域を「スイセンの郷」にしたいと願い、川の緑道にスイセンの花を植えています。

地域社会の担い手 自治会

地域における連帯・連携の重要性

日本では、かつて高度経済成長とともに都市化が進展し

ましたが、一方で国民のライフスタイルや価値観は変化・多様化し、住民相互の交流機会は減少していききました。



広報紙も自治会を通じて配付しています

しかし近年、少子高齢化の進行や景気低迷を背景に、家庭の子育て機能の低下や高齢者の孤独死、街頭での子どもなど社会的弱者を狙った卑劣な犯罪などが社

会問題化する中で、あらためて地域社会の重要性が見直され、地域における連帯や連携が強く求められています。自治会とは? 自治会は、地域の方が快適で住みやすい地域づくりのために結成した任意団体です。地域のさまざまな問題解決に取り組みとともに、地域でのふれあいの輪を広げ、連帯意識の向上に努めています。

交通安全、防犯・防災、青少年の非行防止などさまざまな問題があることに気づきます。このような問題は、個人や家庭だけではなかなか解決できません。自治会は、こうした地域のいろいろな課題を取り上げて話し合い、解決に向けた取り組みを行うとともに、住民の意見をまとめ、行政に対する要望を行っています。自治会は、地域社会の中心的な担い手であり、地域住民にとっては「いざ」というとき、最も頼りになる存在です。

地区コミュニティ推進協議会とは?

地区コミュニティ推進協議会とは、市民主体のまちづくりを推進するために、平成4年度から13地区(公民館区)ごとに順次設立されたコミュニティ組織です。地域ごとに独自性や特色を生かしたまちづくり事業を展開しています。

特集

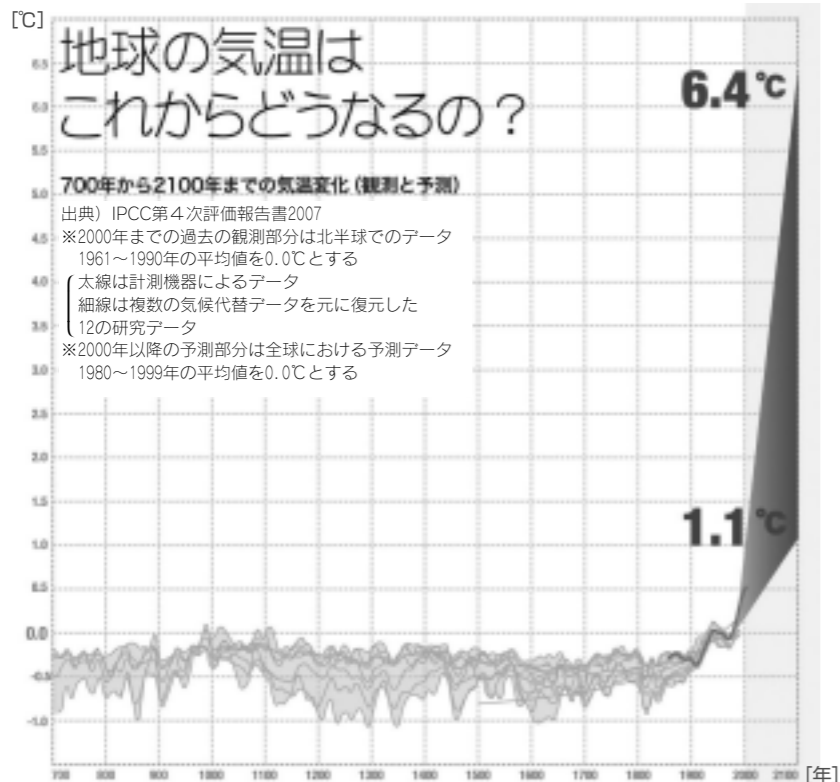

全国地球温暖化防止活動推進センターウェブサイトより (http://www.jccca.org/)

このまま気温が上昇すれば、氷河の融解などにより海面が最大88%上昇、生態系の破壊、マリアナなど熱帯性の感染症の範囲が拡大、異常気象などによる被害の拡大、食料危機など、さまざまな影響が生ずることが予測されます。

なぜ、温暖化が進むのでしょうか。太陽が地球を照らし、暖まった地球からは赤外線が放射されますが、温室効果ガスはその一部を吸収し、再び大気や地球に向けて放射します。温室効果ガスがなければ地球の温度はマイナス18度となり、氷の世界になってしまいますが、温室効果ガスによって平均14度に保たれています。しかし、温室効果ガスが増加すると放射される熱の量も増加するため、地球の表面はより一層暖められます。温室効果ガスの急激な増加が、現在の温暖化を招いています。そして、この温室効果ガスの増加は、専ら人間の活動によるものなのです。

増加する 温室効果ガス



人間の活動によって大気中に放出されるものを人為起源の温室効果ガスといえます。二酸化炭素、メタン、亜酸化窒素が主なものですが、そのうち二酸化炭素は温室効果ガスのうち最も影響のあるガスです。分解されずに大気に長くとどまるうえ、排出量そのものも多く、大気に含まれる量が圧倒的に多いからです。この二酸化炭素が急激に増えています。18世紀中ごろの産業革命以前の70年~80年間に比べて排出してきた二酸化炭素の量を、今はわずか1年で排出しています。今、世界では、二酸化炭素を288億ト(2007年)排出しています。日本では、12億1214万ト(2008年)の二酸化炭素を排出しています。

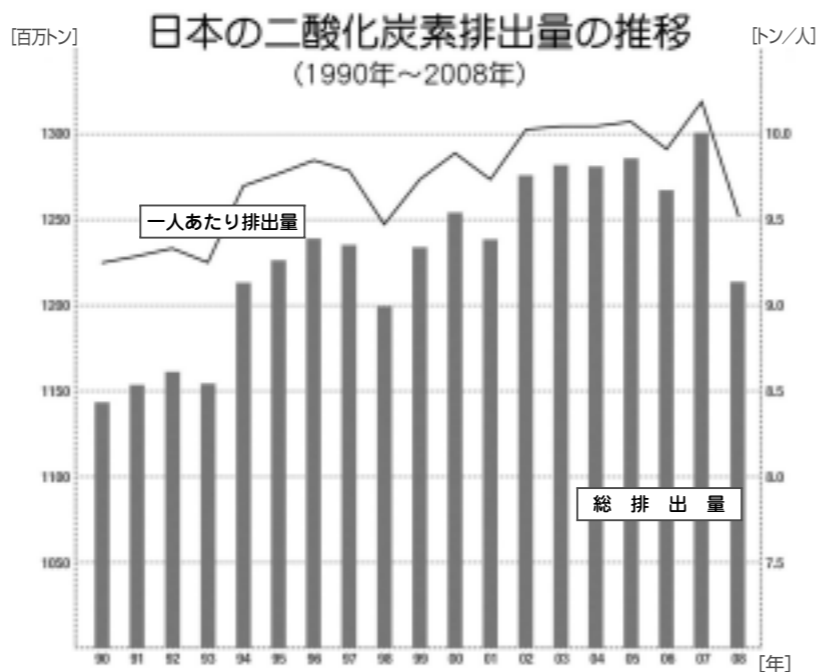

※二酸化炭素(CO2換算) 出典) 温室効果ガスインベントリオフィス 全国地球温暖化防止活動推進センターウェブサイトより (http://www.jccca.org/)

温暖化のメカニズム



このまま気温が上昇すれば、氷河の融解などにより海面が最大88%上昇、生態系の破壊、マリアナなど熱帯性の感染症の範囲が拡大、異常気象などによる被害の拡大、食料危機など、さまざまな影響が生ずることが予測されます。

地球の温度が 上がっている



IPCC (気候変動に関する政府間パネル: 気候変化、影響、適応、緩和の方策について、科学、技術、社会科学の面から評価を行うために1988年、世界気象機関と国連環境計画が設置した組織) の第4次評価報告書によれば、地球の平均気温は、過去100年間(1906年~2000年)で0.74度上昇したと報告されています。さらに化石エネルギーを重視しつつ高い経済成長を実現しようとする社会では、2100年には、平均4度(左図参照。社会の発展方向によって1.1度から6.4度までの予測幅となっている) 上昇するという予測をしています。上昇の原因は、人間の活動による温室効果ガスの急激な排出量の増加によるものと考

えられています。このまま気温が上昇すれば、氷河の融解などにより海面が最大88%上昇、生態系の破壊、マリアナなど熱帯性の感染症の範囲が拡大、異常気象などによる被害の拡大、食料危機など、さまざまな影響が生ずることが予測されます。

特集

止める!

地球温暖化

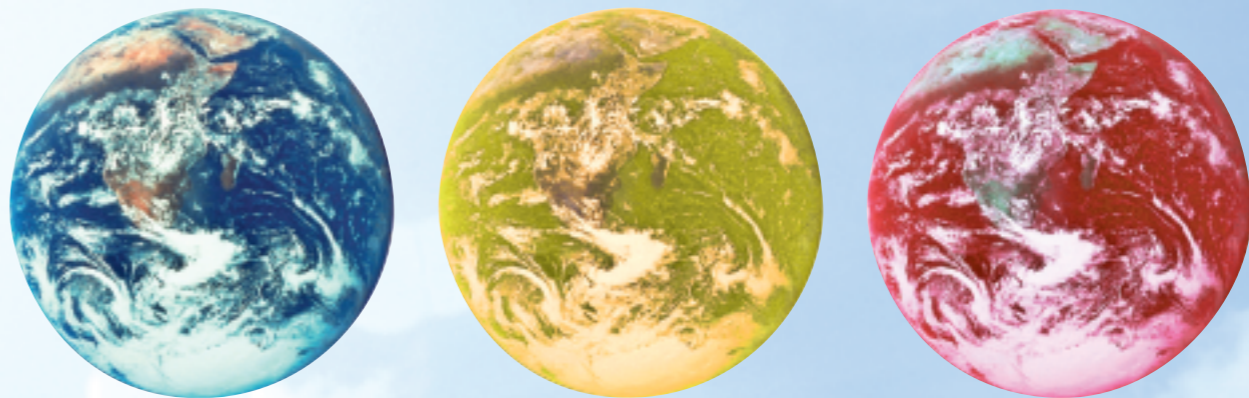

地球の信号が変わる前に...

100年後に生きる人たちのために 未来を決めるのは、今を生きているわたしたち

チームマイナス6%から、 チャレンジ25へ。

平成17年(2005年)2月に京都議定書が発効し、日本は平成20年(2008年)から平成24年(2012年)までの間に二酸化炭素などの温室効果ガスを平成2年(1990年)に比べて6%削減することが義務付けられました。さらにわが国は、平成21年9月、ニューヨークで開かれた国連気候変動サミットで、温室効果ガスの排出量を平成32年(2020年)までに25%削減することを表明しました。しかし、平成2年(1990年)のわが国の温室効果ガス排出量12億6100万ト(基準年数値)に対し、平成20年(2008年)の排出量は、12億8200万トとなっており、マイナス6%とした目標の11億8500万トには及びません。国、地方自治体、事業者、市民が総力をあげて削減対策に取り組む必要があります。

問合せ 環境保全課 ☎ 963-9183



地球温暖化によって氷河が滑り落ちる速度が早くなったと言われている

全国地球温暖化防止活動推進センターウェブサイトより (http://www.jccca.org/)

特集



秋田県鹿角市にある風力発電施設

本市でも平成14年から風力発電による電力を年間約100万kWh購入しています。市役所本庁舎で年間消費電力の約5割を風力発電で

日々の活動の中でどうしても排出されてしまう二酸化炭素。排出した二酸化炭素(II

排出してしまった二酸化炭素を削減活動で埋め合わせるカーボン・オフセット

カーボン)を、二酸化炭素の削減活動に投資することにより埋め合わせる(IIオフセット)というのが、カーボン・オフセットです。

本市が利用しているのは、グリーン電力証書システムという、カーボン・オフセットの仕組みです。これは、企業等が自然エネルギーにより発電した「グリーン電力」を、証書という形で購入。支払われた費用は証書発行者を通じて、発電設備の維持・拡大などに利用されます。こうした企業等が間接的に自然エネルギーによる発電設備の普及に貢献することができます。

家庭からの二酸化炭素排出量

- 1人あたり・燃料種別内訳 -

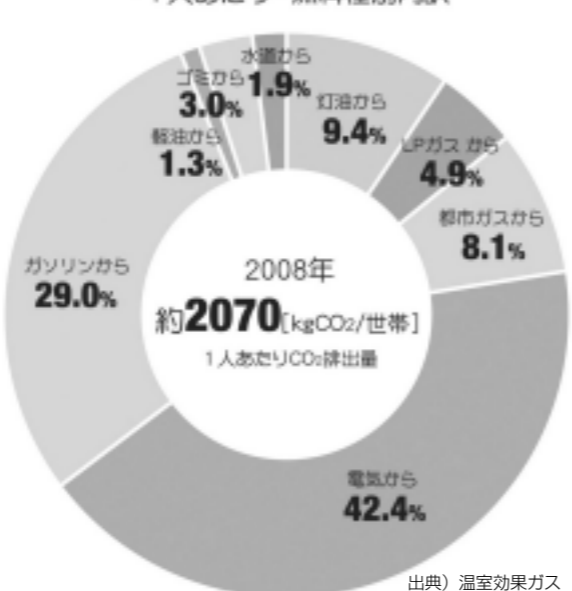

2008年 約2070 [kgCO2/世帯] 1人あたりCO2排出量

を推進することも二酸化炭素の排出抑制につながります。

本市の1人当たりのごみ排出量は、平成21年度865g

日となっており、16年度の987g/日に比べ、およそ1割の削減となっております。資源のリサイクルも大切です。16年度は、ごみの総排出量12万3567トに対し、資源化量1万7781トで、リサイクル率14.4%でした。21年度には、総排出量11万2027ト、資源化量2万422トで、リサイクル率18.2%に向上しました。さらなる資源化が求められています。

レジ袋を削減しマイバッグをしよう 買い物をした際に使用するレジ袋。最近では、専用のバッグ

オフセットしています。本市が利用しているのは、グリーン電力証書システムという、カーボン・オフセット

クール・ビズの効果

冷房温度を27度から1度上げて28度に設定する取り組みが少しずつ定着してきました。冷房温度を1度上げ、従業員はネクタイなどをはずし軽装で勤務する、クール・ビズを行う事業所も増えています。環境省の調査(平成20年)では、こうした取り組みをしている企業の割合は6割を超えており、二酸化炭素17.2万

ふれあいの森に二酸化炭素吸収に貢献

植物は二酸化炭素を吸収してくれます。昭和61年度から市では、福島県のあだたら高原少年自然の家周辺や福島県内の国有地に、市民が植樹する「越谷市ふれあいの森」事業を実施してきました。平成17年度までに、国有林約70.8畝にヒノキやスギなど22万8800本が植樹されました。この事業によって二酸化炭素2万9759トを吸収(年間)するものと考えられます。

わたしたちは、化石燃料を使わず、二酸化炭素も排出せずに活動することはできません。しかし、今を生きるわたしたちは、資源を少しでも長く使えるように、環境への負荷を抑制しながら、環境と人間活動のバランスの取れた社会を次の世代に引き継ぐ責任があります。持続可能な循環型社会の構築に向けて、今すぐ行動を起こすことが求められています。

温暖化防止に向けて国をあげた取り組みを

平成9年(1997年)の京都議定書の採択を受けて、政府は地球温暖化防止法を制定し、国をあげて温暖化防止に取り組みをいたしました。

新エネルギーの開発と普及促進

本市では、12年に環境保全条例を環境条例に改め、環境への負荷の少ない持続可能な

温暖化防止対策として有効なのは新エネルギーの開発と



普及する太陽光発電

太陽光発電協会の調査によれば、国内の太陽電池の出荷量は、平成21年度で62万3127kwで前年比263.2%

このうち個人住宅用発電システムは5万3708kwで前年比276.1%となっております。太陽電池の出荷量は急速な伸びを示しており、太陽光発電設備の普及が進んでいます。

太陽光発電で家庭の24%の排出削減

太陽電池の1kw当たりの年間発電量は1000kWhとされています。個人用住宅の一般的な規模3.5kwの設備を設置した場合、年間予測発電量は約3500kWhとなり、1100kgの二酸化炭素が削減されます。

これは、家庭から排出される二酸化炭素5040kgの約24%に当たります。

本市も太陽光発電を助成

市では、平成21年度、22年度にわたり太陽光発電設備の導入に対する助成を行ってきました(22年度は申請受け付け終了)。助成額は1kw当たり3万円で、一戸建て(3.5kw)10万5000円、マンション(10kw)30万円を上限としました。21年度は33戸、本年度は79戸に対して助成しました。

家庭からの二酸化炭素年間約5ト削減

地球温暖化対策は、社会全体として取り組むほか、市民レベルでできることを実践していくことが大切です。市は、環境管理計画に市民の行動指針を示し、対策を進めています。主なものを紹介します。

ごみの減量化・資源化を進め資源循環型社会を

ごみを減量し、リサイクル

の削減効果(年間)があるといわれています。

地球環境への影響を考えた身近な取り組み

ガソリンや軽油など自動車からの二酸化炭素の排出も多くなっています。駐車しているときにはエンジンを切るなどのアイドリングストップ、急加速や急発進をしないエコドライブにも心がける必要があります。また、バスや電車などの公共交通機関を積極的に利用することも削減効果につながります。

特集



民間企業から講師を招いて行われる授業

環境問題への先進的な取り組みを授業に

大袋東小では、環境教育の研究テーマを「心豊かに生き生きと活動する児童の育成」と設定し、「自然・人・物との関わりを生かした環境教育の実践」を推進しています。生活科と総合的な学習の時間を中心に、「身近な自然とのかかわり」と「省エネ」という2つの視点で環境保全に取り組み、環境問題を主体的にとらえられるよう計画し、教育活動を行っています。

年2回、校内で開催するエコフェスティバルでは、社会全体で環境問題に先進的に取り組む関係諸機関・民間企業

大袋東小では、4年生になるとグリーンカーテンを作ります。土作りから種まき、苗植え、水遣りを行います。こ

グリーンカーテンと

言えば大袋東小



夏の風物詩になった大袋東小のグリーンカーテン

グリーンカーテンとは、つる性の植物をネットにはわせて窓外を覆いカーテンの役割を果たすものです。日差しを遮ることで、室内温度の上昇を抑えるほか、植物の蒸散作用によって周囲を冷やすことが期待できます。

わが家の二酸化炭素排出量をチェック!

皆さんがどれくらい二酸化炭素を排出しているか確認してみましょう。

エネルギー（電気、ガス、水道、灯油、ガソリン）の検針票や領収証には、消費量が記載されています。

ひと月のエネルギー使用量をチェックして、わが家の二酸化炭素排出量を計算してみよう。

	(月)		
電気	kWh	× 0.395*	= kg-CO ₂
都市ガス	m ³	× 2.28*	= kg-CO ₂
LPガス	m ³	× 6.5*	= kg-CO ₂
水道	m ³	× 0.36*	= kg-CO ₂
灯油(石油ヒーター等)	ℓ	× 2.49*	= kg-CO ₂
ガソリン(自動車等)	ℓ	× 2.32*	= kg-CO ₂
二酸化炭素排出量の合計			kg-CO ₂

CO₂=二酸化炭素

*上記の数字はCO₂排出量を算出するための係数です

わが家の1カ月のCO₂を吸収するのに必要な杉の木は何本?

計算式: ① ÷ 1.17kg/本 = 本



止める! 地球温暖化

地球温暖化を止めるためには、市民・事業者の皆さんの取り組みが不可欠です。ここでは市民・事業者の地球温暖化防止活動の紹介と市民・事業者・行政が協働する活動を紹介いたします。

事業者の取り組み

越谷市環境大会2009 環境事業者賞

ポラスグループの中央グリーン開発(株) (本店は南越谷)は、社員が地球環境にやさしいさまざま

● 屋上菜園
本店のもう一方の屋上では、社員6人で構成される緑化プロジェクトメンバーが中心になってニンジンやジャガイモ等の野菜や果実を栽培しています。収穫後、皆さんでおいしくいただくそうです。

● エコバッグの推進

来場プレゼントとしてお客さんにエコバッグを配布するほか、社員同士でもコンビニエンスストアなどに昼食を買いに行くときは、エコバッグを利用してあります。

● 省エネルギーの推進

事務所の電球を白熱灯から省エネタイプの電球型蛍光灯に交換するほか、クール・ビズとウォーム・ビズを推進しています。

● 傘の無料貸し出し

社員の寄贈によって集めた傘の一般貸し出しを行っています。この取り組みは「ポラカサ」と呼ばれ、本店玄関の外に傘が設置され、どなたでも自由に借りることが出来ます。

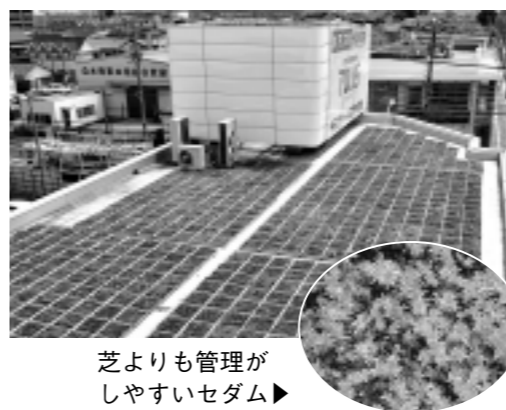

芝よりも管理がしやすいセダム

市民の取り組み

インタビュ



南町にお住まいの金子三郎さん

越谷市環境大会2007 我が家の環境賞

環境を考えると、きつかけは、ニユースなどで水河の後退や南国の島の住民が浸水によって生活が



生ごみ処理機器の利用で生ごみが良質なたい肥に

脅かされている映像をみたことで、自分が無関係な訳ではない。何かできることはないのかと考えるようになりま

私の取り組みの一つは、

地球の温暖化の防止としては、わずかな力ですが、私たちの小さな取り組みが集まって、大きな力になるのだと思います。

協働(市民・事業者・行政が連携した取り組み)

越谷市には、市民・事業者が行政と連携し、各主体が取り組む環境保全活動を支援するための越谷市環境推進市民会議があります。

会議は、公募や推薦によって集まった個人と団体で構成され、市民・事業者の環境活動を紹介・表彰する越谷市環境大会の開催や環境講演会、越谷市打ち水大作戦など環境保全活動の普及・啓発に取り組んでいます。

Ecoこしがや環境ファミリー宣言に参加して、地球温暖化防止にご協力を

この取り組みは各家庭で省エネ、省資源、リサイクル、緑化などの項目から、できると思う項目を選び、実践してもらおう宣言登録制度です。

現在、3782世帯が宣言登録し、年間の二酸化炭素削減量は100万5693kg (1世帯あたり266kg) になります。

宣言登録は随時受け付けています。詳しくは越谷市環境推進市民会議事務局 ☎ 963-9183 (環境保全課内) へ。



地域子育て支援センター

支援センターの 子育て支援

子育て講座

歌や体操、おもちゃ作りなど、親子で一緒に遊びながら楽しめます。親同士・子ども同士の交流も深めることができ、お友達作りの場になっています。初めて参加される方も多いので、知り合いがいなくても心配いりません。

日時や講座内容、申込み方法は各支援センターで異なります。

子育て相談

支援センターの開設時間内に保育士が、電話や面接で子

地域子育て支援センター	開設時間 (月曜日～金曜日)
おひさまの子 (増林保育所内) 東越谷 8-180 ☎960-5800	8:30～17:00
にこにこ (新方保育所内) 北川崎729-1 ☎970-5611	8:30～17:00
すくすく (南越谷保育園内) 七左町1-347 ☎990-5003	9:00～16:30
たけのこ (おたけ保育園内) 大竹815-1 ☎977-5311	9:00～16:00
げんき (越谷レイクタウンさくら保育園内) 大成町5-412 ☎988-0863	8:30～17:00
きらきら (松沢保育園内) 谷中町2-88-4 ☎972-6028	9:00～14:00
森のひろば (越谷わかばの森ナーサリー内) 七左町2-152 ☎993-4154	10:00～15:00

一時預かりをご利用ください
 急な用事や冠婚葬祭、
 少しリフレッシュしたいとき
 事前に登録が必要です。詳しくは各センター・ステーションへ

●地域子育て支援センター	
対象・定員	満1歳から就学前、10人
時 間	月曜～金曜日 (8:30～16:30)
料 金	1時間500円

*きらきら(松沢保育園内)は、定員5人、時間は9:00～16:00
 *森のひろば(わかばの森ナーサリー内)は一時預かりを実施していません。

●保育ステーション	
●南越谷保育ステーション (新越谷駅東口前) 南越谷1-12-11イーストサンビル2 5階 ☎987-6300	
●北越谷保育ステーション (北越谷駅東口前) 大沢3-6-1 パルテきたこし3階 ☎970-8200	

対象・定員	生後4カ月から就学前、20人
時 間	毎日 (6:30～22:30)
料 金	1時間500円

子育て広場

お子さん同士が仲良く遊び、

育ての悩み・不安などの相談を受けます。深刻な育児の悩みに関する相談などでは、必要に応じて専門施設と連携をとりながら対応しています。匿名での相談もできますのでお気軽に各支援センターへご連絡ください。

●一時預かり
病気や緊急時、子育てを離れて少しリフレッシュしたいなどと思ったときに利用できます。森のひろばを除く6カ所で開催しています。詳しくは下表のとおりです。

●絵本コーナー
施設内の絵本を自由に読むことができます。おうちにある絵本とは違った種類の絵本をお子さんに読んであげませんか。本との新しい出会いがあるかもしれません。貸し出しも行っています。事前の申込みの必要はありませんが、絵本コーナーの開放時間はご利用したい支援センターに問合わせください。



元気をもらえる場所

須賀 奈美子さん
 琴音ちゃん(2歳)



初めての子育ては失敗も多く、落ち込むことも…。そんなとき子育て支援センターの先生方から「大丈夫だよ。あなたは頑張ってるよ」と温かい言葉をかけてもらえるのが本当にうれしいんです。悩みを聞いてもらうと肩の力が抜けてとても楽になり、私のペースで子育てを頑張ればいいんだと思います。それに先生の子育てのアドバイスはいつも的確で、子どもへのしかり方1つにしても見習うところがたくさんありますし、参加者のママたちから学ぶことも多くあります。子育ての息抜きの場でもあり、学びの場でもある支援センターの講座をいつも楽しみにしています。



出かけよう！ 子育て家族がホッとできる場所

初めての子育てはわからないことだらけ。わかばマークのママ・パパには、育児の不安や悩みがたくさんあります。本やテレビ、ネットを見ればいろいろな子育て情報が見つかります。でも、あふれる情報の中から、自分にとって必要な情報を取捨選択するのは一苦労。周りに子育ての不安や悩みを気軽に相談できる子育ての先輩・仲間はいませんか？

近年、就学前のお子さんを育てている家族は、少子化や核家族化、ご近所の繋がりが薄れている現状から、地域の中で孤立してしまいがちです。

「どれがうちの子にあった育て方なの？」「本当にこれでいいの？」「みんなはどうしているんだろう？」こんな疑問を解決するために子育て経験のある先輩ママ・パパや、同じように子育て中のママ・パパの「ナマ」

誰にも相談できない 子育ての悩み ありませんか？



声”を聞きに出かけてみませんか？

市内には、子育て中の方やこれから子育てを始める方が、男女問わず気軽に訪れて、子育ての相談をしたりママ・パパ友達を作ることで子育て支援施設があります。

今号では、「地域子育て支援センター」をはじめ、知っているようで知らない地域の子育て支援拠点についてお知らせします。

子育てサロン

子育てサロンは、子育て中の保護者がお子さんを連れて、気軽に集い・交流できる場所として開設されました。子育て経験のある相談員が子育てなどに関する相談に応じます。お母さんだけではなく、お父さん向けのサロン・講座も開催しています。



Ding Dong Ding代表 渡辺 里枝子さん

おうちから一歩、外に出てみませんか？

私も子育てサロンを利用していただいていたママの一人でした。初めての子育てでは、サロンの方に本当に助けられましたね。それで、子育てがひと段落したときに今までのご恩を返せないかと、同じような子育て経験者で立ち上げたのがこのサークルDingDongDingです。後輩ママたちの子育ての助けができればと私たちのような子育て支援サークルが子育て講座を受け持っています。子育て中は外に出れず親と子どもだけの世界になりがちですが、子育て講座が外に出るきっかけになればいいと思います。参加者の方からは、お話してスッキリした、みんな同じような子育ての悩みや不安を持っていることが分かってホッとした、来てよかったという声をいただくことが多くてうれしいです。子育てサロンで子育てのヒントや子育て仲間をみつけてください。

赤ちゃんにとっても刺激的

遠藤 文さん
空ちゃん
(10カ月)



子どもにとって、同世代の赤ちゃんがたくさんいるにぎやかな子育てサロンは、楽しくとても刺激のめたいです。子育てサロンに通いだしてから、たくさんの表情や行動を見せてくれるようになりました。子育てサロンでは、先生やほかの参加者を通じてママも勉強になりますが、赤ちゃんもほかの赤ちゃんを見て勉強しているんじゃないかな。

安心して子どもを遊ばせることができます

齊藤 美幸さん
朱莉ちゃん
(11カ月)



子育てサロンは、子育てに関してベテランの指導員や先生がいてくれるので、安心して子どもを遊ばせることができます。私も気兼ねなくおしゃべりができて助かっています。子どもは、いろいろな場所に連れ出して人とふれあい、たくさんの場面を体験させるようにしていて、講座にも生後間もない頃から来ていました。そのおかげが、人見知りせず誰にでもなつく明るい子に育ってくれています。

子育てサロンの子育て支援

●子育てサロン

参加者が相談員を囲んで、子育ての悩みを話し合ったり、参加者同士の交流を図ります。その間お子さんは同じ部屋の中でスタッフが保育します。ので、安心して話し合いに参加できます。申込み方法は、各会場に問い合わせください。

●子育てひろば

参加者が自由に集う子育ての場です。保育はありませんがスタッフは常駐しています。出入りは自由です。直接会場へお越しください。

●父親サロン

これまで以上に子育てに参加したい、普段お子さんと関わる時間が少なくて接し方がわからないなど、お父さんの子育ての悩みや子育ての疑問を話し合います。お父さん同士の交流の場にもなっています(現在、第1土曜日・第3日曜日にヴァリエで開催中。10組先着順です)。

子ども医療費が変わります 10月診療分から中学校 修了まで拡大します

子ども医療費は、お子さんが病気などで診療を受けたときの医療費の一部を、所得に関係なく助成する、市の助成制度です。

これまで子ども医療費の通院分は小学校就学前まで、入院分は中学校修了まで支給対象となっていました。平成22年10月診療分からは、通院分の支給対象を入院分と同じく中学校修了まで拡大します。

☑申請が必要なお子さんに
申請書を送ります

現行の資格

証(入院分)をお持ちでない小・中学生は新規登録が必要です。対象となるお子さん宛てに申請書等を郵送しますので、申請書をご確認のうえ申請してください。新しい資格証は、申請した方および現行の資格証をお持ちの方へ9月下旬より順次発送予定です。



申請書を送りますので、申請書をご確認のうえ申請してください。新しい資格証は、申請した方および現行の資格証をお持ちの方へ9月下旬より順次発送予定です。

問 児童福祉課 ☎963-9166

	会場	開催日	時間
子育てサロン	ヴァリエ 南越谷1-11-4 新越谷駅ビル「ヴァリエ」1階	火曜・水曜・金曜～日曜日	10:30～12:00
		水曜・金曜日	13:30～15:00
	住まいの情報館 大吉464-1	毎週水曜日	10:30～12:00
	つどいの広場 はぐはぐ 東越谷3-6-23	毎月第2木曜日 *開催日時に変更になる場合があります	10:30～11:30
子育てひろば	花田学童保育室 花田4-14-1 花田小学校内	毎週火曜日	10:30～12:00
	ほっと越谷 大沢3-6-1	毎週木曜日	10:30～12:00
	いきいき館 増林3-2-2	毎月第2・第4木曜日	10:30～12:00
	住まいの情報館	毎週月曜日 毎週水曜・金曜日	10:30～15:00 12:00～15:00
	児童館コスモス 千間台東2-9	水曜～金曜日	9:00～12:00
	児童館ヒマワリ 蒲生旭町11-35	火曜・木曜・金曜日	9:00～12:00
	つどいの広場 はぐはぐ	火曜・木曜・金曜日	10:00～15:00

しがやお知らせ版の「親子のページ」をご覧ください。左記に問い合わせください。つどいの広場はぐはぐについて：子育てサロンつどいの広場はぐはぐ ☎0800-113623

2055112092(火曜・木曜・金曜日、午前10時～午後3時)、そのほかの子育て支援事業・会場について：子育てサロンヴァリエ ☎961

ときめき インタビュー



…プロフィール…

1985年8月10日越谷市生まれ。荻島小（越谷PCキッカーズ）、西中（越谷FCジュニアユース）、早稲田実業学校高等部、早稲田大学を経て2008年1月、湘南ベルマーレ入団（当時J2、2009年にJ1昇格）。早稲田大学時代、2部リーグから1部リーグへの昇格と、1部リーグ準優勝、2007年全日本大学選手権（インカレ）優勝に貢献。越谷FC時代の同期に菊地光将選手／川崎フロンターレ（越谷市出身）、大学時代の同期に兵藤慎剛／横浜マリノス、鈴木修人／鹿島アントラーズなどがある。

サッカーとの出会いと

初めての挫折

「サッカーを始めたのは5歳のときです。でも、その前にはもうボールをけて遊んでいました。いつの間にか好きになっていったって感じです」とサッカーとの出会いを語る島村選手。

そして、7歳のときに入団したチームが、当時北越谷地区で結成された越谷PCキッカーズです。

「キャプテンになってみんなを引っ張っていました。弱いチームだったんですけど、サッカーが楽しくて、楽しくて」。

中学生になり越谷FCのジュニアユースへ。ここで、現在も交友の深い菊地光将選手（川崎フロンターレ。越谷市出身）と出会いました。

「そのころ、チームの成績が振るわず、自分の力を信じていることができなくなっていました。初めての挫折でしたね」。

Jリーグやワールドカップの盛り上がりよそに、勉強に打ち込むようになりました。そして、早稲田実業学校高等部に入學。プロは遠い夢になっていました。

見えてきたプロへの道、

そしてけが…

とはいえ、サッカーを捨ててしまえるはずもなく、島村選手はサッカー部へ入部。

「入ってみたら全国レベルの選手が多くて驚きました。けどいっしょにプレーするうちに、もしかして自分も同じレベルかもって思えたんです」。

自信を回復した島村選手は全国選手権を目指します。ポジションは子どもころから続けてきたフォワード（主に攻撃を受け持つ選手）。結果は都ベスト8止まりとなりましたが、強豪校相手にも五分に渡り合えたことがさらなる自信につながりました。

「高3のとき、監督に『プロに行かないのか』って聞かれたんです。驚きました、尊敬している監督でしたし。目指すところがはっきりわかった気がしました」。

こうして大学進学後は、プロという目標に向かい、熱心に練習を続けます。実力者ぞろいのチームメイトとともに2部リーグから1部リーグへの昇格、1部リーグ準優勝とチームは躍進します。ここ



ろが、大学最後のシーズンを前にけがに襲われ、ピッチの外で前期を終えてしまうことに。「辛かったですね。それでも自分を信じてなんとか乗り越えました」。

J1の強さを痛感している2010シーズン。厳しいときだからこそ少しでもチームに貢献したい。

後期に入ってようやく試合に出られるようになったころ、ベルマーレから声がかかって…」。そして、12月の全日本大学選手権（インカレ）で優勝をつかみ取り、翌2008年1月、「湘南ベルマーレ・背番号30島村毅」の誕生に花を添えました。

「J1のレベルの高さを感じています。今後は自分の特徴である高さや球際の強さをもっと出したいですね」。

休日には越谷へ帰り、小学生とサッカーをしたり、元荒川の土手をよく走るといふ島村選手から、市民の皆さんへのメッセージです。「先日、埼玉スタジアムでの試合に、越谷PCと越谷FCの子が大勢見に来てくれて、本当にうれしかったです。越谷の皆さん、埼玉で試合があるときはぜひ見に来てください。チームにとってはアウエー（相手の本拠地）でも、僕にとってここはホームですから」。



湘南ベルマーレDF（ディフェンダー）

しまむら 島村

つよし 毅さん

中学時代の挫折、けがに悩まされた大学時代、プロ入り後のポジションの変更などにもあきらめることなくチャレンジし続ける島村毅選手。チームの地元平塚はもとより、故郷の越谷を大切にするJリーガーに練習後のクラブハウスでお話を伺いました。

科学事始 ～わくわく体験・夢・感動～

子どもから大人まで体験できます!

夏休み大特集!!

おもしろカード作りもあります

科学演劇

会場: 多目的ホール
対象: 各回200人どなたでも
参加費: 無料

【サイエンスパーチャルファイター】

日時: 8/1(日) ①11:30～ ②14:00～
(各回40分間のショーです)
内容: 小学生3人組が、ごみ問題やエネルギー危機など数々の難問を解決し地球を守る愛と勇気と冒険の物語です
申込み: 受付中(電話可)

【科学戦隊実験ジャー】

日時: 8/22(日) ①11:30～ ②13:30～ ③15:00～
(各回30分間のショーです)
内容: ナゾナゾマンと科学戦隊「実験ジャー」が掛け合いながら来場者に科学の問題を出していきます
申込み: 7/16(金) 9:00から(電話可)

ワークショップで科学しよう

【午前の部】顕微鏡で見てみよう
日時: 7/21(水)～8/31(火) 9:00～12:00
内容: 双眼実体顕微鏡を使って身近なものを見ます
対象: どなたでも 参加費: 無料

【午後の部】お楽しみメニュー
①7/21(水)～25(日) ささ船をつくろう
②7/26(月)～8/1(日) ふわふわボール
③8/2(月)～8(日) 浮沈子のおもちゃ
④8/9(月)～15(日) やじろべえをつくろう
⑤8/16(月)～22(日) 不思議なビーズかざり
⑥8/24(火)～31(火) シャボン玉を飛ばそう
日時: 1回目14:00～ 2回目15:45～
対象: どなたでも 各回20人 参加費: 10円

ワークショップでかんたん紙工作

日時: 7/21(水)～8/31(火) 9:00～16:30

親子で科学体験

日時: 8/7(土)「ジャンボシャボンを作ろう」
8/8(日)「UFO基地を作ろう」 9:30～12:00
会場: 工作室 対象: 小・中学生と保護者10組20人
参加費: 400円 申込み: 受付中(電話可)

利用案内

- 利用料金
入場無料。ただし、実験、工作等の参加費が必要な場合があります
●団体利用(15人以上の場合)の方法
あらかじめご連絡のうえ、申請書を提出し、許可を受けてください
- 多目的ホール(祝日を除く火曜・木曜日のみ)、レクチャー室の貸し出しには次の料金がかかります

	多目的ホール	レクチャー室
午前(9:00～12:00)	5,000円	1,000円
午後(13:00～17:00)	8,000円	1,600円
全日(9:00～17:00)	12,000円	2,300円

*越谷市、草加市、八潮市、三郷市、吉川市、松伏町以外の方は上記金額の30%増し

●科学技術体験センターの行事は、ミラクルホームページ(<http://www.miracle.city.koshigaya.saitama.jp>)や毎月発行の「ミラクルニュース」でご確認ください(内容については一部変更になる場合があります)

イベントガイド

GUIDE

開館時間 9:00～17:00

科学技術体験センター

愛称 ミラクル

☎961-7171 ☎343-0851 七左町2-205-2

休館日(7月～10月)
月曜日(7/26・8/2・9/16・30、祝日を除く)
7/20・9/21・24・10/12

*夏休み期間中(7/21～8/31)は18:00まで開館しています

土曜日・日曜日特別事業(7/21～8/31)

会場: 実験室2 対象: 小学生以上各20人

◇化石のレプリカ作り
参加費: 50円
日時: 毎週土曜日11:45～12:25
内容: 化石の型に低融点樹脂を入れてアンモナイトの化石のレプリカ(模型)を作ります

◇指のレプリカ作り
参加費: 50円
日時: 毎週日曜日11:45～12:25
内容: 型取り材や石こうを使って自分の指のレプリカ(模型)を作ります

特別事業

木材加工「秋田杉でアイディアラックを作ろう」
日時: 8/15(日)13:15～16:15 会場: 工作室
内容: 木材を加工して夏休みの工作にぴったりなオリジナルラックを作ります
対象: 小学5年生以上12人(小学生は保護者同伴) 参加費: 1700円
申込み: 7/16(金) 9:00から(電話可)

「簡易カメラの製作」

日時: 9/5(日) 9:30～12:00
会場: 工作室
対象: 小学5年生以上12人
参加費: 250円
申込み: 8/6(金) 9:00から(電話可)

「塩ビ管尺八」を作ろう

日時: 9/19(日) 9:30～11:30 会場: 工作室
内容: 塩ビ管を使って美しい音色のオリジナル尺八を作ります
対象: 18歳以上8人 参加費: 300円
申込み: 8/20(金) 9:00から(電話可)

「マルセイユ石けん」を作ろう

日時: 10/3(日)・10(日) 9:30～12:00 会場: 実験室
内容: オリブなどのオイルを使って肌に優しい高級石けんを作ります
対象: 小学5年生以上10人(小学生は保護者同伴) 参加費: 1200円 申込み: 9/3(金) 9:00から(電話可)

「ムードランプ」を作ろう

日時: 10/24(日) 9:30～12:00 会場: 工作室
対象: 小学5年生以上12人 参加費: 800円
申込み: 9/17(金) 9:00から(電話可)

月ごとにおもしろメニュー 先着順

	科学実験体験	科学工作体験
7月	真空の不思議	分光器を作ろう
8月	音を目で見よう	立体万華鏡を作ろう
9月	光と色	ボンボン船を作ろう
10月	ガリレオ温度計を作ろう	プラスチックの不思議

*水曜・金曜日は学校利用日のため中止となる場合があります
*実験・工作は小学生以上が対象です
*未就学児の入室はご遠慮ください

前売情報

*発売初日は、午前10:00から
電話予約のみ受け付けします

稲垣潤一アコースティックライブ2010

時10月15日(金) 開演18:30
料全席指定 ¥5,500
*未就学児の入場不可
*サンシティメンバーズ優先予約: 7/17(土)

日本舞踊協会公演「菊薫越谷舞踊賑」

時11月18日(木) 開演14:00
出演花柳源九郎・水木扇舟・吉村輝章・山田松扇・藤間恵都子・花柳寿美ほか
料全席指定 一般¥5,000 シニア¥4,500 2階席¥1,000
*未就学児の入場不可
*サンシティメンバーズ優先予約: 7/17(土)

YDKクラシックスペシャル 2010サンシティ・ニューイヤークラシックウィーン・シュトラウス・フェスティバル・オーケストラ

時1月15日(土) 開演14:00
指揮&ヴァイオリン/ヴィリー・ベウツヘー
ソリスト/錦織健(テノール)
料全席指定 S席¥5,500 A席¥4,500 B席¥3,500 シニア席¥3,000(60歳以上・A席の指定席)
*学生各半額 *未就学児の入場不可
*サンシティメンバーズ優先予約: 7/24(土)

25th Anniversary 渡辺美里コンサートツアー2010

時11月3日(祝) 開演18:00
料全席指定 前売¥6,800 当日¥7,300
(残席がある場合のみ) *未就学児の入場不可
*サンシティメンバーズ優先予約: 7/31(土)

クリスマス・ゴスペル2010

～グローリー・ゴスペル・シンガーズfrom New York～
時12月24日(金) 開演19:00
出演グローリー・ゴスペル・シンガーズ(10名)
料全席指定 S席¥6,500 A席¥6,000
*未就学児の入場不可
*サンシティメンバーズ優先予約: 7/31(土)

今井ゆうぞう×いだしようこ ファンタジー・コンサート

時1月8日(土) 開演①13:00②15:30
料全席指定 おとな2,500円・子ども(2歳～中学生)1,500円
*2歳未満でもお席が必要な場合は有料
*サンシティメンバーズ優先予約: 8/28(土)

参加者募集 詳しくはサンシティへ

第16回歌ってキンコン館

童謡・唱歌・抒情歌をステージで歌いたい方を募集します。
時9月5日(日)14:00開演 出演ゲスト: 芹洋子
同伴演奏合わせ(8/22)・本番に参加し、暗譜で歌える方20組(1組5人まで)
*未就学児は、小学生以上の方と一緒にご参加ください
料1組¥1,000(65歳以上は無料)
時7月25日(日)まで。募集要項に必要事項を記入し、来館・郵送・FAXにてお申し込みください
*老人福祉施設等の団体参加も募集します

イベントガイド

GUIDE

開館時間 9:00～21:30

(財)越谷コミュニティセンター

サンシティ

☎985-1111(代)

〒343-0845 南越谷1-2876-1
ホームページアドレス <http://www.suncityhall.jp> Eメールアドレス suncityhall@mtf.biglobe.ne.jp

- チケット予約専用電話 ☎985-1112 受付時間 9:00～21:30
- 施設使用申込電話 ☎985-1111 受付時間 9:00～19:00

休館日は年末年始(12/29～1/3)のみです

親子のためのクラシックコンサート

スーリアンプラス「音楽の絵本」

時開演14:00 料全席指定
親子券(おとな・子ども 各1名のペア) ¥2,000
おとな ¥1,500
子ども(3歳～中学生) ¥1,000
*3歳未満でもお席が必要な場合は有料

2010サンシティサマーフェスティバル映画会

「のだめカンタービレ 最終楽章 前編」
「のだめカンタービレ 最終楽章 後編」
時①10:00(前編) ②12:30(後編) ③15:00(前編) ④17:30(後編)
場大ホール
料全席自由 一般 ¥1,000 中学生以下・シニア ¥800
*入場料金は、1本分の料金となります *当日券のみ販売
*4歳以上有料。シニア料金は60歳以上
*割引券(チラシ)をお持ちの方は200円引き

劇団四季ミュージカル「嵐の中の子どもたち」

時開演18:30
料全席指定 おとな ¥4,500
子ども(3歳～中学生) ¥3,000
*3歳未満でもお席が必要な場合は有料

おおかあさんといっしょ 「モノランモノランがやってきた」

時①開演13:30 ②開演16:00
出演ひなたおさむ・瀧本隆
料全席指定 おとな ¥2,000
子ども(1歳～小学生) ¥1,500
*1歳未満でもお席が必要な場合は有料

東京バレエ団「ジゼル」

時開演15:00
出演主演: 上野水香
東京ニューシティ管弦楽団
料全席指定 S席 ¥10,000
A席 ¥8,000 B席 ¥6,000 特別プライス席 ¥4,000
*学生各2割引。シニア(60歳以上)各1割引 *未就学児の入場不可
*特別割引券(チラシ、A席の指定席 席数限定)

葉加瀬太郎 20th Anniversary Tour

時開演18:30
料全席指定 前売 ¥6,800
当日 ¥7,300(残席がある場合のみ)
*4歳以上有料(4歳未満でもお席が必要な場合は有料)

サンシティクラシック・ティータイムコンサート

「加藤訓子マリンバ&パーカッション・リサイタル」

時開演14:00 出演構成: お話/岡部真一郎
料全席指定 一般 ¥3,300 学生 ¥1,650
*全席1ドリンク付 *未就学児の入場不可

サンシティ名劇劇場

時①10:00 ②14:00 ③18:30 料 ¥1,000
*割引券(チラシ)をお持ちの方は200円引き

「まんまるよやくシステム」による申込み方法

インターネット・携帯電話・一般家庭電話または直接窓口で「抽せん申込み」の受け付けをしています。
■インターネット・携帯電話での利用は事前登録が必要
抽せん結果: 毎月12日(メール・窓口にて通知)
使用の確定: 当せんした方は抽せんの日から12日～18日に窓口での使用申込み手続きが必要です。
なお、19日以降は上記方法で通常予約可能。
*期間内に窓口での使用申込みをされない場合は当せん者の権利が取り消しとなります。
*8/1(日)9:00からホールフロントで、22年12月～23年2月のホールチャイラーの申込みを先着順にて受付
*5市1町とは、越谷市、草加市、八潮市、三郷市、吉川市、松伏町

雑草が生えなくなる驚きのガーデニング商品!!

水をかけると固まる砂

雑草防止 ☆お墓に! ☆お庭に! ☆玄関前に!

打ち水効果 1袋 ¥3,780 (税込・送料込)

ぬかるみ対策

1袋(20kg)
主成分
真砂土、固材材、遮水材
1セット当たりの施工面積
厚み50mm、約1.25㎡

セットがお得!
♪施工に便利な金ゴテ付き♪
1セット5袋
¥15,750 (税込・送料込)

<http://www.garasu-h.co.jp/>
HPからも購入頂けます

日本硝子工業販売株式会社 ☎03-5840-7977
東京都文京区後楽1-7-12 林友ビル4F 販売パートナー募集中

※施工をご希望の場合はご相談下さい。

借金「返し過ぎ」を STOP!!

「借り返し過ぎ」と自分を責める前に「払い過ぎ」を見直してみませんか?

～女性司法書士による債務整理～

任意整理は、裁判所を通さず、誰にも知られず月々の返済内容を見直すことができます。

1. 毎月の返済が苦しいのに借金がなかなか減らない方
2. 債権者からの執拗な取立てをストップさせたい方
3. おまとめローンを検討している方
4. 過去に払い過ぎた利息を取り戻したい方

まずは 専門家にご相談ください。認定司法書士が 全てサポート致します。

しらゆり司法書士事務所 相談予約※相談無料・費用分割可
東京芸術センター10階(足立区千住1-4-1) ☎03-5244-6783 代表司法書士 櫻井幸子

夏休みイベント

わくわくヒマワリすまやかフェスタ2010

パート1「遊び発見!夏休み」

7/21(水)~8/1(日)

●特別企画展
「昆虫の世界Part3」
昆虫の不思議な生態

日 時: 7/21(水)~8/1(日)
①10:00~12:00
②14:00~16:00

*自由に見学できます

●実験・メディアフェスティバル
「わたしたちの先生は大博士」

①スライムづくりに挑戦 ②二酸化炭素で遊ぼう ③牛乳パックでカラクリ絵本 ④楽しい科学工作

日 時: 7/31(土)①9:30~11:00
②③④14:00~15:30

対象: ①幼児(保護者同伴)、小学生以上当日先着順50人 ②幼児(保護者同伴)、小学生以上当日先着順20人 ③小学生以上当日先着順30人 ④幼児(保護者同伴)、小学生以上当日先着順30人

●夏休み親子工作
「紙でつくる蒸気機関車~蒸気機関車D51をつくる」

日 時: 8/1(日)9:30~15:00
対象: 小学生以上の親子6組
申込み: 7/21(水)9:00から

イベントガイド

GUIDE

児童館ヒマワリ

開館時間 9:00~17:00

〒343-0842 蒲生旭町11-35

休館日(8月~10月)
月曜日(祝日を除く)
9/28・10/12

●こどもエコバザール(不用品交換市)
日 時: 8/1(日)14:00~15:00
*不用品の受け付けは7/18(日)~31(土)

●科学にひたるひとときin越谷2010
「水のふしぎをさぐる」
日 時: 8/1(日)13:30~15:30
対象: 小学2年生以上(2年生は保護者同伴)30人(保護者を含む)
材料費: 100円(子どものみ)
申込み: 7/21(水)9:00から

●わくわく科学教室
申込み: 8/5(木)9:00から
対象: 小学生以上(1年・2年生は保護者同伴)20人

◇「手づくり乾電池教室」
日 時: 8/18(水)10:00~11:30

◇「化石のレプリカをつくろう」
日 時: 8/24(火)10:00~11:30

◇「折り紙の紙飛行機を飛ばそう」
日 時: 8/27(金)10:00~11:30

●おもしろ科学体験
「おどろきのスライムづくり」
日 時: 8/29(日)①10:00から ②13:30から
対象: 幼児(保護者同伴)、小学生以上 各回100人(先着順)

●おばけ屋敷
日 時: 8/21(土)・22(日)
①10:00~11:30 ②13:30~15:00
対象: 幼児(保護者同伴)、小学生以上

ほかにもたのしいイベントがいっぱいあります。
詳しくは、ヒマワリだより夏休みイベント特集号をご覧ください。

わくわく人形劇「文教大学ワンダーキッズ」
日 時 9/4(土)14:00~15:00

ヒマワリこども音楽会
◇東埼玉吹奏楽団
日 時 10/24(日)14:00~15:00

幼児クラブ(後期)
日 時 10/6~12/17の水曜・金曜日(全10回)9:30~10:30
対象 市内在住の18年4/2~19年4/1に生まれた幼児と保護者20組
申込み 往復はがきに、住所・子どもの氏名(ふりがな)・性別・生年月日・電話番号を記入のうえ、9/16(木)までにヒマワリへ。9/17(金)10:00から公開抽せん

のびのび親子教室
◇「親子でリズム&運動遊び」
日 時 9/3(金)10:30~11:30
対象 市内在住の2歳の幼児と保護者25組
申込み 8/21(土)9:00から電話のみ

やんちゃたいむ
◇「手づくり楽器であそぼう」
日 時 9/16(木)10:30~11:30
対象 市内在住の3歳以上の幼児と保護者25組
申込み 9/7(火)9:00から電話のみ

子育て広場あつまれ!0歳児
日 時 10/5(火)10:00~11:00
対象 市内在住の0歳児とその保護者20組
申込み 9/24(金)9:00から電話のみ

*日時・内容については一部変更になる場合があります。毎月発行の「ヒマワリだより」でご確認ください

平成22年度後期クラブ員募集

クラブ名	日 時	対象	申込み
七宝焼クラブ	10/2(土)から全4回 14:00~16:00	小学4年生以上20人	9/20(祝)9:00から
ラケットテニスクラブ	10/9(土)から全8回 9:00~10:30	小学4年生以上20人	9:00から
卓球クラブ	10/10(日)から全8回 9:00~10:30	小学生以上30人	10/5(火)9:00から
陶芸クラブ	10/24(日)から全5回 9:30~12:00	小学4年生以上20人	9:00から

親子リトミック教室
日 時 10/8(金)・15(金)・22(金)(全3回)11:00~12:00
対象 市内在住の19年4/2~20年4/1に生まれた幼児と保護者20組
申込み 往復はがきに、住所・子どもの氏名(ふりがな)・性別・生年月日・電話番号を記入し、9/23(祝)までにヒマワリへ。9/24(金)10:00から公開抽せん

ミルクーママ・スクール
日 時 10/14(木)10:30~11:30
内容 「救急救命士による突然のケガの対処法・応急処置の方法についてのお話と実技講習」
対象 市内在住の0歳~2歳の乳幼児を持つ保護者20人
申込み 9/20(祝)9:00から
*ボランティアによる保育あり

夏のイベント《前期》

「科学であそぼう!コスモランド」

●特別展「21世紀は科学の世紀 偉大な科学者に学ぶPARTVII」
~科学技術の偉大な功績!~

日 時: 7/21(水)~31(土)

内容:
①「X線、カーボンナノチューブ」を発見したレントゲン、飯島澄男博士の紹介
②科学のクイズにチャレンジ(サイエンスチャレンジラリー) *参加賞あり
③宇宙の絵画コンテスト優秀作品展示(小・中学生の作品)
④スペシャルサイエンスショー
⑤夏休み科学教室および科学講演会(10教室)

●おりがみ教室
日 時: 7/18(日)・8/26(木)13:30~15:00
対象: 幼児(保護者同伴)~小学生

●マジック教室
日 時: 7/28(水)14:00~15:00
対象: 小・中学生15人
申込み: 当日13:30から1階事務室で受け付け

●工作教室
日 時: 7/19(祝)・8/28(土)14:00~15:00
対象: 幼児(保護者同伴)~小学生15人

イベントガイド

GUIDE

児童館コスモス

開館時間 9:00~17:00

〒343-0042 千間台東2-9

休館日(7月~10月)
月曜日(祝日を除く)
7/20・9/14・21・10/12

●夏休みチャレンジ体験!
「だるま作りと手焼きせんべい体験」
日 時: 8/24(火)9:30~12:00
対象: 幼児(保護者同伴)~大人40人
参加費: 1,000円(材料費、保険代)
申込み: 8/10(火)9:00から電話受け付け(大人の方のみの参加はご遠慮ください)

●歌のおかあさんとせんげん台児童合唱団のミニコンサート
ジブリメドレーほか
日 時: 8/1(日)14:00~15:00
対象: 乳幼児~大人

●お化け作り
日 時: 8/15(日)14:00~16:00
対象: 幼児(保護者同伴)~小学生

●お化け屋敷
かわいい?お化けたちが待っています!
日 時: 8/20(金)・21(土)
①10:00~11:30
②13:30~15:00
申込み: 当日配布する整理券で参加できます

●読書感想文を書こう
日 時: 7/21(水)10:00~12:00
対象: 小学生20人
申込み: 受け付け中

●筑波宇宙センター見学会

日 時 8/25(水)8:30~16:30
行き先 筑波宇宙センター・つくばエキスポセンター
対象 小学4年生~中学生20人
参加費 320円(保険代、入館料)
申込み 7/28(水)9:00から電話受け付け
*8/15(日)までに参加費を納めてください

●おもしろ科学教室

冷た~いラムネを作ろう!
日 時 8/15(日)10:00~12:00
参加費 50円(材料費)
対象 小学生以上15人(小学3年生までは保護者同伴・乳幼児同室不可)
申込み 8/1(日)9:00から電話受け付け

●わんぱく体操

日 時 7/27(火)~30(金)・8/3(火)~6(金)10:00~10:20
内容 体操・パネルシアター等
対象 乳幼児と保護者
申込み 当日受け付け

*日時・内容については一部変更になる場合があります。毎月発行の「コスモスだより」でご確認ください

●プラネタリウムとホテルのタペ

日 時 7/17(土)18:30~20:00
対象 3歳以上の幼児~大人100人(3歳未満のお子さんの同室はご遠慮ください)
内容 ホテルの一生についてのお話やプラネタリウムの星空の中でホテルの観賞をします。(協力:越谷のホテルを育てる会)
申込み 受け付け中

●天体観望会

日 時 ①7/31(土)②8/28(土)③9/18(土)18:30~20:00
内容 ①惑星や星が踊るトライアングルレオ ②沈みゆく惑星と夏の宝石アルビレオ ③偉大な科学者の歩みをたどる月の名所
対象 小学生~大人50人(乳幼児は参加できません)
申込み ①7/17(土)②8/14(土)③9/4(土)9:00から電話受け付け
*天候不良時は、星空解説・プラネタリウムを投影します

*事前に予約が必要な行事については、受付初日の午前中は電話のみの受け付け。午後からは、窓口でも受け付けします
*定員のある行事は申込み順になります

●プラネタリウム

土曜・日曜日、祝日、夏休み期間中の平日
◎夏の番組「夏の星空~天の川の星座たち~夢の火星旅行」
9/12(日)まで
◎秋の番組「秋の星空と宇宙への夢」9/18(土)から
観覧料 小学生以上1人1回100円
対象 幼児(3歳以上)~大人
1回の定員100人(幼児は無料ですが、保護者同伴となります)

●プラネタリウムとコンサートのひととき

~木管四重奏などの演奏を楽しみながら秋の星空にふれる癒しのひとときをお届けします~
日 時 9/11(土)15:30~17:00(予定)
対象 3歳以上の幼児~大人100人(3歳未満のお子さんの同室はご遠慮ください)

●ミルクーママスクール

日 時 9/17(金)10:00~11:00
内容 幼児の食生活について(管理栄養士による講演)
対象 2歳未満の子を持つ保護者および妊婦25人
申込み 9/3(金)9:00から電話受け付け

あなたの街の電気の便利屋です。

電気の事でお困りでしたらいつでもご相談ください。

例えば: スイッチ・コンセントの交換・増設
高くて届かない所のランプの交換
エアコンの取り付けなど
照明器具の交換・増設
火災報知器の点検・修理 などなど

地元越谷で実績・信頼のハラサカ電気

有限会社 **ハラサカ電気**
越谷市大沢1-13-15 TEL 048(976)3591
http://www.harasaka.jp

働く。学ぶ。

放送大学 放送大学は国により設置された通信制大学です

東京足立学習センター
足立区千住5-13-5 学びピア21(6階)
(北千住駅西口から徒歩15分)

相談窓口: 03-5244-2760

募集要項: 無料送付中
願書受付: 平成22年8月31日(火)まで
放送大学 www.ouj.ac.jp

大学説明会開催
・7月17(土)
・8月8(日) 14時~16時
・8月14(土)

東京足立学習センターにて開催。
資料のみの方もお気軽にご来校ください。

同じことを100回質問しても
100回笑顔でお答えします!

ゆっくり 楽しく 学べる♪

みなさまに選ばれる24年
あなたの街の
ぱそこん教室 アイテム

●緊急人材育成支援講座
受講料無料(ハローワークより9月生申込受付中)
越谷市下間久里1181-1
www.item-oa.jp ☎975-9311

ヤマハ音楽教室/英語教室

教室体験・見学できます!!
ピアノや調律・防音室、
楽器相談・進路相談も
すべてお任せください!

YAMAHA 特約店
和幸楽器 越谷店
越谷市越ヶ谷2-8-1(市役所そば)
TEL048-964-8411
http://www.wako-gakki.co.jp/

リハビリなんでも相談

理学療法士がリハビリについての相談をお受けします。

日時：8/5(木)・9/2(木)・10/7(木)
9:30~11:00

場所：機能回復訓練室
内容：機能回復訓練室の機器の使用
方法や日常生活における機能
訓練、腰痛予防、筋力や体力
向上などのアドバイスをいた
します

対象：市内在住の60歳以上の方、ま
たは保健センターの指導のあ
った方8人(先着順)

費用：無料
申込み：当日直接ゆりのき荘へ



イベントガイド
GUIDE 開館時間 9:30~16:00
老人福祉センター
ゆりのき荘
☎992-6601 増林3-2-2

ふれあいデー(一般開放日)

日時：8/21(土)・9/18(土)・
10/16(土)
9:30~16:00

内容：卓球、バイゴマなど
対象：市内在住の方なら、
どなたでもご利用に
なれます

費用：無料

生活・健康相談

日時：開館日の10:00~12:00、
13:00~15:00

対象：市内在住の60歳以上の方



ゆりのき荘を一部ご利用になれない日

- 10/14(木)・10/15(金) 終日 教養娯楽室
越谷市老人クラブ連合会素人演芸大会のため

休館日	8月 2(月)・9(月)・16(月)・23(月)・30(月)
9月 6(月)・13(月)・21(火)・27(月)	
10月 4(月)・12(火)・18(月)・25(月)	

温水プール

【公開時間】 最終遊泳時間

- 1部：9:30~12:00(11:45)
- 2部：13:00~15:30(15:15)
- 3部：16:00~18:30(18:15)
- 4部：19:00~21:30(21:15)

*公開時間は、プール受付開始時間から更衣室利用終了時間までの2時間30分です
*各部では、公開開始から1時間後に10分間の休憩時間があります
*混雑時には入場制限することがあります
*毎週木曜・日曜日、リラクゼーションプールは、メンテナンスのため21:00で終了となります

【利用料金】
一般400円、小・中学生300円、60歳以上200円
*60歳未満の障がい者は、半額です
*車いすの方もご利用いただけます
*3歳未満の方は利用できません
*年齢を問わず、排せつが自立していない方は利用できません



イベントガイド
GUIDE 開館時間 9:00~21:30
いきいき館
越谷市民プール
☎992-6602 増林3-2-2

トレーニングルーム

【利用時間】 9:30~21:15 (更衣室利用終了時間21:30)
*初めての方は初回講習会(予約制)の受講が必要となります
直接市民プールへお申し込みください(電話可)
講習会は開館日の ①14:00~ ②19:00~ の2回です
【利用料金】
一般(高校生以上) 1回400円、60歳以上 1回200円
*60歳未満の障がい者は、半額です
*車いすの方もご利用いただけます
*中学生以下は利用できません

休館日	8月 2(月)・9(月)・16(月)・23(月)・30(月)
9月 6(月)・13(月)・21(火)・27(月)	
10月 4(月)・12(火)・18(月)・25(月)	

*掲載内容は都合により変更になる場合があります。詳しくは、ゆりのき荘・越谷市民プールへ問い合わせください

ふれあいデー(一般開放日)

日時：8/8(日)・9/12(日)・
10/10(日)

内容：卓球、オセロゲームなど

生活・健康相談

日時：開館日の10:00~12:00、
13:15~15:15

対象：60歳以上の方

成年後見制度講習会

日時：8/5(木)13:00~15:00
対象：市内在住で60歳以上の方10人
会場：図書室
内容：成年後見制度について、わかりやすく教えます

費用：無料
申込み：7/20(火)から本人が直接けやき荘へ(電話不可、申込み順)

けやき荘を一部ご利用になれない日

- 9/30(木)・10/1(金) 終日 教養娯楽室
越谷市老人クラブ連合会素人演芸大会のため

休館日	8月 1(日)・9(月)・15(日)・23(月)・29(日)
9月 5(日)・13(月)・19(日)・20(祝)・23(祝)・27(月)	
10月 3(日)・11(祝)・12(火)・17(日)・25(月)・31(日)	

イベントガイド
GUIDE 開館時間 9:30~16:00
老人福祉センター
けやき荘
☎965-5822 増林3-2-2

パソコン相談開催中

日時：毎週土曜日
10:00~12:00、13:00~15:00

場所：図書室ほか
内容：これからパソコンを始めよう
と考えている方から、より詳
しく知りたいと考えている方
までどんなことでも相談でき
る内容です

対象：市内在住の60歳以上の方。
午前・午後各8人(申込み順)
費用：無料(パソコン機器持ち込み可)
申込み：事前に、けやき荘へ予約して
ください(電話可)



第16回くすのき祭

日時：9/28(火)~10/3(日)
9:30~16:00*10/3(日)は14:00まで
内容：くすのき荘で活動しているクラ
ブの発表会と
展示
対象：どなたでもご見
学いただけます

ふれあいデー(一般開放日)

日時：8/15(日)・9/19(日)・
10/17(日) 9:30~16:00

内容：映画「男はつらいよ」上映
(10:10~・13:10~の2回上映)
ビリヤード・卓球
※10/17(日)ほほえみ会の方々による
パレエティション(11:15~12:45)
対象：市内在住の方なら、どなたでも
ご利用になれます

費用：無料

生活・健康相談

日時：開館日の10:00~12:00、
13:00~15:00

対象：市内在住の60歳以上の方



イベントガイド
GUIDE 開館時間 9:30~16:00
老人福祉センター
くすのき荘
☎979-6600 大杉655

リハビリなんでも相談

理学療法士がリハビリについての相談をお受けします。

日時：8/20(金) 9:30~11:00

場所：会議室
内容：機能訓練の方法、腰痛予防、
筋力向上、体力向上、血圧
測定など

対象：市内在住の60歳以上の方
8人(先着順)

費用：無料
申込み：当日直接くす
のき荘へ

くすのき荘を一部ご利用になれない日

- 9/3(金) 午前中 浴室 消防訓練のため
- 9/27(月) 14:00閉館
くすのき祭準備のため
- 10/3(日) 14:00閉館
くすのき祭後片付けのため
- 10/7(木)・8(金) 終日 教養娯楽室
越谷市老人クラブ連合会素人演芸大会のため

休館日	8月 2(月)・8(日)・16(月)・22(日)・30(月)
9月 6(月)・12(日)・20(祝)・21(火)・23(祝)・26(日)	
10月 4(月)・10(日)・11(祝)・18(月)・24(日)	

*掲載内容は都合により変更になる場合があります。詳しくは、けやき荘・くすのき荘へ問い合わせください

家庭的な雰囲気の中で、ゆっくりと過ごせる
時間と空間をご提供いたします。

指定通所介護事業所・指定介護予防通所介護事業所

デイホーム喜左衛門

住所 相模町6丁目442-28
電話 985-0086

デイホーム第三喜左衛門

住所 新川町1丁目217-2
電話 972-5983

事業者
社会福祉法人 越谷市社会福祉協議会
住所 越谷市越ヶ谷四丁目1-1 電話 966-2251

有料老人ホーム・高齢者施設の無料相談
さいたま老人ホーム しろくま情報館
紹介センター

施設選びを親身になってサポート!

●電話はもちろん対面相談・資料請求も無料です

フリー
ダイヤル **0120-658-417**



日本女性初 葬儀プロ司会者・葬儀相談員の田中のり子が“お葬式”をプロデュース
市民葬祭ホール
葬儀雑談会
盆供養ライブ(津軽三味線みちのく兄弟)
※椅子席限定の為、要予約

市民葬祭ホール
☎0120-678-594

越谷市蒲生西町20-4 蒲生駅西口徒歩1分・駐車場有

(株) サマリア
☎0120-033-207

越谷市大成町2-347 (司会部・葬祭部・ギフト部)



こしがや行事予定

日程は変更になる場合があります
時間などのお問い合わせは広報広聴課 ☎963-9117 へ

8月

科学演劇「サイエンスバーチャルファイター」

■1日(日) 科学技術体験センター

市内一斉打ち水大作戦

■9日(月) 中央市民会館正面玄関前広場

夏休みイベントパート2

■17日(火)～31日(火) 児童館ヒマワリ

夏のイベント〈後期〉

■17日(火)～31日(火) 児童館コスモス

南越谷阿波踊り

■20日(金)～22日(日) 新越谷・南越谷駅周辺

大相模ひまわりフェスタ

■21日(土)・22日(日)

ラベンダー公園付近(大成町)



南越谷阿波踊り



大相模ひまわりフェスタ

9月

大聖寺の梨市 ■4日(土) 大聖寺(相模町)

敬老会 ■20日(祝) サンシティ大ホール

こしがや新能 ■23日(祝) こしがや能楽堂

グラウンド・ゴルフ大会 ■28日(火) 県民健康福祉村



こしがや新能



大聖寺の梨市

10月

環境講演会&エココンサート ■2日(土) 中央市民会館劇場

市民体育祭中央大会 ■10日(日) しらこぼと運動公園競技場

スポーツフェア・体力テスト ■11日(祝) 総合体育館

Act Green eco week2010

■14日(木)～17日(日) 大相模調節池周辺

市民まつり ■24日(日) 市役所周辺

平和展 ■27日(水)～31日(日) サンシティ展示ホール

菊花大会 ■29日(金)～11月3日(祝) 第1体育館(大沢)

こしがや平和フォーラム2010

■31日(日) サンシティ小ホール

赤十字フェスティバル ■31日(日) 総合体育館

人形供養 ■31日(日) 天嶽寺(越ヶ谷)

苗木の無料配布 ■10月下旬 中央市民会館東側広場



市民体育祭中央大会



菊花大会

INSIDE STORY 楽屋裏

週末、家族でよく児童館へ行きます。息子はお気に入りのコーナーにちなんでコスモスを「電車の児童館」、ヒマワリを「カメの児童館」と呼び、どちらも大好きです。

実は、コスモスがオープンしたのはわたしが小学生のとき。当時は友達と通っていましたが、遊びに行くのは実に20年ぶり！そんな思い出の児童館に自分の子どもを連れて行くなんて…なんだか不思議な気分です。

皆さんも今号掲載の夏のイベントをチェックして、家族で児童館を楽しんでみませんか。(よ)

TRY

生涯学習メニュー
応援します、
あなたの生涯学習

【トライ】 No.42



発行:越谷市生涯学習推進市民委員会

《事務局》越谷市教育委員会 生涯学習部 生涯学習課

☎ 343-8501 越ヶ谷4-2-1 ☎ 963-9283 FAX 965-5954

発行にあたり

- このTRYは、市ホームページからもご覧になれます。ホームページ
- 詳細・申込みについては、各機関・施設に直接お問い合わせください。
- 開催日時および内容等は、変更する場合がありますので、ご了承ください。

夏休み親子体験講座開催

●工作体験 新聞紙で恐竜作り

●藍染体験 絞り染め / 型染め体験

この夏、親子で、もの作りの喜びと楽しさに触れてみませんか。

わがまち越谷に古くから伝わる伝統工芸の一つである藍染の体験と、江戸時代の名主の家のたたずまいを残す旧中村家住宅での工作体験に、ぜひおいでください。

工作体験

日時: 8月7日(土)

午後1時~4時

会場: 大間野町旧中村家

(大間野町一丁目100番地4)

☎ 985119750

対象: 市内在住の小学生と保護者

定員: 20組

参加費: 一人200円(材料費として)、当日集めます

持ち物: 新聞紙6枚・はさみ・白色トレイ

主催: 越谷市教育委員会

NPO法人越谷市郷土研究会

申込み: 7月26日(月)までに電話で申込み

(申込み多数は抽せん)

(申込み多数は抽せん)



昨年度の工作体験の様子



作品の例

あいぞめ 藍染体験

日時: 8月7日(土)

午前8時~正午

会場: 中野形染工場

(大間野町一丁目57番地1)

☎ 9861198611

☎ 59555

対象: 市内在住の小学生と保護者

定員: 20組

参加費: 一人500円(材料費として)、当日集めます

持ち物: ゴム手袋

主催: 越谷市教育委員会

申込み: 7月26日(月)までに電話で申込み

(申込み多数は抽せん)

※集合場所は大間野町旧中村家住宅

※両方の申込み可(両方申込みの場合は昼食各自)

申込み/問合せ先

生涯学習課 生涯学習担当・文化財係

☎ 963119283 または ☎ 963119315

☎ 963119283 または ☎ 963119315

☎ 963119283 または ☎ 963119315

☎ 963119283 または ☎ 963119315

☎ 963119283 または ☎ 963119315

「こしがや能楽体験教室」を開催します!!

こしがや能楽体験教室は、能楽に興味のある小学生から成人までの初心者を対象とした体験学習の教室です。
能の世界で大活躍中の先生方から能楽についての概説と、謡い・仕舞・囃子・狂言の所作等を学べます。普段なら見ることのできない能舞台の裏側や能舞台での体験もできます。
ぜひこの機会に素晴らしい世界を体験してみませんか。

コース名	日時	講師	内容
狂言体験コース	7/22(木) 14:00~16:00	野村 万蔵 さん	・狂言の総論解説 ・狂言の所作等の体験
謡曲・仕舞体験コース	7/27(火) 14:00~16:00	関根 祥六 さん	・能の総論解説 ・謡曲、仕舞の体験
笛・太鼓体験コース	7/29(木) 14:00~16:00	内湯 慶三 さん 助川 治 さん	・笛、太鼓の体験
大鼓・小鼓体験コース	8/10(火) 12:30~14:30	佃 良勝 さん 観世新九郎 さん	・大鼓、小鼓の体験

申込方法 電話で生涯学習課へ
定員 各コース先着30人程度
参加費 無料
会場 日本文化伝承の館「こしがや能楽堂」
交通 ①越谷駅西口よりバス（花田循環または図書館行き）花田苑入口下車
②南越谷駅北口よりバス（花田行き・市立図書館行きまたは越谷駅西口行き）花田苑入口下車
問合せ先 生涯学習課 文化振興係
☎963-9307
FAX965-5954



昨年度の能楽体験教室の様子

第21回こしがや薪能を開催します!!

「第21回こしがや薪能」が9/23(木・祝)に開催されます。下記の取扱窓口で入場前売り券を販売しています。

全国でも珍しい、本格的野外能楽堂で行われる「こしがや薪能」で、かがり火に照らし出された幽玄の世界をぜひ堪能ください。

開演前には、能楽師の関根祥六さんによる能楽講座が行われますので、初めての方でも安心して楽しめます。

日時 9/23(木・祝)16:50開場
場所 日本文化伝承の館「こしがや能楽堂」
番組 能「野守(のもり)」
狂言「棒縛(ぼうしばり)」その他
入場料 前売り券 一般3500円 学生1000円
当日券 一般3800円 学生1300円

取扱窓口
・生涯学習課（平日8:30~17:15まで）
・日本文化伝承の館こしがや能楽堂（9:00~21:30まで 水曜定休）
・サンシティ越谷市民ホール（9:00~19:00まで）
問合せ先 生涯学習課 文化振興係
☎963-9307 FAX965-5954



第20回こしがや薪能の様子

学観楽

～わがまちの歴史を伝える大間野町旧中村家住宅で
名主の家のたたずまいを体感してみませんか～



旧中村家外観

大間野町旧中村家住宅は江戸時代に旧大間野村（現在の大間野町周辺）の名主を勤めた中村氏の旧宅で、平成9年に越谷市が寄贈を受け、建築当初の姿に復元したものです。

敷地内には主屋、長屋門、石蔵、土蔵があります。いずれも現在では失われつつある伝統的な建築技法と古材を出来る限り再利用して復元しています。

本施設は移築による保存ではなく、屋敷林に囲まれた敷地全体を保存しています。

また、各建物には昔の生活用具などを展示しています。社会教育や学校教育などにぜひご活用ください。

大間野町旧中村家住宅概要

- 主屋 年代 大正3年(1914年)
形式等 平屋建、寄棟造、棧瓦葺
平面積 226.54㎡
- 納屋 形式等 平屋建、切妻造、棧瓦葺
平面積 23.14㎡
- 長屋門 年代 明治19年(1886年)
形式等 寄棟造、棧瓦葺
平面積 81.58㎡
- 石蔵 年代 昭和初期
形式等 石造、切妻造、棧瓦葺、妻入
平面積 37.18㎡
- 土蔵 年代 明治27年(1894年)
形式等 土蔵造、二階建、切妻造、平入
平面積 45.33㎡
敷地面積 2,873.59㎡

入館料：一般100円、小・中学生50円
(小学校未就学児無料)



広げよう 生涯学習の輪!

『生涯学習クラブ・サークル・団体ガイド』『生涯学習リーダーバンク』は、地区センター・公民館や交流館などでご覧になれるほか、市ホームページからもご覧になれます。

問合せ 越谷市生涯学習推進市民委員会 事務局 生涯学習課生涯学習担当 ☎963-9283

募集 『クラブ・サークル・団体ガイド』掲載団体募集

あなたの団体も情報誌に掲載し団体のPRと新たな仲間作りを。そして、生涯学習の輪を広げてみませんか。

- 掲載条件 市内の地区センター・公民館や交流館、老人福祉センター等で定期的に活動している生涯学習に関する団体であること
- 分野 ①教育等一般 ②語学・国際理解 ③産業・技術 ④芸術・文化 ⑤スポーツ・レクリエーション ⑥家庭生活・趣味 ⑦市民生活・環境 ⑧社会教育関係団体
- 募集期間 10/29(金)まで
- 提出書類 生涯学習クラブ・サークル・団体調査票
*調査票は、生涯学習課、各地区センター・公民館でお配りしているほか、市のホームページからも印刷できます
- 提出先 ①生涯学習課 ☎343-8501 越ヶ谷4-2-1
②各地区センター・公民館



学ぶあなたを 応援します!

「生涯学習リーダーバンク」

生涯学習に関するさまざまな知識や技術などを持っている方に講師・指導者として登録いただき、活動分野別に紹介する情報誌です。

個人・団体・サークルなどで指導者をお探しの際にご活用ください。

- 登録者 268人
- 分野 ①教育 ②人文・社会科学・自然科学 ③産業・技術 ④芸術・文化 ⑤家庭生活・趣味 ⑥市民生活・国際理解 ⑦語学 ⑧スポーツ・レクリエーション・体力づくり ⑨スポーツリーダーバンク登録者

こしがや市民大学 秋季講座

金曜講座 (9:30~11:30)

開催日
10/29、11/5、 11/12、※11/19、 11/26、12/3

土曜講座 (9:30~11:30)

開催日
11/6、11/13、 11/20、※11/27、 12/4、12/18

※11/19(金)、11/27(土)の時間は、館外学習のため8:30~16:30

市民大学は、市民参加による市民のための、創意と工夫による手作りの講座です。あらゆる世代の方へ、学びきっかけづくりを提供しています。金曜講座・土曜講座の開催日程が、左記のとおり決まりました。会場は中央市民会館等を予定しています。応募等詳細については、広報こしがやお知らせ版10月号をご覧ください



昨年度の市民大学講座の様子

この秋、こしがや市民大学開講!



一般コーナー



学級・講座名	開催日時	内容	参加費	対象	会場・申込み
0296(オーブクロ) Music Festival 2010 夏	8/15(日) 13:00~19:00	アマチュアバンドを対象としたバンドコンテスト。演奏ジャンルはロック、フォーク、ポップス、ジャズ、その他軽音楽。日本のロック・ギタリストを代表するBOWWOWの山本泰司さんによる審査あり	無料	どなたでも	会場：埼玉県立大学 野外ステージ 当日直接会場へ 問合せは0296 Music Festival実行委員会 (大竹160-2 ☎975-3952 大袋地区センター・公民館内)へ
男性の料理教室	8/21(土) 9:30~12:30	団塊の世代を対象に食の大切さ、料理を作る楽しさを学ぶ。韓国風海苔巻き、刺身コンニャクサラダ、ワイン羹 講師 八軒孝子さん、東久子さん	材料費1000円	市内在住の成人男性(16人)	7/22(木)から材料費を添えて直接大沢地区センター・公民館(大沢2-10-40 ☎976-5800)へ(申込み順)
絵手紙教室	9/1~9/29(9/15除く) 水曜日 10:00~12:00 全4回	素朴な絵や一言文章を添え、相手の心に届く手紙やハガキをつくる 講師 板山朋子さん	材料費500円	市民(20人)	8/18(水)10:00~10:15に直接増林地区センター・公民館(増林3-4-1 ☎962-2855)へ(申込み多数=抽せん)。定員に満たない場合は、当日13:00から8/22(日)17:00まで電話申込み可
手作りパン講習会	9/17・10/1・15・29 隔週金曜日 9:30~13:00 全4回	家庭でも作れるおいしい手作りパンの基礎を学ぶ 講師 森田菜穂美さん	材料費2000円	市民(16人)	9/10(金)9:30~9:45に直接増林地区センター・公民館(増林3-4-1 ☎962-2855)へ(申込み多数=抽せん)。定員に満たない場合は、当日13:00から電話申込み可
団塊世代の料理教室	9/25~10/16 土曜日 10:00~13:00 全4回	料理を作る楽しさ、食の大切さを学び、同世代の人たちとのコミュニケーションをはかる 講師 越谷市食生活改善推進員協議会	材料費2000円	市内在住の60歳以上の男性(16人)	9/11(土)10:00~10:15に直接増林地区センター・公民館(増林3-4-1 ☎962-2855)へ(申込み多数=抽せん)。定員に満たない場合は、当日13:00から電話申込み可
英会話教室	10/2~11/27 土曜日(10/30を除く) 14:00~16:00 全8回	基礎的な知識の習得を図り、国際化社会に対応した教養を身につける 講師 房田利雄さん	無料	市民(30人)(前回受講者除く)	9/11(土)14:00~14:15に直接増林地区センター・公民館(増林3-4-1 ☎962-2855)へ(申込み多数=抽せん)。定員に満たない場合は、翌日から電話可
女性セミナー	9/3・10・17・24 金曜日 13:00~15:00 全4回	理想的な体作りのために講義や実技(肩こり、腰痛予防、ポールエクササイズで身体ほぐし、リズムウォーキングで有酸素運動)を行います。ただし、4回目は女性の権利についての講演会 講師 村井玉枝さん他	無料	市民(20人)	8/3(火)8:30から直接大相模地区センター(相模町3-42-1 ☎988-7370)へ(申込み順)。定員に満たない場合は翌日から電話可
初心者ゴルフ教室	9/15・22・29 10/6・13・20・27 11/10・17・24 水曜日 13:30~15:30 全10回	ゴルフの基本的な技術、知識を学び練習の成果として最終回にショートコースでプレーする 講師 中村始さん	打席料 実費負担	市民(18人)	会場：越谷グリーンゴルフほか 9/1(水)8:30から直接大相模地区センター(相模町3-42-1 ☎988-7370)へ(申込み順)。定員に満たない場合は翌日から電話可
いけ花教室	9/17・24・10/1・15・22(10/8を除く) 金曜日 10:00~12:00 全5回	初心者向き 花を飾ること、日常生活に潤いや癒しを 講師 高橋香風さん	花代として5000円	市民(20人)	8/24(火)8:30から直接大相模地区センター(相模町3-42-1 ☎988-7370)へ(申込み順)。定員に満たない場合は翌日から電話可 持ち物：筆記用具 エプロン
初級者・中級者テニス教室	10/1~10/20 毎週水・金曜日 予備日：10/22(金) 19:00~21:00 全6回	初級・中級別にテニスの基本から実践形式までの技術、知識を身につける 講師 芳賀昭寛さん 荻原隆行さん	ボール代1500円	市民(初級15人)(中級15人)	会場：東越谷第二公園庭球場 9/17(金)19:00~19:15に参加費を添えて直接大相模地区センター(相模町3-42-1 ☎988-7370)へ(申込み多数=抽せん)。定員に満たない場合は翌日から電話可
ルーターによるグラスエッジング教室	10/4(月) 13:30~16:00 全1回	ハンドルーターを使ってガラス細工の基礎を学びオリジナルのピルスナーグラス(ビールグラス)を作成する 講師 佐藤薫さん	材料費1400円	市民(15人)	9/3(金)8:30から直接大相模地区センター(相模町3-42-1 ☎988-7370)へ(申込み順)。定員に満たない場合は翌日から電話可 持ち物：マスク、エプロン
中国古典講座	9/26・10/3・31・11/7 日曜日 14:00~16:00 全4回	中国古典の学習を通して、中国思想の歴史、文化を学び、現代に生きる我々の知恵として参考とする 講師 諷口明さん 長島猛人さん	無料	市民(50人)	9/12(日)9:00から蒲生地区センター・公民館(登戸町33-16 ☎988-0600)へ。電話可(申込み順)
中国語日常会話	10/5~12/14 毎週火曜日 19:30~21:00 全10回	中国語の日常会話を学び中国の文化にふれる国際理解講座の一環 講師 貴 嘩さん	教材費 実費負担	市内在住の労働の方(20人)	会場：越ヶ谷地区センター・公民館 往復はがきに住所・氏名・年齢・電話番号を記入し9/16(木)必着で越ヶ谷地区センター・公民館(〒343-0813 越ヶ谷4-1-1 ☎965-3093)へ(申込み多数=抽せん)
荻島パンづくり講習会	10/9~10/23 土曜日 9:30~13:00 全3回	初めての方でも楽しく基礎からパン作りが学べる 講師 伊達準子さん	材料費1300円	中学生以上の市民(18人)	9/18(土)10:00~10:15に材料費を添えて直接荻島地区センター・公民館(南荻島190-1 ☎974-9555)へ(申込み多数=抽せん)



子どもコーナー

市民の方ならどなたでも参加できる講座です。お住まいの地区以外の地区センター・公民館へも足を運んでみませんか？



学級・講座名	開催日時	内容	参加費	対象	会場・申込み
第1回夏休み子ども映画会	7/28(水) 午前の部9:30~11:30 午後の部13:30~15:30	「世界名作アニメ7・宝島／にんじん」他2本	無料	どなたでも(各332人)	会場：中央市民会館劇場 当日直接会場へ(午前・午後の部とも上映30分前から受付開始) 問合せは越ヶ谷地区センター・公民館(越ヶ谷4-1-1 ☎965-3093)へ
第2回夏休み子ども映画会	8/25(水) 午前の部9:30~11:30 午後の部13:30~15:30	「二死満塁／わらしべ長者」他1本	無料	どなたでも(各332人)	会場：中央市民会館劇場 当日直接会場へ(午前・午後の部とも上映30分前から受付開始) 問合せは越ヶ谷地区センター・公民館(越ヶ谷4-1-1 ☎965-3093)へ
子どもボランティア講座	7/31(土)・8/4(水)・8/10(火) 10:00~12:00 8/10(火)は10:00~14:00	小学生を対象に身近で出来るボランティアについて学ぶ 8/10は施設見学を予定 講師 青柳公枝さん、稲田千代子さん他	無料	市内在住の小学生(20人)	7/22(木)から直接大沢地区センター・公民館(大沢2-10-40 ☎976-5800)へ 電話可(申込み順)
子ども遊学教室	9/11(土)・10/9(土) 10:00~12:00	小学生を対象に遊びを通して多くの知識や技術について学ぶ 講師 大橋美代子さん他	無料	市内在住の小学生(20人)	毎月第4土曜日9:00から大沢地区センター・公民館(大沢2-10-40 ☎976-5800)へ。電話可(申込み順)
子ども遊び探検隊	8/21 9/18 10/9・11/20・12/18・1/29・2/26 土曜日 10:00~12:00	「野外でパン焼き！」 「半日キャンプ体験」 体験や遊びを通して、創造性やふれあいを学ぶ 講師 越谷市余暇活動指導者連盟	材料費 実費負担	市内在住の小学生(30人)	当月第1土曜日8:30から(ただし、10/9は9/25(土)から、1/29は1/8(土)から)材料費を添えて直接川柳地区センター・公民館(川柳町2-485 ☎987-8213)へ(申込み順)

会員募集

松武会空手道クラブ	日時：火・水・土曜日18:00~ 幼児クラス17:00~18:30 会場：明正小学校(火曜日) 登戸道場(水・土曜日) 内容：空手	入会金：1000円 月会費：4000円 問合せ：松永 ☎988-5859
マイレイ・フラ	日時：月3回土曜日13:00~14:30 会場：蒲生地区センター・公民館 蒲生交流館 内容：フラダンス(シニア)	入会金：2000円 月会費：2500円 問合せ：加持 ☎989-7601
青空館蒲生空手クラブ	日時：毎週火・金曜日18:40~20:40 月2回~3回土曜日16:30~18:30 会場：蒲生南小学校 蒲生第二小学校 内容：空手	入会金：3000円 月会費：3000円 問合せ：青砥 ☎986-6960
リズム・ムーブメント	日時：毎週水曜日10:00~11:30 会場：蒲生地区センター・公民館 南部交流館 内容：健康体操	入会金：なし 月会費：2000円 問合せ：荒井 ☎986-9852
蒲生着付サークル	日時：第2・第4月曜日10:00~12:00 会場：蒲生地区センター・公民館 内容：着付	入会金：1000円 月会費：1500円 問合せ：高橋 ☎986-0163
パコム コーロ・チャイア	日時：毎週月曜日10:00~12:00 会場：蒲生地区センター・公民館 内容：女声コーラス	入会金：なし 月会費：4000円 問合せ：山崎 ☎975-9517
リズム体操ギャロップ	日時：毎週火曜日10:00~11:30 会場：蒲生地区センター・公民館他 内容：健康体操	入会金：1000円 月会費：2000円 問合せ：茂木 ☎987-6199
G.T.C卓球クラブ	日時：毎週水曜日19:00~21:30 会場：蒲生交流館(第1・第3) 南部交流館(第2・第4) 内容：卓球	入会金：なし 月会費：500円 問合せ：野村 ☎985-0416 田中 ☎987-6821
新大正琴 コスモス会	日時：第2・第4火曜日13:00~14:30 会場：蒲生地区センター・公民館 内容：大正琴	入会金：なし 月会費：2500円 問合せ：中根 ☎989-1256

初心者向けIT講習会

応募等については、広報こしがやお知らせ版8月号をご覧ください

越谷市立図書館 ☎343-0023 東越谷4-9-1 ☎965-2655

Table with 3 columns: 越谷市立図書館, 北部図書室, 南部図書室. Includes weekly hours and special events.

Table with 7 columns: 学級・講座名, 開催日時, 内容, 参加費, 対象, 会場, 申込み. Lists various community events like 'おはなし会', '映画会', 'うさこちゃんのおへや'.

移動図書館「しらこぼと号」巡回日程表

Table with multiple columns showing bus routes, dates (7月-10月), and times for the mobile library service.

総合体育館 ☎343-0011 増林2-33 ☎964-4321

Table with 7 columns: 学級・講座名, 開催日時, 内容, 参加費, 対象, 会場, 申込み. Lists activities like 'エアロビクスダンス教室', 'STEPのご利用'.

体育課 ☎343-8501 越ヶ谷4-2-1 (市役所第二庁舎4階) ☎963-9284

Table with 7 columns: 学級・講座名, 開催日時, 内容, 参加費, 対象, 会場, 申込み. Features '硬式テニス大会 (市民体育祭第1部)'.

体育課・市民健康課 ☎343-8501 越ヶ谷4-2-1 (市役所第二庁舎4階) ☎963-9284

Table with 7 columns: 学級・講座名, 開催日時, 会場, 定員, 内容, 参加費, 対象, 申込み. Lists health-related activities like '秋期健康体操教室'.

※運動しやすい服装でお越しください。体育館の会場に参加される方は、体育館シューズをお持ちください。 ※教室で使用する用具(ボール等)代として実費負担をしていただく場合があります

体育課／越谷市秋期スポーツ教室 ☎343-8501 越ヶ谷4-2-1 (市役所第二庁舎4階) ☎963-9284

Table with 7 columns: 学級・講座名, 開催日時, 内容, 参加費, 対象, 会場, 申込み. Lists seasonal sports classes like '秋期親子ふれあい体操教室'.

体育課／生涯スポーツ講座 ☎343-8501 越ヶ谷4-2-1 (市役所第二庁舎4階) ☎963-9284

Table with 7 columns: 講座, 講師付, フリー前半, フリー後半, 開催日時, 指導員による指導(初心者対象), 卓球, ビーチボールバレー, ラケットテニス, バドミントンを時間内利用.

※平成22年度からフリーの利用方法が変更になりますので、時間・種目をご確認ください ※卓球(フリー)を利用される方は、抽せんを行いますので、下記の時間までにお集まりください ●13:00(前半):13:15~14:45を利用の場合) ●14:50(後半):15:00~16:30を利用の場合)

Large table with multiple columns detailing monthly sports events, including dates, times, and locations for various sports.

- ※ビーチボール他は、ビーチボールバレー、ラケットテニス、バドミントン ※第1体育館の11/4は、第2体育館で行います
・ドッジビー…軟らかい素材のフライングディスク(フリスビー)を使った、ドッジボール形式のニュースポーツ
・ボクササイズ…ボクシングの動きを取り入れ、音楽に合わせて体を動かす全身を使った有酸素運動
・ラケットテニス…スポンジボールを専用のラケットで打ち合う室内版テニス
・ユニカール…3個のストーンを的に近付け合う室内版カーリング

体育課／夜間個人開放

- 各体育館で開催日に随時受け付け 参加費無料
●対象:市内在住・在勤の16歳以上の方。ただし、保護者同伴の場合のみ小・中学生も利用できます
●時間:19:00~21:00
●実施種目:卓球・バドミントン
●会場:月曜日/南体育館・西体育館、水曜日/第1体育館・北体育館
※大会等で利用できない場合があります

みんなで読書!

2010
国民読書年



越谷市立図書館 おはなし会30周年記念

市立図書館で開催している「おはなし会」は、1980年8月に始まり、2010年の8月で30周年を迎えます!

「おはなし会」は、おはなしの楽しさを伝え、子どもに本を手渡し、子どもの読書活動を応援してきました。

今年は30周年を記念し、8月の「おはなし会」では、**参加者全員に**、心をこめた**手作りプレゼント**を用意してお待ちしています♪

日時 8/4・11・18・25(水)

15:45~16:15

対象 4歳から小学校6年生

場所 越谷市立図書館
2階 会議室





国民読書年とは

平成20年(2008年)6月6日に衆参両院全会一致で「国民読書年に関する決議」が採択されました。この国会決議では「文字・活字文化振興法」の制定・施行5周年にあたる2010年を「国民読書年」に制定し、政官民協力のもとで国を挙げてあらゆる努力を重ねることを盛り込んでいます。

市立図書館では、「越谷市子ども読書活動推進計画」をスタートさせ、子どもの読書活動を支援するために、学校や関係団体等との連携をとって、子どもの読書を応援しています。

花田苑

☎343-0015 花田6-6-2 ☎962-6999

学級・講座名	開催日時	内容	参加費	対象	会場	申込み
 日本庭園 「花田苑」茶会	8/1(日)・8/29(日)・9/12(日)・ 9/26(日)・10/3(日)・10/17(日) 10:00~15:30	日本庭園の四季折々の風情 を味わう	一服500円 別途入園 料100円が 必要	定員80人	花田苑	当日、茶券販売 (先着順)
 花田苑 やすらぎの茶席	8/8(日)・9/5(日)・9/20(祝)・ 10/10(日) 10:00~15:30	どなたでも参加できるお茶 席	一服300円 別途入園 料100円が 必要	定員80人 ただし8月 は60人	花田苑	当日、茶券販売 (先着順)

★前号の「トライ」あたりから高原く自然観察と山菜狩りくは好評にて、たくさんの方々に参加していただきました。

★今号の第一面は、楽しい「夏休み親子体験講座」の開催記事です。親子そろっての物作り体験は、思い出として夏休み日記の一ページになることでしょう。

★伝統ある日本文化を学びながら、能舞台を身近に鑑賞できる「こしがや薪能」が今年も開催されます。初秋の夜、ご夫婦お揃いで、また同窓生や会社OBを誘い、かがり火に照らされた能の世界を語り合うのもよろしいかと思えます。

★8ページに「国民読書年」が掲載されています。最近話題のパソコンや携帯電話等から読むことが出来る「電子書籍」は、今後読む機会の裾野は広がります。まだ一読者としては、実際に本を手にとって、活字から読むことに楽しさがあると思えますが、市立図書館・移動図書館を大いに利用してください。

荒井 利浩

編集後記