



新型コロナウイルスの感染拡大を防止するため、催し等の内容に変更が生じる場合があります。催し等の中止について、詳しくは10面をご覧ください。かぜのような症状がある場合は催し等への参加をお控えください。参加時はマスクの着用および手洗い・消毒をお願いします。



## 3月下旬以降 新型コロナウイルスワクチン接種の クーポン券の発送が始まります

市では、国が示すスケジュールおよび優先順位に従い、皆さんが速やかにワクチン接種できるように準備を進めています。対象となる方へ順次、新型コロナウイルスワクチン予防接種の無料接種券（クーポン券）を送付します。必ず開封してご確認ください。

☎新型コロナウイルスワクチン接種対策室(保健センター内) ☎972-5538 (8:30~17:15。土曜・日曜日、祝日を除く)

### この封筒でお届けします

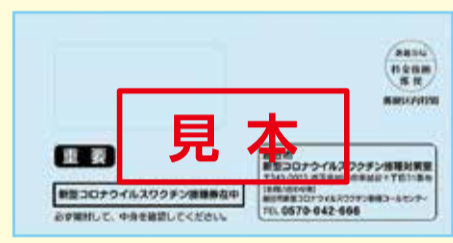

\*ワクチン接種には  
事前予約が必要です

### 年齢等によりクーポン券が届く時期が異なります

	対象者優先順位	クーポン券発送時期	接種時期
1	令和3年2月1日現在、市内に住民票を有し、令和3年度中に65歳以上に達する（昭和32年(1957年)4月1日以前に生まれた）方	3月下旬から	ワクチン供給量等を踏まえて順次
2	令和3年度中に65歳未満（昭和32年4月2日以降に生まれた）で基礎疾患がある方	4月以降	
3	高齢者施設等の従事者		
4	令和3年度中に60歳～64歳に達する（昭和32年4月2日～37年4月1日に生まれた）方		
5	上記以外の方（満16歳以上）		

### 接種までの流れ

\*予約の際は、クーポン券に記載の10桁の番号が必要です  
\*ワクチンは1人につき2回の接種が必要です



#### 予約方法①

クーポン券に同封するワクチン接種のご案内に記載の二次元コードから、予約専用サイトでお申し込みください。



\*1回目・2回目は個別に予約が必要です。2回目の予約時期は、申し込み時に専用サイトまたはコールセンターでご確認ください

#### 予約方法②

越谷市新型コロナウイルスワクチン接種コールセンターに電話でお申し込みください。

■開設日：3月19日(金) (予定)  
■電話：☎0570-042-666 (10:00~19:00。土曜・日曜日、祝日を除く。ただし、3月~5月中旬は土曜日可)



■持ち物：▷ 予診票（記入のうえ、お持ちください）▷ クーポン券（台紙ごと切り離さずにお持ちください）▷ 本人確認書類（運転免許証や保険証など）  
■費用：無料  
\*来場時はマスクを着用してください。接種後、副反応の確認のため、30分程度会場で経過観察をする必要があります

予防接種を受けるには本人の同意が必要です。現在、何らかの病気で治療中の方や、体調など接種に不安がある方は、かかりつけ医等と相談のうえ、医療機関での接種をご検討ください。

### 実施スケジュールおよび会場

\*令和3年2月24日現在。ワクチンの供給状況により変更になる場合があります

接種会場	4月	5月	6月	7月	8月	9月
集団	サンシティ5階特設会場（南越谷1-2876-1）					
	老人福祉センター（4館） けやき荘 ぐすのき荘 ひのき荘 ゆりのき荘		*ワクチン接種会場として利用する期間は、全館休館となります（市民プール、トレーニングルームを含む）。なお、路線バスの利用券は発行しません（老人福祉センター使用証をお持ちの方含む）			
	*ワクチン接種会場として利用する期間は、北部市民会館および右記の地区センターの貸館を休止します。北部図書室・行政上の届け出や証明書発行などは利用できません		地区センター（4館） 桜井地区センター 増林地区センター 荻島地区センター 蒲生地区センター		北部市民会館、地区センター（3館） 新方地区センター 出羽地区センター 大相模地区センター	
個別	市内実施医療機関 *公共施設のほかに、医療機関で実施予定です。実施医療機関名は決まり次第お知らせします					



東日本大震災から10年 大きな地震が発生したら…

あらためて自分・家族の行動を確認しましょう

☎ 危機管理課 ☎ 963-9285

大きな地震が発生した時、まずは自分の身の安全を確保しましょう。自宅が無事であれば、指定避難所に避難する必要はありません。その場に応じた避難行動をお願いします。

地震発生時の避難行動の流れ

\*必ずしもこの通りの行動をしなければならない訳ではありません



災害への備え (備蓄品)



●地域での助け合いが必要不可欠です

近年の災害では、高齢者をはじめ、乳幼児、傷病者、障がい者などの要配慮者が被害を受ける場合が多くなっています。このため自治会や自主防災組織を中心に、普段から近所の高齢者や小さな子どもたち、障がいのある方などのことも考え、災害が発生した場合にはみんなで協力して、避難ができるように準備しておきましょう。

●防災訓練に参加しましょう

自治会などが中心になって防災訓練を実施しています。いざというとき困らないように積極的に参加しましょう。

171 災害伝言ダイヤル

大規模な災害が発生した場合に利用できます。

伝言の録音方法

1 7 1 をダイヤルする  
↓ ガイダンスが流れます  
録音の場合 1 暗証番号を利用する録音は 3  
↓ ガイダンスが流れます  
連絡を取りたい被災地の方の固定電話番号または携帯電話・PHS・IPSの番号をダイヤルする  
0 [ ] [ ] [ ]  
0 [ ] [ ] [ ]  
↓ ガイダンスが流れます  
プッシュ回線の場合は 1  
ダイヤル回線の場合はダイヤル不要  
↓ ガイダンスが流れます  
伝言の録音をする (30秒以内)

伝言の再生方法

1 7 1 をダイヤルする  
↓ ガイダンスが流れます  
再生の場合 2 暗証番号を利用する録音は 4  
↓ ガイダンスが流れます  
連絡を取りたい被災地の方の固定電話番号または携帯電話・PHS・IPSの番号をダイヤルする  
0 [ ] [ ] [ ]  
0 [ ] [ ] [ ]  
↓ ガイダンスが流れます  
プッシュ回線の場合は 1  
ダイヤル回線の場合はダイヤル不要  
↓ ガイダンスが流れます  
伝言の録音内容を確認する

【体験利用期間】

「毎月1日および15日」・「防災週間(8/1~9/5)」・「1/1~3」・「防災とボランティア週間(1/15~21)」に「災害伝言ダイヤル」を体験できます。災害時に慌てないように練習しておきましょう。

越谷市建築物耐震改修促進計画を改定します

■計画の目的

地震発生時に建築物の倒壊等の更なる被害を未然に防止し、市民の生命、身体および財産を保護するため、新たな耐震化率の目標や耐震化促進のための施策を設定し、建築物の耐震化のより一層の促進を図ることを目的としています。

■対象について

計画の改訂により対象が拡充されました。

改定前

- 現行対象建築物  
昭和56年5月31日以前  
・住宅  
・一定規模以上の病院、百貨店、福祉施設等  
・市有建築物



改定後

現行対象建築物に平成12年5月31日以前の木造住宅が追加されます

☎ 建築住宅課 (本庁舎3階) ☎ 963-9235

補助項目	内容	補助額
耐震診断	旧耐震基準の住宅の耐震診断費用	費用の2/3 上限：5万円
耐震改修	旧耐震基準の住宅の耐震改修費用	費用の23% 上限：40万円
簡易耐震改修	旧耐震基準の住宅に安全な空間の確保できる耐震シェルターまたは防災ベッドを設置するための費用	費用の23% 上限：20万円

\*参考：令和2年度の木造住宅補助内容です。令和3年度については、広報しがや4月号でお知らせします。



耐震シェルター



耐震ベッド

\*簡易耐震診断については建築住宅課で随時受け付けています。  
\*ブロック塀等は倒壊等による事故防止のため、安全点検を行います。詳しくは、右記二次元コードをご覧ください



## 意見募集結果

いただいたご意見の要旨と市の考え方は、市ホームページで公表します。

件名	第5次越谷市総合振興計画前期基本計画(素案)
募集期間	R 2/11/18~12/17
意見数	105件 (45人)

☎政策課 ☎963-9112

件名	越谷市情報化推進計画(2021)(素案)
募集期間	R 2/12/15~R 3/1/13
意見数	11件 (2人)

☎情報推進課 ☎963-9116

件名	第5次越谷市障がい者計画(案)
募集期間	R 2/12/26~R 3/1/25
意見数	74件 (8人)

☎障害福祉課 ☎963-9164、子育て支援課 ☎963-9172

件名	第6期越谷市障がい福祉計画・第2期越谷市障がい児福祉計画(案)
募集期間	R 2/12/26~R 3/1/25
意見数	20件 (5人)

☎障害福祉課 ☎963-9164、子育て支援課 ☎963-9172

件名	越谷市環境管理計画(素案)
募集期間	R 2/11/19~12/18
意見数	13件 (4人)

☎環境政策課 ☎963-9183

件名	越谷市都市計画マスタープラン(素案)
募集期間	R 2/11/18~12/17
意見数	46件 (16人)

☎都市計画課 ☎963-9221

## 都市計画の変更に係る公聴会の開催

高度利用地区(南越谷二丁目地区)の変更に係る公聴会を開催します。変更の原案は申し込み期間中、市ホームページで閲覧できます。

意見を述べる方がいない場合、公聴会は開催しません。開催しない場合、4月20日(火)までに公告、市ホームページでお知らせします。

■日時：4/27(火)、14:00から

■会場：中央市民会館5階第2・3会議室

■対象：市内に住所を有している個人または法人で意見を述べたい方

■申込み：3/24(水)~4/6(火)(消印有効)に、公述申出書を直接または郵送で都市計画課へ(申し出多数の場合は選考)。公述申出書は都市計画課で配布するほか、市ホームページから印刷できます

☎都市計画課(本庁舎3階) ☎963-9221

## 固定資産縦覧帳簿の縦覧

市の固定資産税の納税者(免税点未満の方を除く)は、縦覧期間中、固定資産縦覧帳簿により市内の固定資産の価格を見ることができます。

■日時：4/1(木)~5/31(月)(8:30~17:15。土曜・日曜日、祝日を除く)

■場所：資産税課

■対象：固定資産税の納税者またはその代理人(所有者が亡くなった場合は相続人)。土地のみ所有している納税者は土地の縦覧帳簿のみ、家屋のみ所有している納税者は家屋の縦覧帳簿

のみ縦覧することができます

■費用：無料

■持ち物：本人確認ができる証明書等(法人の場合は本人確認ができる証明書等と代表者印)。代理人は委任状、相続人は相続人であることを証明する戸籍謄本等が必要です

☎資産税課(第三庁舎3階) ☎963-9148

## 固定資産課税台帳の閲覧

市内にある固定資産の所有者(免税点未満の方も含む)は閲覧制度により課税台帳(名寄帳)の写しを受け取ることができます。借地人・借家人は借地・借家物件のみの価格等が記載された課税台帳の写しを受け取ることができます。縦覧期間中にご自身の資産をご確認ください。

■期間：通年

■場所：資産税課、北部・南部出張所

■対象：固定資産の所有者本人またはその代理人、相続人、借地人・借家人(借用にかかる固定資産のみ)等

■費用：固定資産縦覧帳簿の縦覧期間中(4/1(木)~5/31(月))のみ無料。借地人・借家人は有料です

■持ち物：本人確認ができる証明書等(法人の場合は本人確認ができる証明書等と代表者印)。代理人は委任状、相続人は相続人であることを証明する戸籍謄本等が必要です。借地人・借家人は借地・借家契約書等が必要です

☎資産税課(第三庁舎3階) ☎963-9148

## 市税等の納付は、便利な口座振替をご利用ください

市税および国民健康保険税の納付には、便利な口座振替をお勧めしています。一度申し込み、指定した金融機関の口座から納期限の日に自動的に引き落としして納税する便利な制度です。ぜひお申し込みください。

■口座振替の開始時期：手続きをした月の翌月の納期分から口座振替が開始されます。振り替えは納期限日に行いますので、口座残高を事前にご確認ください

■口座振替できる税金：市・県民税(普通徴収)、固定資産税・都市計画税、軽自動車税(種別割)、国民健康保険税

\*納期限が過ぎた市税等は取り扱いできません

■申込み：納税通知書に記載された金融機関、市役所収納課、北部・南部出張所へ預・貯金通帳と届出印、納税通知書をお持ちのうえ、「越谷市口座振替依頼書」または納税通知書に添付されている「口座振替依頼書」に必要事項を記入し、届出印を押印してご提出ください

☎収納課(第二庁舎3階) ☎963-9141

## 市税および国民健康保険税の徴収対策を強化しています

市税等は、私たちが安心して暮らしていくた

めの貴重な財源であり、定められた期限(納期限)までに自主的に納めていただくものです。多くの方が期限までに納付されていますが、残念ながら一部の方は滞納している状況です。税負担の公平性および税収入を確保するため、徴収対策を強化しています。納期内の納付、早期の納付にご協力をお願いします。

☎収納課 ☎963-9142

## 3月議会が開かれています

3月定例会が2月22日から市役所議場で開かれています。日程は下表のとおりです。

日程	内容
2/22	開会 令和3年度施政方針および教育行政方針の説明、市長提出議案の説明
2/23	休日のため休会
2/24・25	議案調査のため休会
2/26	市政に対する代表質問
2/27・28	休日のため休会
3/1	市政に対する代表質問
3/2	市長提出議案の質疑、予算特別委員会の設置
3/3	議案調査のため休会
3/4・5	予算特別委員会
3/6・7	休日のため休会
3/8~11	予算特別委員会
3/12	常任委員会
3/13・14	休日のため休会
3/15	常任委員会
3/16・17	常任委員会(予備日)
3/18	議案の討論・採決 閉会

☎議会について…議事課 ☎963-9261、議案について…法務課 ☎963-9130

## 国民健康保険の加入・喪失の手続きはお済みですか

退職や就職などに伴い、国保に加入するときや国保をやめるときは、14日以内に届け出が必要です。お早めにご手続きをお願いします。

■加入手続き時の持ち物：社会保険の資格喪失日が分かるもの(退職証明書、資格喪失証明書など)、印鑑、届け出される方のマイナンバーが分かるもの、届け出される方の本人確認ができるもの(運転免許証、マイナンバーカード、パスポートなど)

■喪失手続き時の持ち物：越谷市の国民健康保険の保険証(回収します)、新たに加入した健康保険の保険証(変更した人数分)、印鑑、届け出される方のマイナンバーが分かるもの

■手続き：いずれの場合も、直接国民健康保険課、北部・南部出張所へ。同住所・同世帯のご家族以外の方が手続きを行う場合は、原則として委任状が必要です

☎国民健康保険課(第二庁舎1階) ☎963-9146

## 税・国保に関する通知等をお送りします

通知書類名	発送日	対象	問合せ
市県民税の納税通知書と納付書	3/10(水)	令和2年度(2020年度)の市・県民税の年税額に変更があった方や新たに課税された方 *新たにお送りする納付書でお納めください	市民税課 ☎963-9144
国民健康保険税の納税通知書と納付書(口座振替の方には納税通知書のみ)	3/16(火)	・令和2年度(2020年度)の国民健康保険税の年税額に変更があった方や新たに国民健康保険に加入した方 ・お支払い方法を特別徴収(年金からの差し引き)から口座振替に変更した方	国民健康保険課 ☎963-9146



**新型コロナウイルス感染症にかかり一定期間給与を受けられなかった方に傷病手当金を支給します**

国民健康保険または後期高齢者医療制度の加入者で、新型コロナウイルスに感染するなどして4日以上連続して会社を休まざるをえなくなり、その間に給与の支払いを受けられなかった方に、申請により傷病手当金を支給します。

■対象期間：R 2/1/1～R 3/3/31

■支給額：直近3カ月の1日当たりの給与の3分の2

☎国民健康保険課(第二庁舎1階)▷国民健康保険加入の方…☎963-9154、▷後期高齢者医療制度加入の方…☎963-9170



**原付バイク等の変更手続きについて**

原付バイクなどの軽自動車税(種別割)は、毎年4月1日の所有者に課税されます。盗難・譲渡・廃棄などの理由で所有しなくなった原付バイクなどは、速やかに廃車または名義変更の手続きをしてください。

また、軽自動車や125ccを超える2輪車を県外で廃車または名義変更した場合は、軽自動車税(種別割)申告書(旧市町村用)を下記へお送りください。

☎市民税課(第三庁舎3階)☎963-9145



**休日納税窓口を開きます**

■日時：3/7(日)・21(日)・4/4(日)、9:00～15:00

■場所：収納課

■内容：市・県民税(普通徴収)、固定資産税・都市計画税、軽自動車税(種別割)、国民健康保険税の納付や納税相談

\*窓口の混雑状況によってはお待ちいただく場合があります

☎収納課(第二庁舎3階)☎963-9142



**国保税を年金からの差し引きにより納付予定の方へ 納付方法が選択できます**

国民健康保険税を、6月以降、新たに年金からの差し引き(特別徴収)でご納付いただく予定の方に、納付方法選択についての通知を発送します。年金からの差し引きを希望しない場合

は、口座振替での納付に変更することができますので、期日までにご申請ください。

■対象：国民健康保険税を、6月以降、新たに年金からの差し引きでご納付いただく予定の方

■申込み：変更を希望する方は下記へご連絡ください。申請書類を郵送でお送りします。3/31(水)までに、国民健康保険課へご返送ください。期日を過ぎた場合は、年金からの差し引きの停止時期が8月以降となります

☎国民健康保険課(第二庁舎1階)☎963-9146



**国民健康保険税・後期高齢者医療保険料の減免**

新型コロナウイルス感染症により、下記に該当する場合は、申請により保険税(保険料)が減免されます。

■対象：次の①または②に該当する世帯

対 象	減免割合
①主たる生計維持者が死亡または重とくな傷病を負った	全額
②令和2年の事業収入、不動産収入、山林収入または給与収入(以下「事業収入等」という)が減少し、次のア～ウのすべてに該当する方 ア. 主たる生計維持者の事業収入等のいずれかが、令和元年に比べて10分の3以上減少している イ. 令和元年の所得の合計額(合計所得金額)が1,000万円以下 ウ. 減少した事業収入等以外の令和元年の所得の合計額が400万円以下	一定の要件に応じて 2割～全額

■申請：3/31(水)まで(必着)に申請書など必要書類を郵送で下記へ。減免対象や申請書類について、詳しくは市ホームページをご覧ください。なお、後期高齢者医療保険料については、原則、納期限到来後の減免申請はできません

\*新型コロナウイルスの感染拡大を防止するため、原則郵送での受け付けとします

☎国民健康保険課(第二庁舎1階)▷国民健康保険税の減免について…保険担当☎963-9146、▷後期高齢者医療保険料の減免について…後期

高齢者医療担当☎963-9170



**埼玉県受動喫煙防止条例が施行されます**

令和3年4月1日から、「埼玉県受動喫煙防止条例」が施行されます。これにより、他人に受動喫煙を生じさせないことが県民の責務となるほか、既存特定飲食提供施設(※)が喫煙可能室を設置するには、健康増進法の要件に加え、従業員を雇用していない場合またはすべての従業員から承諾を得た場合に限られます。

喫煙可能室を設置した場合は、法に基づく届け出のほか、条例に基づく届け出を市民健康課に提出してください。

詳しくは、県または市ホームページをご覧ください。

\* (※)…既存特定飲食提供施設とは、令和2年(2020年)4月1日時点で営業している客席面積が100㎡以下の飲食店で、法人にあっては資本金または出資の総額が5,000万円以下の店舗のこと

☎市民健康課☎960-1100



**「住居確保給付金」の再支給(特例措置)を行います**

新型コロナウイルス感染症に係る特例措置として、住居確保給付金の再支給を行います。

■対象：平成27年4月1日以降に住居確保給付金を受給し、すでに受給が終了した方で一定の要件に該当する方

■申込み：3/31(水)までに、「生活自立相談よりそい」へご申請ください。申請する前に、受給対象の可否について、電話で下記へご確認ください。詳しくは、市ホームページをご覧ください。右記の二次元コードからもご覧いただけます



☎生活自立相談よりそい(生活福祉課内(第三庁舎2階))☎963-9212

令和2年度国民健康保険税の第10期の納期限は3月31日(水)です。納付方法は、金融機関等での窓口払・口座振替のほかに、各スマートフォン決済アプリを利用した電子納付があります。

**申告所得税、贈与税および個人事業者の消費税の申告・納付期限を4月15日(木)まで延長します**

日 時	場 所	入場整理券配布時間
3/15(月)まで *越谷税務署庁舎での申告相談は行いません	イオンレイクタウンカゼ3階イオンホール	9:00から(1階E入口)
3/16(火)～4/15(木)	越谷税務署庁舎	8:30から

\* 9:00～16:00。土曜・日曜日を除く

\*会場への入場には、「入場整理券」が必要です。入場整理券は当日配布するほか、国税庁のLINE公式アカウントからも取得できます。詳しくは国税庁ホームページをご覧ください

\*すべての入場整理券を配布した場合など、配布状況によっては後日の来場をお願いする場合があります

\*確定申告会場へ来場する場合は、マスクの着用をお願いします

\*入場の際に検温を実施します。せき・発熱などの症状のある方は入場をご遠慮いただく場合があります

☎越谷税務署(赤山町5-7-47)☎965-8111

**令和3年度市・県民税の申告期限を4月15日(木)まで延長します**

所得税の申告期限と同様に、市・県民税の申告期限も4月15日(木)まで延長します。なお、税務署に所得税の確定申告をした方は、市・県民税の申告は不要です。受け付け時間や会場などは右表のとおりです。十分な申告期間を確保し、申告会場の混雑回避の徹底を図ります。申告会場に来場を予定している方は、手洗い、マスクの着用などの感染予防のための取り組みにご協力をお願いします。

受付期間	会 場
3/15(月)まで	第二庁舎5階会議室B・C
3/16(火)～4/15(木)	第二庁舎5階会議室B

\*9:00～16:00。土曜・日曜日を除く

**感染予防対策のため市・県民税の申告は郵送で行うことができます**

より効果的な感染拡大防止のための取り組みとして、郵送による申告書の提出にご協力をお願いします。詳しくは、申告書と一緒に送りした「令和3年度(令和2年分)市民税・県民税の申告について」をご覧ください。

\*令和3年度市・県民税の課税(非課税)証明書などの交付は6月中旬以降になりますが、3月16日以降に本市で市・県民税の申告を行い、または税務署で別途申告期限等の延長が行われている所得税の確定申告を行った場合は、当該申告内容の反映が間に合わない可能性があります。このことにより、国民健康保険税および介護保険料等について税額等に変更が生じることがあります

☎市民税課(第三庁舎3階)☎963-9144

市の会計年度任用職員を募集します

4月1日採用 学童保育補助指導員

期間	R4(2022)/3/31まで
対象/募集人数	高等学校等卒業(見込み可)以上の方/若干名
勤務場所/内容	市内学童保育室のいずれか/小学生の保育補助業務
勤務時間	①月曜～金曜日…13:00～19:00(時間外勤務あり。学校休業日は8:00～19:00)のうち6時間の交代勤務、土曜日(月2回程度勤務あり)…8:00～18:00のうち5時間または5時間30分の交代勤務(交代勤務のシフトについては、応相談) ②月曜～金曜日のみ、15:00～18:00
報酬/社会保険	1,153円(時給。令和2年4月1日現在)/①加入あり ②加入なし

■申込み：写真を貼った市販の履歴書を本人が直接青少年課へ(8:30～17:15。土曜・日曜日、祝日を除く)

☎青少年課(第二庁舎2階)☎963-9158

児童館ヒマワリ子ども家庭相談員

対象/募集人数	児童福祉事業に従事したことがある等、児童福祉問題に関し、相当の知識・経験を有する満40歳～満58歳の方/1人
勤務場所/内容	児童館ヒマワリ/児童の健全な遊び、家庭内および地域における児童の養育問題についての相談・助言、家庭児童相談室・児童相談所等への紹介・あっせん
勤務時間	火曜～土曜日、9:00～16:00(休日出勤の場合あり)
報酬/社会保険	1,296円(時給)。別途期末手当・交通費等支給あり/加入あり
選考方法	作文および面接。作文は「コロナ禍における子育て支援の在り方」をテーマに400字詰め原稿用紙600字～800字を面接時に提出

■申込み：3/2(火)～9(火)に写真を貼った市販の履歴書を本人が直接児童館ヒマワリへ(8:30～17:00。来館の際は事前に電話でご連絡ください。なお、3/8(月)は月曜休館日のため受け付けができません)。3/13(土)に児童館ヒマワリ2階集会室で面接による選考を行います

☎児童館ヒマワリ(蒲生旭町11-35)☎986-3715

4月1日採用 交通指導員

期間	R4(2022)/3/31まで
対象/募集人数	市内在住で、交通安全に理解と関心が高く、健康で指導力があり、矯正視力を含み両眼で0.5以上の方/若干名
勤務内容	①登校時における安全確保のための立哨(7:30前後のおおむね1時間程度) ②小学校や幼稚園等における交通安全教育、交通指導 ③市の行事等における交通整理など
報酬/社会保険	①時給1,605円(時給)。②・③は別途支給あり/加入なし

■申込み：3/12(金)まで(8:30～17:15。土曜・日曜日、祝日を除く)に、写真を貼った市販の履歴書を本人が直接くらし安心課へ。3/17(水)に面接による選考を行います

☎くらし安心課(中央市民会館4階)☎963-9185

市立病院職員を募集します

会計年度任用職員(栄養科業務員)

期間	R3(2021)/4/1～R4(2022)3/31		
募集人数	若干名	試験日	随時
勤務内容	食器の洗浄、食事の下配膳、フルーツの切さい等		
勤務時間	日曜～土曜日、4週8休制(交代制)。①7:00～14:30 ②8:30～16:00 ③12:30～20:00。上記時間帯のうち6時間30分の交代勤務(シフトは応相談)		
報酬/社会保険	1,091円(時給)/加入あり		

■申込み：写真を貼った市販の履歴書を特定記録または簡易書留で郵送または直接市立病院庶務課へ(8:30～17:15。土曜・日曜日、祝日を除く)

育児休業代替看護師

対象	試験日	選考方法
看護師免許をお持ちの方(見込み不可)で、二交代または三交代勤務が可能な方	随時	作文試験・面接試験

■申込み：写真を貼った市販の履歴書、看護師免許証の写し、最終学校の卒業証明書および成績証明書を特定記録または簡易書留で郵送または直接市立病院庶務課へ(8:30～17:15。土曜・日曜日、祝日を除く)

☎市立病院庶務課(☎343-8577東越谷10-32)☎965-4562

認知症のチェックを  
してみませんか

- ・同じ話を無意識に繰り返す
- ・知っている人の名前が思い出せない
- ・物のしまい場所を忘れる
- ・今しようとしていることを忘れる

このようなことはありませんか?

市ホームページまたは右記の二次元コードから認知症簡易チェックサイトをご利用いただけます。



▷これって認知症?(家族・介護者向け) …身近な人の状態をチェックできます

▷わたしも認知症?(ご本人向け) …ご自身の状態をチェックできます

\*利用料は無料ですが、通信料は自己負担になります

\*個人情報の入力不要です

\*医学的診断をするものではありません。結果に関わらず、心配のある方は早めに各地区の地域包括支援センターまたは医療機関にご相談ください

○地域包括支援センターについて

地域包括支援センターは高齢者の総合相談窓口です。詳しい相談先については市ホームページまたは右記の二次元バーコードをご覧ください。



☎地域包括ケア推進課☎963-9163

3月は「いきる」を支える自殺対策強化月間です

毎年3月は、卒業や就職・転勤など生活環境が変化する時期であるため、ストレスがかかりやすく、自殺者数が増える傾向にあります。そのため、3月は「自殺対策強化月間」となっています。

○東武スカイツリーライン市内5駅に「いのちを大切に！」に関連する美術作品を展示します

東武鉄道、市内小・中学校美術部の協力のもと東武スカイツリーライン蒲生駅・新越谷駅・越谷駅・北越谷駅・大袋駅の構内展示スペースに美術作品を展示します。

■展示期間：3/1(月)～29(月)

○自殺予防ポスターの掲示

若年者の自殺予防啓発を目的に、市内小・中学校の児童・生徒を対象に「こころの健康に関する図画コンクール」を実施し、最優秀作品でポスターを作成しました。

2月初旬から自治会掲示板等に掲示されていますのでご覧ください。

○こころの健康相談窓口

本市では、毎年50人から60人の方が、自殺により命をなくしています。自殺は身近な問題です。健康面や経済面、家族不和などいくつかの要因が重なることで、自殺に至ると言われています。ふだんの生活の中で、下記のような心配や不安はありませんか。

- ・眠れない、気分が沈む、やる気がでない
- ・食欲がない、だるい

このようなときはひとり、あるいはご家族だけで解決しようとせず、遠慮なく専門家にご相談ください。保健所精神保健支援室では、こころの健康に関する相談を随時お受けしています。

☎精神保健支援室☎963-9214



自殺予防ポスター



### 学校給食運営委員会委員

■任期：7月から2年間  
 ■内容：学校給食に係る審議・調査。会議は年間10回程度  
 ■対象：次の①～③のすべてに該当する方若干名。①市内在住・在勤・在学または市内で活動している18歳以上 ②本市の他の審議会等の公募委員でない ③本市の職員でない  
 ■申込み：4/26(月)まで(必着)に「学校給食」または「食」をテーマにした作文(800字以内)に住所・氏名・電話番号・年齢・性別を記入し直接または郵送で給食課へ  
 問給食課(第二庁舎4階)☎963-9293



### 越谷市地域公共交通協議会委員

■任期：5/25から2年間  
 ■内容：市の公共交通の利便性向上等についての協議。令和3年度は平日に5回程度予定  
 ■対象：次の①～③のすべてに該当する方5人以内。①市内在住・在勤・在学または市内で活動している18歳以上 ②本市の他の審議会等の公募委員でない ③本市の職員でない  
 ■申込み：3/31(水)、17:15まで(必着)に「越谷市の交通ネットワークのあり方について」をテーマにした作文(700字～1,000字)と住所・氏名・電話番号・年齢・性別を記入した申込書を直接または郵送、メールで都市計画課へ。書類選考で決定。書類は返却しません。結果は本

人に通知します  
 問都市計画課(本庁舎3階)☎963-9222、mailto:shikei@city.koshigaya.lg.jp



### 不動産鑑定士による不動産の価格等無料相談会

■日時：4/10(土)、10:00～16:00  
 ■会場：さいたま市浦和コミュニティセンター(さいたま市浦和区東高砂町11-1)、東上パールビルディング(川越市脇田本町15-13)  
 問(公社)埼玉県不動産鑑定士協会☎048-789-6000



### 第17回越谷市環境大会(動画配信)

■配信日：3/15(月)～25(木)  
 ■内容：「気候変動」と「廃棄物」問題をテーマに有識者による講演を動画で配信  
 ■視聴方法：市ホームページ(右記の二次元コード)またはYouTube  
 越谷市公式チャンネルからご覧ください  
 問環境推進市民会議事務局(環境政策課内)☎963-9183



### 越谷市下水道事業経営戦略の策定および公表

本市の下水道事業における中長期的な経営の基本計画として「越谷市下水道事業経営戦略」を策定しました。今後10年間の下水道事業経営における基本理念と基本方針について定めるものです。

■閲覧場所：下水道経営課、情報公開センター(本庁舎2階)。市ホームページからもご覧いただけます

問下水道経営課(本庁舎3階)☎963-9206



### 南部出張所 混雑状況配信サービス開始

南部出張所では3/22(月)から、待ち人数・呼び出し状況を携帯電話またはスマートフォン、パソコンで確認できるようになります。詳しくは南部出張所で配布するチラシまたは市ホームページをご覧ください。なお、市民課は5月の新本庁舎移転時に、北部出張所は8月にサービスの開始を予定しています。  
 問南部出張所☎988-6611



### 吉川橋のルートの切り替え

現在工事中の吉川橋(都市計画道路越谷吉川線)の完成に伴い、現在通行している仮橋から新しい橋への通行ルートが替わります。  
 ■切り替え時期：3月下旬予定  
 問越谷県土整備事務所☎964-5223



### 7月の日曜日の野球場貸し出し抽選

■対象：「まんまるよく」に登録している市内のチーム(登録はスポーツ振興課へ)  
 ■申込み：4/1(木)～6(火)に市ホームページから電子申請で申し込み  
 問スポーツ振興課☎963-9284

## 人権それは愛

### 私たちにできる「自死」の防止について

～身近に悩みを抱えている人はいませんか～

新聞報道等においては、長く続く新型コロナウイルス感染症の影響で社会情勢が変化し、変わっていく生活環境や生活困窮等によりストレスや不安を抱える要因となり、自殺者数が増加傾向であると報じられています。このような状況の中、私たちに身近でできることがあります。それは、一人ひとりが「ゲートキーパー」になることです。ゲートキーパーとは、自死の危険を示すサインに気づき、適切な対応(悩んでいる人に気づき、声をかけ、話を聞いて、必要な支援につなげ、見守る)を助けることができる人のことです。悩んでいる人に寄り添い、関わりを通して「孤立・孤独」を防ぎ、支援することで自死を防ぐことができるかもしれません。そのためには、一人でも多くの方が、ゲートキーパーとしての意識をもち、専門的な知識がなくても、それぞれの立場でできることから進んで行動を起こしていくことが大切です。新型コロナウイルス感染症の収束の兆しが見えない今だからこそ、一人ひとりがお互いを思いやる気持ちをもって行動することが、何よりも大事なのではないでしょうか。まずは身近にいる人の変化に気づき、支えあっていく社会をみんなで目指していきましょう。

## STOP! コロナ差別 KEEP! 思いやりの心

新型コロナウイルス感染症を理由にした偏見や差別は決して許されません。

\*新型コロナウイルス感染症に関する偏見や差別を防止するための規定が設けられました(新型インフルエンザ等対策特別措置法等を一部改正する法律(令和3年2月13日施行))  
 問主管課=人権・男女共同参画推進課☎963-9119、生涯学習課☎963-9283

## 令和3年度集合狂犬病予防注射と犬の登録

狂犬病予防注射は、毎年1回行うことが狂犬病予防法で義務づけられています。下記の集合狂犬病予防注射会場または動物病院で受けてください。生後91日齢以上の犬が対象です。

■日時・会場：下表のとおり

日 時	9:30～10:30	11:30～12:30
4月5日(月)	千間台第四(噴水)公園 (千間台西3-3-32)	沼田第二公園 (平方南町16)
4月6日(火)	大杉公園 (大杉518)	平方公園 (平方2402)
4月7日(水)	荻島地区センター駐車場 (南荻島190-1)	恩間第二公園 (恩間187-1)
4月8日(木)	北越谷第二公園 (北越谷2-28-1)	宮本町マルサン公園 (宮本町3-92-1)
4月9日(金)	弥十郎公園 (弥十郎163-1)	増林地区センター駐車場 (増林3-4-1)
日 時	9:30～11:00	
4月11日(日)	越谷市保健所 (東越谷10-31)	
日 時	9:30～10:30	11:30～12:30
4月12日(月)	南越谷第二公園 (南越谷4-25)	市立西体育館駐車場 (七左町4-223)
4月13日(火)	蒲生地区センター駐車場 (登戸町33-16)	市立南体育館駐車場 (川柳町4-20)

■注射料金・済票交付手数料：計3,500円(税込み)。新規登録は別途3,000円が必要です。つり銭のないようにご準備ください  
 ■持ち物：市から登録済みの方へ郵送する令和3年度狂犬病予防注射済票交付申請書(青色ハガキ)。新規登録の方は会場に登録手続きを併せて行うことができます  
 \*来場の際は、新型コロナウイルス感染症対策にご協力をお願いします  
 \*車での来場はご遠慮ください  
 \*犬には必ず引き綱(リード等)と首輪を付け、会場を外れないようにしてください  
 \*犬を確実に制御できる方が連れてきてください  
 \*会場でのフンや尿の処理にご協力をお願いします  
 \*会場で犬の転入手続はできません  
 \*狂犬病予防注射と併せて注射済票の交付と犬の登録が受けられる動物病院は、市ホームページからご覧いただけます。注射料金と済票交付手数料については各動物病院へお問い合わせください  
 問生活衛生課☎973-7532

### 市内2カ所の住民票の写しの取次業務が終了します

■終了日：3/30(火)  
 ■終了する取次所：東武スカイツリーライン北越谷駅…橋本商店、東武スカイツリーライン越谷駅…(株)カメラのヤマザキ  
 \* 今後は、証明書のコンビニ交付サービスをご利用ください。コンビニ交付サービスの利用にはマイナンバーカードが必要です。まだお持ちでない方は、マイナンバーカードの交付申請を行ってください  
 問市民課 ☎963-9152

### マイナンバーカードを作りました

■申請方法：申請書に縦4.5cm×横3.5cmの顔写真を貼り、同封の封筒で郵送または本人確認書類、顔写真をお持ちのうえ市民課マイナンバー担当へ。マイナンバーカード総合サイト (<https://www.kojinbango-card.go.jp/kofushinse/index.html>) から申請できます。申請書を紛失した際は、市民課、北部・南部出張所で再発行できます。住所等に変更があった場合は手書きで修正してお使いください。右記の二次元コードからスマートフォンでの申請方法を動画でご覧いただけます  
 ■受け取り方法：市役所から案内をお送りします。電話で日時を予約のうえ、必ず本人がお越しください。申請からお渡しまでは約2カ月かかります  
 問市民課マイナンバー担当(本庁舎1階) ☎940-8604

### マイナンバーカードをお持ちの方は申請するとマイナポイントがもらえます

国では、令和2年(2020年)9月からマイナポイント事業を実施していますが、手続き期限を3月末から9月末までに延長することが決定しました。マイナポイントの申し込みを行うためには、3月末までにマイナンバーカードを申請する必要があります。すでにマイナンバーカードをお持ちの方は、ご自宅のパソコンやスマー



トフォンからマイキーIDを設定(マイナポイントを予約)のうえお申し込みできます。詳しくはマイナポイント事業特設サイトをご覧ください。また、YouTube越谷市公式チャンネルからマイナポイントの申請手続きを動画でご覧いただけます。

問マイナンバー総合フリーダイヤル ☎0120-95-0178(ダイヤル後、5番を選択)  
 越谷市公式チャンネル



### 粗大ごみの処分についてのお願い

新型コロナウイルスの影響を受けて、粗大ごみの予約受け付けが大変混雑しています。また、3月・4月は引っ越しシーズンと重なり、粗大ごみ予約専用電話への電話が集中しつながらにくくなるほか、収集・持ち込みに日数を要する状況が予想されます。粗大ごみの計画的な排出と減量にご協力ください。  
 問リサイクルプラザ ☎976-5375

### 令和2年度特定不妊治療費および早期不妊検査費・不育症検査費助成の申請

■対象：R2(2020)/4/1～3/31に終了した治療・検査  
 ■申請方法：3/31(水)まで(2/1～3/31に終了した治療・検査は5/31(月)まで)に直接または郵送で下記へ(消印有効)  
 \* 特定不妊治療については、申請期間を変更する場合があります。詳しくは市ホームページをご覧ください  
 \* 3月末は混雑が予想されます。早めにご申請ください  
 問保健総務課(東越谷10-31保健所内) ☎973-7531

### 珪藻土を使用した製品(バスマット・コースター等)の廃棄

厚生労働省の発表により、一部の珪藻土を使用した製品に石綿(アスベスト)が含まれていることが判明しました。珪藻土を使用した製品に石綿(アスベスト)が含有している場合、市では処理ができないため収集いたしません。廃棄については、メーカーや販売店等に必ず連絡して回収方法をご確認ください。詳しくは厚生

労働省ホームページまたは市ホームページをご確認ください。

問リサイクルプラザ ☎976-5375

### シラコバト基金へのご寄附のお願い

県では、誰もが安心して暮らせる地域社会を実現するため、シラコバト基金を設置しています。シラコバト基金への寄附金は、ボランティア活動の支援や障がいのある人の生活をサポートする事業などに役立てています。詳しくは右記の二次元コードから県ホームページをご覧ください。  
 問県福祉政策課 ☎048-830-3223



### 第11回特別弔慰金の請求書類一式を配布しています

■対象：令和2年(2020年)4月1日(基準日)において、公務扶助料や遺族年金等の受給権者がいない、次の①～⑤の順番による先順位の戦没者等遺族1人。①弔慰金受給権者 ②戦没者等の子 ③父母・孫・祖父母・兄弟姉妹(戦没者等と生計関係があり、戦没者等と氏が同じ、または遺族以外の養子でない方) ④③以外の父母・孫・祖父母・兄弟姉妹で、戦没者等の死亡当時の遺族 ⑤①～④以外の三親等内親族で、戦没者等の死亡時まで引き続き1年以上戦没者等と生計関係がある方  
 ■請求期間：R5(2023)/3/31まで  
 ■配布場所：福祉推進課  
 問福祉推進課(第三庁舎2階) ☎963-9320

### シルバー人材センター入会説明会

■日程・時間・会場：下表のとおり

日程	時間	会場
3/5(金)	9:30～12:00	中央市民会館5階
3/11(木)	13:30～16:00	産業雇用支援センター4階
4/8(木)	9:30～12:00	中央市民会館5階
4/12(月)		産業雇用支援センター4階

■対象：市内在住の健康で働く意欲のある60歳以上の方  
 ■申込み：電話で下記へ  
 問シルバー人材センター ☎967-4311

## 3/28日・4/4日 市民課休日窓口をご利用ください

年度末にかけて住所異動が増えるため、毎月第1日曜日の市民課休日窓口に加え、3月28日(日)に臨時開庁します。  
 ■受付時間：9:00～16:00  
 ■取り扱い業務：下表のとおり

取り扱い業務	取り扱い窓口
転入・転出・転居届	市民課
印鑑登録の受け付け	
戸籍届出の受け付け	
国民年金の加入・喪失の手続き	
国民健康保険の加入・喪失の手続き	
マイナンバーカードの電子証明書の更新	市民課、各地区センター(越ヶ谷地区センターを除く)
住民票の写しの発行	
印鑑登録証明書の発行	
戸籍謄抄本等の交付	

\* 3月～4月は市役所・出張所の窓口が大変混み合います。住民票等の受け取りは、マイナンバーカードを使ったコンビニ交付が便利です。また、パスポートセンターや地区センターもご利用ください  
 問市民課(本庁舎1階) ☎963-9126

## 市役所執務室の配置を一部変更

3/8(月)から、出納課と指定金融機関派出所が第二庁舎1階から新本庁舎1階に移ります。また、3/28(日)から、閉庁時の婚姻届等戸籍業務受け付け場所が本庁舎1階守衛室から新本庁舎1階中央管理室に変更になります。

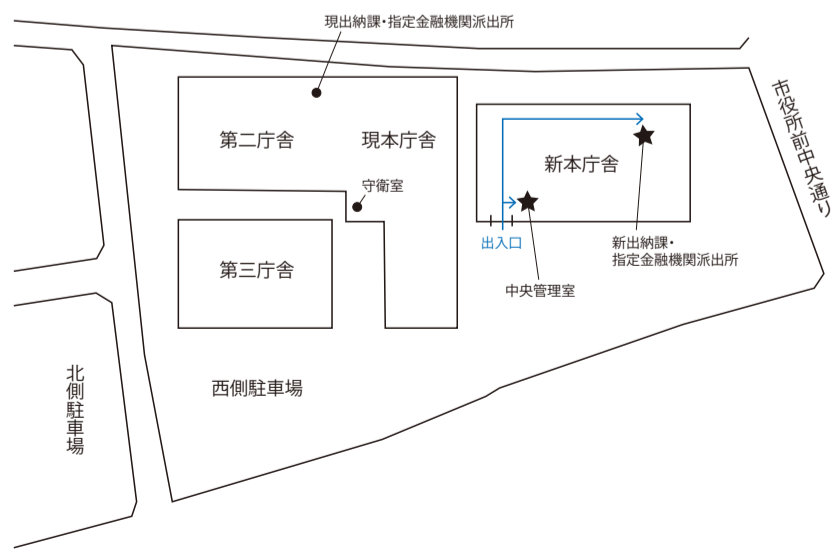

問庁舎管理課(第三庁舎3階) ☎963-9134

**2021年度「ディンギーパーク」開催**



ディンギーに乗って大相模調節池を周遊できます

■日時：4/4～10/31の毎週日曜日、10:00～16:00

■場所：大相模調節池

■費用：ディンギー一艇2,000円（1時間）ほか

■持ち物：タオル、水分補給用の飲み物

■申込み：3/1(月)から（一社）越谷市観光協会ホームページ（<https://www.koshigaya-sightseeing.jp/fun/dinghy-resrved2021/>）から申し込み、または電話で下記へ

☎（一社）越谷市観光協会 ☎971-9002（水曜日を除く）

**ガーヤちゃんの蔵屋敷「東北フェア2021」**

平成29年5月にオープンした観光物産拠点施設「ガーヤちゃんの蔵屋敷」は、本年でオープン4年を迎えます。施設としてさまざまな交流を持った地域との観光物産交流を進めていく一環として、「東北フェア」を開催します。

■日時：3/6(土)～21(日)、9:30～19:30（3/10(水)・17(水)を除く）

■会場：ガーヤちゃんの蔵屋敷（弥生町505-2）

■商品詳細：イカの丸干し（岩手県大船渡市）、塩蔵わかめ・おのくん人形（宮城県東松島市）、ざくざく風カレー（福島県二本松市）  
☎（一社）越谷市観光協会 ☎971-9002（水曜日を除く）

**看護学生等に修学資金を貸与します**

市内の医療機関の看護師や助産師を確保するため、修学資金を貸与します。

■対象者と条件：次の①～④のすべてを満たす方20人程度（予算の範囲内）。①看護師（准看護師は除く）または助産師の養成施設に在学している ②本人が市内に居住もしくは市内の養成施設に在学、または市内に居住している連帯保証人がいる ③養成施設を卒業した後、直ちに市内医療機関において看護業務に従事する意思がある ④他の修学のための資金の貸与を受けていない

■貸与額：月額8万円以内（修学に要する額）。無利子

■貸与期間：貸与を決定した月から養成施設の正規の修学期間を修了する月まで

■返還猶予・免除：市内医療機関に勤務している期間は返還を猶予します。また、勤務期間が貸与期間に相当する期間に達したときは、返還を免除します。ただし、卒業後直ちに市内医療機関で看護業務に従事しない場合や、途中で退学した場合などは、貸与した修学資金の全額を返還していただきます

■申込み：3/18(木)までに、申請書を直接地域医療課へ（8:30～17:15。土曜・日曜日、祝日を除く）。郵送での申し込みはできません。詳

掲載した市役所各課の電話番号は直通番号です

しくは募集要項をご覧ください。募集要項は、市役所総合受付、保健センター、越谷市保健所、北部・南部出張所で配布しているほか、市ホームページから印刷できます

☎地域医療課(東越谷10-31保健センター2階) ☎972-4777

**生涯スポーツ講座**

■種目・日時・会場：下表のとおり

種目	日時	会場
キックボクシング	3/10(水)、10:00～11:30	南体育館
ラージボール卓球	3/11(木)、13:30～15:00	第1体育館
バドミントン	3/12(金)、10:00～11:30	西体育館

■対象：市内在住・在勤で16歳以上の方（学生は除く）

■受講料：無料

■持ち物：タオル、室内用運動靴

■申込み：当日会場へ

☎スポーツ振興課 ☎963-9284

**しがや市民法律教室**

■日時：4/10(土)、13:30～15:30

■会場：中央市民会館4階第16～18会議室

■内容：離婚、その他（不貞）～離婚を考えた時、まず知っておきたい8つのポイント！～。講師は弁護士なまいざわあおいの生井澤葵さん

■対象：40人

■受講料：無料

■申込み：3/8(月)～4/9(金)に電話で下記へ

\*今までに市民法律教室を受講したことがある方も、改めてお申し込みください

☎くらし安心課 ☎963-9156

**ビジネスパワーアップ補助金（経営革新促進型）**

ポストコロナ・ウィズコロナ時代の社会経済の変化に対応するため、計画的に実施する新たな取り組みに係る経費の一部を助成します。

■対象者：市内に事業所を有し、1年以上事業を営んでいる中小企業者

■対象事業：新商品等の開発、販路開拓、人材育成、新しい働き方の推進、生産性向上のために新たに取り組む事業

■補助金額：補助対象経費の4分の3以内で上限80万円

■申請：5/10(月)～21(金)、8:30～17:00に申請書を直接産業支援課へ。必要書類と募集要項等は産業支援課で配布するほか、市ホームページから印刷できます。申請前に産業雇用支援センター二番館への相談が必要です。交付対象者は書類審査で決定します

☎産業支援課(東越谷1-5-6産業雇用支援センター3階) ☎967-4680

**「越谷市総合防災ガイドブック」の広告掲載事業者募集**

洪水・地震ハザードマップなどの各種防災情報を1冊にまとめ、越谷市総合防災ガイドブックとして8月ごろに全戸配布を予定しています。

■発行部数：約17万部。全戸配布のほか、転入者へ配布します

■規格：縦2.5cm×横8.5cm（全36区画）

■掲載料：1区画10万円

■掲載期間：8月ごろ～令和5年度(2023年度)

かぜのような症状がある場合は来所をお控えください。来所時はマスクの着用および手洗い・消毒をお願いします。

を予定

■申込み：3/1(月)～19(金)に、申込書をメールで下記へ。広告掲載基準と申込書は危機管理課で配布するほか、市ホームページから印刷できます

☎危機管理課(第二庁舎2階) ☎963-9285、✉kikanri@city.koshigaya.lg.jp

**補助金説明会～国補助金を有効活用する方法と補助金申請に向けたポイント教えます～**

■日時：3/12(金)、18:00～20:00

■会場：中央市民会館4階第13～17会議室

■内容：経済産業省に関連する補助金等の制度内容や活用方法

■対象：中小企業者等50人

■参加費：無料

■申込み：電話またはファクスで下記へ

☎越谷商工会議所企業支援課 ☎966-6111、☎965-4445

**手話奉仕員養成講習会入門編**

■日時：4/6～8/10の毎週火曜日、10:00～12:00（全18回）

■会場：障害者福祉センターこぼと館（中央市民会館1階）

■対象：市内在住・在勤で原則18歳以上の手話を初めて学ぶ方15人。定員を超えた場合は書類選考あり

■講習費：無料（テキスト代のみ実費負担）

■申込み：3/21(日)まで（消印有効）に、往復はがきに講座名・住所・氏名・ふりがな・年齢・電話番号・志望動機（50字以内）を記入し下記へ

☎障害者福祉センターこぼと館（☎343-0813越ヶ谷4-1-1中央市民会館1階） ☎966-6633

**手話通訳者養成講習会**

いずれも■会場：障害者福祉センターこぼと館（中央市民会館1階）、■受講料：無料、■申込み：3/21(日)まで（消印有効）に、往復はがきに講座名・住所・氏名・ふりがな・年齢・電話番号・志望動機（50字以内）を記入し障害者福祉センターこぼと館へ

○手話通訳者養成講習会Ⅰ

■日時：5/8～R4(2022)/3/5の毎週土曜日、10:00～12:00（全40回）

■対象：市内在住・在勤で、市の登録手話通訳者を目指し、聴覚障がい者に関わる活動を1年以上行っている原則18歳以上の方のうち、次の①または②に該当する方15人。①越谷市手話奉仕員養成講習会基礎編を受講した ②①と同等の技術および知識を有する

\*4/17(土)、10:00から受講審査（面接）を行います

○手話通訳者養成講習会Ⅱ

■日時：5/8～R4(2022)/1/29の毎週土曜日、10:00～12:00（全35回）

■対象：市内在住・在勤で、市の登録手話通訳者を目指し、聴覚障がい者に関わる活動を1年以上行っている原則18歳以上の方のうち、次の①または②に該当する方15人。①手話通訳者養成講習会Ⅰを修了した ②①と同等の技術および知識を有する

\*後日、受講審査（実技・面接）があります。

詳しくは下記へお問い合わせください

☎障害者福祉センターこぼと館（☎343-0813越ヶ谷4-1-1中央市民会館1階） ☎966-6633





### 就職支援セミナー(金曜講座)

■日程・時間・内容：下表のとおり

日程	時間	内容
4/2(金)	10:00	魅力ある応募書類の書き方
4/16(金)	12:00	何やりたい!? 自分に合った仕事とは

■会場：産業雇用支援センター4階会議室  
 ■対象：市内在住で就職活動中の65歳未満の方各回10人  
 ■受講料：無料  
 ■申込み：3/8(月)から電話で下記へ  
 問産業支援課 ☎967-4680



### 女性のための就職支援セミナー

■日時：4/7(水)、10:00~12:00  
 ■会場：産業雇用支援センター4階会議室  
 ■内容：適職検査から自分自身を分析し、これまでの経験から自己アピールを見つめます  
 ■対象：市内在住で就職活動中の女性10人  
 ■受講料：無料  
 ■申込み：3/8(月)から電話で下記へ  
 問産業支援課 ☎967-4680



### 求人企業合同説明会

■日時：4/20(火)、13:00~16:00 (受け付けは12:00~15:30)  
 ■会場：大宮ソニックシティビル4階市民ホール(さいたま市大宮区桜木町1-7-5)  
 ■内容：県内企業多数参加予定。企業の業種など詳しくは4月上旬に埼玉県雇用対策協議会ホームページ(<http://www.kotaikyou-saitama.ne.jp/>)でお知らせします  
 ■対象：令和4年(2022年)3月に大学・短大・専門学校等卒業予定または既卒3年以内  
 ■持ち物：履歴書を複数枚  
 ■参加費：無料

■申込み：当日会場へ(入退場自由)  
 問埼玉県雇用対策協議会 ☎048-647-4185



### 「生活自立相談よりそい」をご利用ください

「生活自立相談よりそい」では、失業、病気、家庭の問題などで生活に困窮している方からの相談を受け、専門職による自立に向けての継続的な支援を行います。面接相談により相談者の生活問題を整理し、よりそい型支援(同行・訪問支援等)を活用して、問題解決に向けて一緒に考えます。

■対象：市内在住で経済的な問題などにより生活に困っている方(生活保護受給中の方は除く)

■申込み：来所して相談を希望する方は、事前に電話で下記へ

問「生活自立相談よりそい」(第三庁舎2階生活福祉課内) ☎963-9212



### 「生活自立相談よりそい」の家計改善支援事業をご利用ください

「生活自立相談よりそい」の相談支援に加え、家計の視点から生活再建を考える方に専門的な支援を行います。

#### 【相談例】

- ・収入が安定しないため、家計管理が難しい
- ・収入よりも生活費が多く、カードローン等できりくりしている
- ・公共料金等を滞納している
- ・多重債務を抱え、返済困難となっている

■対象：市内在住で経済的な問題などにより生活に困っている方(生活保護受給中の方は除く)

問「生活自立相談よりそい」(第三庁舎2階生活福祉課内) ☎963-9212



### 越谷アリタキ植物園春の無料開園

■日時：3/20(祝)、9:00~16:00(入園は15:30まで)

■場所：越谷アリタキ植物園

■入園料：無料

問公園緑地課 ☎963-9225



### 出羽チューリップコミュニティフェスタ2021

色鮮やかな6万本のチューリップによる巨大チューリップガーデンをはじめ、水上に浮かぶウォーターチューリップが会場を彩ります。当日は、ステージ演奏、模擬店、大道芸人ショー、ふれあい動物園、地域防災コーナー、お楽しみ抽選会等を行います。フェスタの終了後、チューリップを配布します。



色鮮やかなチューリップが咲き誇ります

■日時：3/28(日)、9:45~14:00。雨天決行

■会場：出羽公園(駐車スペースに限りがありますので、公共交通機関をご利用ください)

問出羽地区コミュニティ推進協議会(出羽地区センター内) ☎940-7521



### プレーパーク

■日時：3/13(土)・14(日)、26(金)~28(日)、13:00~16:00。小雨決行

■会場：原っぱ公園(西大袋土地区画整理事業地内)

■内容：穴掘りや泥んこ遊びなど自由な遊び

■参加費：無料

■申込み：当日会場へ。事前に市ホームページから電子申請で参加申し込みをすることで、当日の受付票の記入を省略できます  
 問青少年課 ☎963-9308

#### 男女共同参画支援センター

### ほっと越谷の催し

特に記載のない場合、■参加費：無料、■会場・申込み・問合せ：男女共同参画支援センター「ほっと越谷」☎970-7411(月曜日、祝日休所)

#### ◆デートDV防止パネル展「大切にしよう!自分のこと。」

■日時：3/16(火)~30(火)

■内容：若い世代に向けて、デートDVとはどのようなものかをイラストと文章でわかりやすく解説するパネルを展示します

#### 市民活動支援センター

### ななサポこしがやからのお知らせ

特に記載のない場合、■参加費：無料、■会場・申込み・問合せ：市民活動支援センター「ななサポこしがや」☎969-2750、info@koshigaya-activity-support.info

#### ◆市民活動団体のための会計入門

■日時：3/20(祝)、13:00~15:00

■参加方法：会場参加またはオンライン参加  
 ■内容：ふだんどのように会計処理を行えばよいのか等、市民活動団体における会計の重要性を学びます

■講師：NPO法人地域活性化センター税理士の石川文夫さん

■対象：市民活動団体の方、内容に関心のある方

#### ◆ぼっぼひろば

■日時：3/11(木)、10:00~11:10

■内容：おはなし会、体操、わらべ歌、手遊びなど

■対象：乳幼児と保護者15組



#### ◆新大正琴春のミニコンサート

■日時：3/31(水)、14:00開演

■会場：サンシティ小ホール

■内容：大正琴とギターによる演奏。長崎の鐘、いつでも夢をほか全21曲

■料金：無料

■申込み：当日会場へ

問新大正琴カトレア会・海老原 ☎974-2743

#### ◆ジョイギタークラブミニコンサート

■日時：3/27(土)、13:30開演

■会場：中央市民会館多目的ホール

■内容：おまえとふたり、森に夢みる、ヴィラロボスの11番ほか

■料金：300円

■申込み：当日会場へ

問ジョイギタークラブ・眞島 ☎977-8866

#### ◆健康マージャン体験会

■日時：3/17(水)、10:00~15:00

■会場：中央市民会館

■内容：初心者と経験者が別で2コース

■参加費：無料

■申込み：電話で下記へ

問健康マージャン越谷・藤田 ☎070-6519-4181



#### ◆レイクタウン春のわくわく探検隊(3月の自然観察会)

■日時：3/28(日)、10:00~12:00。小雨決行

■会場：大相模調節池の周辺

■集合場所：水辺のまちづくり館(レイクタウン4-1-4)

■内容：自然体験ゲームと草花遊びなど

■対象：20人程度

■参加費：無料

■持ち物：お持ちの方は虫眼鏡

■申込み：当日10:00までに集合場所へ

問NPO法人越谷ふるさとプロジェクト・三澤 ☎978-7758



### 障害者福祉センターこばと館文化祭

#### ○作品展

■日時：3/10(水)~14(日)、10:00~16:00 (14日は15:00まで)

■会場：中央市民会館2階市民ギャラリー

■内容：こばと館事業参加者とサークルの方が制作した作品の展示

■入場料：無料

☎障害者福祉センターこばと館(中央市民会館1階) ☎966-6633



### 催し等の中止

2月24日現在、新型コロナウイルス感染症拡大防止対策等により中止が決定している催し等は下記のとおりです。個別の催し等の実施の可否など、詳しくは随時市ホームページ等でお知らせします。右記の二次元コードからもご覧いただけます。



#### ○北越谷桜まつり

■日時：3月下旬から4月上旬

☎(一社)越谷市観光協会 ☎971-9002(水曜日を除く)

#### ○あい♡愛コンサート

■日時：3/21(日)

☎障害者福祉センターこばと館 ☎966-6633



### 市内の施設を見学しませんか 市内見学バスツアー

#### 個人(4月)

■日時：4/9(金)、9:30市役所集合

■場所：消防署谷中分署、科学技術体験センター「ミラクル」ほか

■対象：市内在住・在勤・在学または市内で活動している方11人(抽選。最少催行人数6人)

■参加費：無料

■申込み：3月12日(金)まで(必着)に、はがきに市内見学バスツアーと明記のうえ、参加者全

員(1枚に2人まで)の郵便番号・住所・氏名(ふりがな)・年齢・電話番号を記入し下記へ。市ホームページから電子申請でも応募できます。結果は3月末までに通知します

\*見学施設に参加者名簿を提出する場合があります

#### 団体

日程・定員は下表のとおり。詳しくは広報しがやお知らせ版4月号でお知らせします。

開催日	定員	開催日	定員
5月11日(火)	15人	11月5日(金)	11人
6月4日(金)		12月7日(火)	
7月6日(火)		2月3日(木)	15人
9月4日(土)		3月8日(火)	11人

☎広報広聴課 ☎963-9117



### 越谷市医師会の臨時職員募集

■勤務期間：①6月~10月下旬、10:00~15:30

②3月~9月上旬、10:00~15:30

■対象者：①市内在住で次のア・イのいずれかに該当する方。ア看護師・准看護師の免許取得者で採血の経験がある イ臨床検査技師の免許取得者で尿検査・心電図検査等の経験がある

②市内在住で看護師・准看護師の免許取得者

■申込み：市販の履歴書に資格免許証の写しを添えて郵送で下記へ

☎(一社)越谷市医師会(☎343-0023東越谷10-31保健センター3階) ☎910-9134



### (公社)認知症の人と家族の会埼玉県支部主催「若年のつどい・越谷」

■日時：3/20(祝)、13:30~15:30。初めて参加する方は13:00までにご来場ください

■会場：中央市民会館5階第2・3会議室

■対象：若年性認知症の方と介護をしている家族

■参加費：無料

■申込み：事前に下記へ。新型コロナウイルス

## 読者クイズ

3/8(月)から、一部の窓口が新本庁舎に移ります。それはどの窓口でしょう。

答えは今号の中にあります。

#### 応募方法

3/12(金)まで(消印有効)に、はがきにクイズの答え・郵便番号・住所・氏名(ふりがな)・年齢を書いて、広報広聴課「広報しがや読者クイズ」まで。正解者の中から10人(抽選)の方に記念品をお送りします。当選者の発表は、記念品の発送をもって代えさせていただきます。なお、個人情報は記念品の発送と広報紙面の質の向上を目的とした調査・分析にのみ使用します。

☎広報広聴課 ☎963-9117

感染症対策により定員を制限しているため、申し込み状況によっては参加をお断りする場合があります

☎認知症の人と家族の会埼玉県支部 ☎048-814-1210(10:00~15:00。土曜・日曜日を除く)



### 甲種防火管理新規講習会

■日時：3/23(火)、8:50~17:00・24(水)、8:50~12:00(2日間)

■会場：消防本庁舎4階講堂

■対象：市内在住・在勤・在学の方30人

■教材費：3,750円(講習会当日にお釣りの無いようご用意ください)

■申込み：3/9(火)~16(火)に、受講申請書、写真1枚(縦3cm×横2.5cm)を添えて、直接消防本部予防課へ(土曜・日曜日を除く)。受講申請書は消防本部、消防署、各分署で配布するほか、市ホームページから印刷できます

☎予防課(消防本庁舎3階) ☎974-0103

## ちよこつと手話 (第33回)

日常会話で使う手話をちよこつと紹介します。皆さんも一緒に手話でお話ししてみませんか?

### ★おいしい ★まずい

#### ①おいしい

右手で右頬を軽く2回叩く。

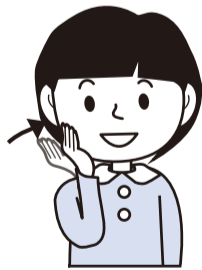

#### ②まずい

あごにあてた右手を下に向けて素早く下ろす。



右記の二次元コードから YouTubeでもご覧いただけます。

☎障害福祉課 ☎963-9164



## 新しい病児保育室を開設



市では、4月1日に市内2カ所目となる病児保育室「越谷市北越谷病児保育室」を開設します。病児保育室は、お子さんが病気または病気が回復に向かっても、保護者がどうしても仕事を休むことができない場合に、お子さんを一時的に預かる施設です。既存の「越谷市病児保育室」は、4月1日から名称が「越谷市レイクタウン病児保育室」に変わります。

〈利用日時〉月曜~金曜日、8:00~18:00(祝日および12/29~1/3を除く)

〈対象〉次のすべてに該当するお子さん▷市内在住で、利用日に生後3カ月~小学3年生▷病気の治療中または病気の回復期にあり、保育所等での集団保育は適当ではないが、かかりつけ医が病児保育の利用を認めている

〈利用料〉1日2,000円(生活保護世帯等は無料)

☎子ども育成課 ☎963-9167

#### ○越谷市北越谷病児保育室新設

■場所：北越谷2-4-23、2階(建物1階には「きたこしキッズクリニック」があります)

■定員：1日6人まで



#### ○越谷市レイクタウン病児保育室

■場所：レイクタウン6-11-4(みずべこどもの家保育園内)

■定員：1日5人まで



## 地域子育て支援センター

いずれも電話での申し込みは申し込み順です。下記のほか、おひさまの子(東越谷8-41-1)、にこにこ(北川崎729-1)、ぽかぽか(南荻島330-1)でも子育て講座を開催しています。詳しくは「こしが子育てネット」をご覧ください。子育て電話相談は各地域子育て支援センターへ。

☆すくすく(七左町1-347 南越谷保育園内) ☎990-5003

日程	講座名(内容)	対象
4/20(火) 10:00~11:00	れいんぼう「新聞紙あそび」 親子で新聞紙あそびを楽しみましょう	1歳のお子さんと保護者5組
■申込み:4/9(金)から電話ですくすくへ(13:00~16:30)		

☆たけのこ(大竹815-1 おおたけ保育園内) ☎977-5311

日程	講座名(内容)	対象
4/21(水) 10:00~11:00	「おともだちにならしましょう」	1歳~就学前のお子さんと保護者10組
■申込み:4/7(水)から電話でたけのこへ(13:30~15:30)		

☆げんき(レイクタウン8-3-5 越谷レイクタウンさくら保育園内) ☎988-0863

日程	講座名(内容)	対象
4/28(水) 10:00~11:00	子育て広場 「ペープサートと絵本の読み聞かせ」	0歳~就学前のお子さんと保護者10組
■申込み:4/12(月)から電話でげんきへ(13:00~17:00)		

☆きらきら(谷中町2-88-4 松沢保育園内) ☎080-1058-3953

日程	講座名(内容)	対象
4/22(水) 9:50~10:50	子育て講座 「スムーズに進めたいトイレの習慣」 相談コーナー 「困っていることはありませんか?」	2歳~就学前のお子さんと保護者10組
■申込み:4/8(水)から電話できらきらへ(13:00~15:00)		

☆森のひろば(新越谷1-31-18 認定こども園わかばの森ナーサリー内) ☎993-4154

日程	講座名(内容)	対象
4/26(月) 10:00~11:00	親子でふれあい遊び 「ちようちゃん このゆびと~まれ!」 ~子育て相談~	3カ月~5カ月のお子さんと保護者5組
■申込み:4/8(水)から電話で森のひろばへ(13:00~15:30)		

☆おへその広場(相模町3-220-1 の~びるこどもの家保育園内) ☎988-8180

日程	講座名(内容)	対象
4/15(水) 10:00~11:00	みんなでつくりたい おへそのひろば0歳児 ~ベビーマッサージや制作遊びをしませんか?~	0歳のお子さんと保護者5組
■申込み:3/8(月)から電話でおへその広場へ(9:00~16:30)		

☆たんぼぼ(袋山1956-1 袋山保育園内) ☎979-0520

日程	講座名(内容)	対象
4/28(水) 10:00~11:30	出前保育in大袋地区センター (親子わらべうた遊び&おたのしみシアター)	0歳~就学前のお子さんと保護者8組
■申込み:4/27(火)に電話でたんぼぼへ(13:00~16:00)。月曜~土曜日11:30~12:30・14:30~15:30に園庭開放しています		

☆のびるば広場(南越谷1-12-111イーストサンビル2-5階A 南越谷保育ステーション隣) ☎987-7088

日程	講座名(内容)	対象
4/10(土) 10:00~11:00	♪子育て絵手紙サークル 「春の花を描こう」	大人10人
■申込み:4/7(水)から電話でのびるば広場へ(8:30~16:30)		

☆こあら教室(大間野町5-147-1 認定こども園小牧内) ☎985-4890

日程	講座名(内容)	対象
4/21(水) 10:00~11:45	親子で体操 いち・に・さん!	2歳~就園前のお子さんと保護者6組
■申込み:4/7(水)から電話でこあら教室へ(10:00~16:00)		

☆あおいとり(川柳町1-582-1 埼玉東萌保育園内) ☎973-7463

日程	講座名(内容)	対象
4/30(金) 10:00~11:00	あおいとり「子ども日の会に参加しよう」	1歳~就学前のお子さんと保護者5組
■申込み:4/15(水)から電話であおいとりへ(13:00~16:30)		

## 子育て講座



費用や持ち物については各施設にお問い合わせください。下記以外の子育て講座の情報は「こしが子育てネット」(<http://koshigaya-kosodate.net/>)をご覧ください。

3月開催の保育ステーションと地域子育て支援センターの講座については、広報こしがやお知らせ2月号をご覧ください。講座の実施については各施設にお問い合わせください。また、掲載している講座も新型コロナウイルス感染症拡大防止のため中止になることがあります。

## 保育ステーション

○北越谷保育ステーション(大沢3-6-1パルテきたこし3階) ☎970-8200

日程	講座名(内容)	対象
4/15(水) 10:00~11:00	親子講座「お話し会」	1歳~就学前のお子さんと保護者10組
4/23(金) 10:00~11:00	親子講座「お誕生日会」	0歳~就学前のお子さんと保護者10組
■申込み:4/5(月)から電話で北越谷保育ステーションへ(10:30~16:00)		

○南越谷保育ステーション(南越谷1-12-11イーストサンビル2 5階) ☎987-6300

日程	講座名(内容)	対象
4/20(火) 14:15~15:00	♪みんなの遊び場 「出会いを楽しもう」	0歳~就学前のお子さんと保護者5組
4/27(火) 10:00~11:00	♪子育てハンドメイドサークル 「藍染でオリジナル小物作り」	大人10人
■申込み:4/7(水)から電話で南越谷保育ステーションへ(8:30~16:30)		

○レイクタウン保育ステーション(レイクタウン4-4) ☎940-6883

日程	講座名(内容)	対象
4/14(水) 10:00~11:00	室内遊び (自己紹介をして室内で元気に遊びましょう)	0歳~就学前のお子さんと保護者10組
4/23(金) 10:00~11:00	園庭開放 (保育園の園庭で元気に遊びましょう)	
■申込み:4/7(水)から電話でレイクタウン保育ステーションへ(10:00~16:00)		

## 子育てサロン

□子育てサロン ☎961-3623

■会場:子育てサロン(南越谷1-11-4新越谷駅ヴァリエ1階) ■時間:10:30~11:30

日程	講座名(内容)	対象
4/1(水)	赤ちゃんとおぼろ(わらべうた遊び、簡単工作、おはなし等)	6カ月以上1歳未満のお子さんと保護者5組
4/8(水)	ベビーのためのエクササイズとマッサージ(ベビーエクササイズとマッサージ、スキンシップ遊び、赤ちゃんの発達に関するおはなし等)	3カ月~6カ月のお子さんと保護者5組
4/15(水)	英語であそぼう~Spring Fun!~(英語の歌、ゲーム、工作、英語の絵本等)	1歳5カ月以上4歳未満のお子さんと保護者5組
4/22(水)	赤ちゃんを英語であそぼう(英語の歌とダンス、英語の絵本、手遊び、ママの子育てトーク等)	6カ月以上1歳未満のお子さんと保護者5組
4/24(土)	保育園の先生のわくわくひろば(親子のふれあい遊び、制作等)	就学前のお子さんと保護者5組

■申込み:3/10(水)までに、メールで講座名・実施日・親子の氏名(ふりがな)・お子さんの年齢・住所・電話番号・件名に「講座名」を記入し、申し込み専用アドレスkouza@koshigaya-syakyu.comへ。応募は1人1講座のみで市内在住の方。応募多数の場合は抽選となります。参加可否を必ず返信します。月末までに返信のない方は、電話でご確認ください

□つどいの広場はぐはぐ ☎080-2055-2092

(ホームページ <http://hug-hug-koshigaya.jimdo.com>)

■会場:①・③・④宮本二丁目第一自治会館(宮本町2-150-3)、②・⑤つどいの広場はぐはぐ(花田5-17-7)

■時間:①・⑤10:30~11:30、②・④11:10~11:50、③10:10~10:55

日程	講座名(内容)	対象
①4/7(水)	出張ひろばのベビーサロン	3カ月~10カ月のお子さんと保護者5組
②4/13(水)	ベビーリトミック	歩きはじめまでのお子さんと保護者5組
③4/19(月)	出張ひろばのキッズリトミック	歩いている就園前のお子さんと保護者5組
④4/19(月)	出張ひろばのベビーリトミック	歩きはじめまでのお子さんと保護者5組
⑤4/30(金)	かるがも広場	就園前のお子さんと保護者5組

■申込み:3/14(日)まで(消印有効)に、はぐはぐホームページから申し込みフォームで、または往復はがきに講座名・実施日・住所・親子の氏名(ふりがな)・お子さんの年齢・電話番号を記入し、つどいの広場はぐはぐ(☎343-0015花田5-17-7)へ。往復はがき1枚につき1講座の申し込み。市内在住の方。応募多数の場合は抽選となります

□みんなのひろばフェリーチェ ☎080-2244-9805

(ホームページ <https://www.hirobafelice.com>)

■会場:①・②みんなのひろばフェリーチェ(東大沢2-5-1コープみらいコープ北越谷店コープルーム2階)、③男女共同参画支援センター「ほっと越谷」(パルテきたこし3階)

■時間:10:30~11:30

日程	講座名(内容)	対象
①4/13(水)	4月生まれのお誕生会(手形・写真・お話し会等)	4月生まれのお子さん(就学前)と保護者5組
②4/20(水)	ふえりーちえらんど0歳(遊びの講座、お話し会等)	0歳のお子さんと保護者5組
③4/23(金)	ふえりーちえらんど1歳(遊びの講座、お話し会等)	1歳のお子さんと保護者7組

■申込み:3/15(月)までに、フェリーチェホームページから申し込みフォームで、または電話(11:00~15:00。火曜・木曜・土曜日)で申し込み。各講座に重複して申し込みできません。市内在住の方。応募多数の場合は抽選となります。参加可否を必ず返信します。締切日以降1週間たっても返信のない方は、電話でご確認ください

## 〈広告〉

### 困ったときの法律相談は 埼玉弁護士会法律相談センター 越谷支部へ

越谷市周辺の弁護士が  
ご相談に応じます



弁護士会 越谷

検索

※インターネットでも  
予約可能です。

### 法律相談 30分 5,000円(税別)

月~金曜日  
13:20~16:20(越谷支部での相談)  
19:00~20:30 ※

土・日曜日  
10:00~11:30 ※

※…担当弁護士の法律事務所での相談

### 無料法律相談 30分

借金問題・交通事故・すでに訴訟または  
調停になっている事件の無料法律相談も行って  
います。  
相談内容によって相談可能な日時・場所が  
変わりますので詳しくはお問い合わせください。

予約 TEL 048-962-1188



〒343-0023 越谷市東越谷9-7-19  
グリーンビル越谷2階

◎栄養士にきく！食生活なんでも相談

■日時：3/9(火)、9:00～11:00(このほかにも事前予約制で随時相談を受付中)

■内容：栄養士による生活習慣病予防等の個別相談

■対象：3人

■申込み：受付中

◎リハビリなんでも相談

■日時・場所：①3/16日(火)、9:00～11:30…保健センター ②3/11(木)、9:30～11:00…ゆりのき荘 ③3/12(金)、9:30～11:00…ひのき荘

■内容：リハビリ(機能訓練の方法・腰痛予防・筋力向上など)について、理学療法士や作業療法士による個別相談

■対象：各回8人

■申込み：①受付中 ②③当日会場へ

●1歳6か月児・3歳児健康診査く3月の健康診査対象のお子さん

■対象：▷1歳6か月児健康診査…令和元年6月25日～7月31日生まれのお子さん ▷3歳児健康診査…平成29年10月2日～10月31日生まれのお子さん

\*対象者はしがや保健ガイドに掲載された誕生日と異なります。対象日以外で受診を希望される場合は、市民健康課へ。実施日など詳しくは市ホームページをご覧ください

越谷市薬剤師会 薬の相談日(要予約)

3/9・23(火) 13:00～15:00

越谷市薬剤師会事務局(東越谷10-31保健センター3階) ☎960-4100

\*相談日の1週間前までに電話でご予約ください

愛の献血

越谷レイクタウン献血ルーム(イオンレイクタウンmori1階)で献血ができます。全血献血は10:00～17:30、成分献血は10:00～16:30です。

献血を希望する方は、事前に「献血予約専用フリーダイヤル ☎0120-255-489(月曜～金曜日の9:00～17:00)」または「越谷レイクタウン献血ルーム ☎987-3737(10:00～17:30)」へ ☎生活衛生課 ☎973-7533

令和3年度(2021年度) 乳がん(集団)検診を実施します

■日時・会場：右表のとおり

■内容：医師による視・触診、マンモグラフィ(X線)検査。いずれか一方のみの受診はできません

■対象：35歳以上の女性(昭和62年3月31日以前に生まれた方)で、奇数月生まれの方または令和2年度未受診の方。ただし、妊娠中などの理由で受けられない方がいます。詳しくは、広報しがやお知らせ版2月号または市ホームページをご覧ください。

\*検診を受ける際に介助が必要な方は、申込み前に市民健康課へご相談ください

■費用：1500円。費用が無料になる方がいます。詳しくは市ホームページをご覧ください

■申込み：①電子申請または②往復はがき(どちらか一方での申込みとなります)

①市ホームページから電子申請にて申込み。3月1日(月)～22日(月)まで受付、定員になりしだい締め切ります。申込みは1人1回まで。電子申請は右記の二次元コードからご利用いただけます

往復はがき(往信の表面) 343-0023 63円 越谷市東越谷10-31(保健センター内) 市民健康課行

往復はがき(返信の表面) 343-0000 63円 ①郵便番号 ②住所 ③氏名 ④生年月日 ⑤電話番号 (日中連絡がつく番号) ⑥集団検診希望日

②往復はがきに必要事項を記入し、3月22日(月)(必着)までに市民健康課へ。応募は1人1枚のみ。電話や窓口での申し込みはできません

\*電子申請での申込みは、対象の方であれば、第一希望で確定となります。往復はがきでの申込みは、応募多数の場合は抽選を行います。抽選結果は返信はがきで4月中旬ごろにお知らせします

\*6月～8月には医療機関で乳がん施設検診を実施します

乳がん(集団)検診日程表

受付時間 平日: 視触診 12:45～14:00, X線 9:00～11:15, X線 12:45～13:30, 日曜日: 視触診、X線 8:15～11:15

実施日 会場 10日(月) 保健センター, 13日(木) 蒲生地区センター, 14日(金) 保健センター, 16日(日) 保健センター, 18日(火) 桜井地区センター, 19日(水) 南越谷地区センター, 21日(金) 保健センター, 23日(日) 荻島地区センター, 27日(木) 保健センター, 28日(金) 保健センター, 30日(日) 保健センター

\*検診を受ける時期は、月経開始1週間後くらいが最適です。月経前2週間は避けてください \*平日は視触診検査、マンモグラフィ(X線)検査が午前と午後に分かれる場合があります \*ご都合が悪くなった場合の変更はできません

\*油性ボールペンでご記入ください \*第1～第3希望(検診日)は上表参照 \*第4希望について…以下の会場から1カ所お選びください。日程の指定はできません 南越谷地区センター/荻島地区センター/蒲生地区センター/桜井地区センター/保健センター(曜日希望なし・平日・日曜日のいずれかをご記入ください)/全会場 \*第4希望に「会場名」を記入いただくと、第1～3希望までのご希望に添えず、かつ空きの日がある場合に再抽選の対象となります(抽選結果によりご案内できない場合がありますのでご了承ください)

ホームドクター

592

レビー小体型認知症

高齢化社会に直面している現代社会において、認知症患者さんが増加しています。認知症の原因は色々ありますが、1番多いのが「アルツハイマー型認知症」で、2番目に多いのが今回ご紹介する「レビー小体型認知症」です。この「レビー小体型認知症」は、脳内にレビー小体と言うタンパク質が蓄積して発症します。65歳以上の高齢者に多く性差ははっきりしていません。

この認知症の1番の特徴は、幻視症状がしばしば認められる事です。この幻視は夕方や夜に出現しやすく、虫や人が見える場合があります。例えば、天井に虫が見える、子供が



越谷市医師会 しがや脳神経外科 ☎988-7892 たまの よしのり 玉野 吉範

部屋に来て物を持って行ってしまふ、子猫や子犬が部屋にいる等を訴える事があります。この幻視は本人も実際にはいないと自覚している場合もあります。また他に現れる症状として、「レム睡眠行動異常症」があります。これは、睡眠中(特に夢を見ている時)に大声で寝言を言ったり、自分では分からずに突然起き上がって部屋を歩き回ったりします。ひどい場合には壁を殴ったり、ベットのパートナーに暴力を振るうこともあります。この「レム睡眠行動異常症」は、認知症を発症する数年前から起こる場合もあり注意が必要です。

さらに他の特徴として、「パーキンソン病」

を呈する場合があります。動作が今までと比べて遅くなったり、体や手足が固くなってしまい転倒し易くなったり、顔の表情が非常に乏しくなったりします。パーキンソン病で有名な手の震えはあまり目立たない場合が多いです。

「レビー小体型認知症」は日によって症状の良い時と悪い時の差が著しい事があり、原因不明の意識障害や意識消失発作を起こす場合もありますので注意が必要です。その他、過眠、便秘、うつ病、妄想等の症状も出現します。特徴的な妄想としては、家族が他人に入れ替わっているとの妄想や、家に誰か知らない人が住んでいるとの妄想(幻の同居人)があります。治療は主に抗認知症薬が処方されます。また抑肝散と言う漢方薬も効果がある場合があります。

これらの症状がある場合には、お近くの医療機関にご相談ください。



市民健康課  
(保健センター)  
☎343-0023  
東越谷10-31

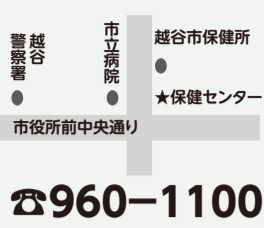

対象者は市内在住の方。特に記載がない場合の会場・問い合わせは市民健康課(保健センター)、費用は無料。◎は事前に保健センターへの申し込みが必要です(電話可。申し込み順)。電話番号のおかけまちがいにご注意ください。  
**コバトン**は埼玉県コバトン健康マイレージポイントの対象事業です。  
新型コロナウイルス感染症対策として各種事業を中止または延期する場合があります。詳しい状況は、市ホームページに随時掲載しています。

もしものときは!

急患診療所などの救急医療は、急患(急性の病気)の診療が対象です。また、医療費が通常と異なる場合があります。日曜日や祝日に診療を行っている医療機関は、市ホームページや、公共施設で配布している『越谷市の休日診療・救急医療のご案内』をご覧ください。

探す・相談する

<急病に関する相談・緊急に受診できる医療機関の案内>

●**埼玉県救急電話相談 #7119または☎048-824-4199**  
24時間365日実施。急な病気やけがに関して、看護師の相談員が受診すべきかどうかなどをアドバイスします。また、緊急に受診できる医療機関(歯科・口腔外科・精神科を除く)もご案内します。

●**埼玉県A I 救急相談**  
急な病気やけがに関して、チャット形式で相談した内容をもとにA I (人工知能) が受診すべきかどうかなどをアドバイスします。詳しくは、「埼玉県A I 救急相談」で検索してください。



\* いずれも医療行為ではなく、相談者へのアドバイスを行うものです

<緊急的な精神医療相談>

●**埼玉県精神科救急情報センター ☎048-723-8699**  
休日や夜間の緊急的な精神医療相談。月曜～金曜日は17:00～翌8:30、土曜・日曜日、祝日、年末年始は8:30～翌8:30。

<発熱などの症状が出たら>

発熱して心配な方は、まず、かかりつけ医に電話で相談してください。相談する医療機関が分からない場合は、埼玉県ホームページで「埼玉県指定 診療・検査機関」を確認していただくか、下記の相談窓口へ電話でご相談ください。



●**埼玉県受診・相談センター**  
☎048-762-8026 FAX048-816-5801 (9:00～17:30、日曜日を除く)  
・県民サポートセンター ☎0570-783-770 FAX048-830-4808 (24時間、無休)

休日当番医

診療時間は医療機関や診療内容によって異なります。各医療機関へ必ず事前に電話連絡のうえ、症状等を伝え、医療機関の指示に従って受診してください(医療費が通常と異なる場合があります)。

3 / 20 (祝)	きたこしキッズクリニック/小 ☎973-0415(北越谷2-4-23)
	南越谷内科クリニック/内・小・リウ ☎989-0006(南越谷1-6-62)
	井上歯科医院/歯 ☎986-1631(大成町2-32-1)

夜間急患診療所(年中無休)

問合せ	☎960-1000(東越谷10-31)	受付	19:30～22:30
診療科目	内科・小児科(内科的疾患)	診療	20:00～23:00

\*薬の処方、原則1日分となります。翌日は、かかりつけ医を受診してください  
\*受診の際は、事前に電話のうえ、健康保険証等をお持ちください

講座・教室



◆コバトン健康体操教室

■日時: 4/13(火)、13:30～15:00  
■会場: イオンレイクタウンmori 1階木の広場  
■内容: エアロビクス要素を取り入れた有酸素運動や、気功とヨガを取り入れたけいらくビクスなど  
■対象: 市内在住で運動制限のない、おおむね40歳以上の方30人  
■費用: 無料  
■申込み: 電話(3/29(月)～4/7(水))または市ホームページの電子申請(3/22(月)～3/28(日))で申

し込み。電子申請からの申し込みで定員に達した場合、電話での申し込みは行いません  
☎スポーツ振興課☎963-9284

予防接種



●高齢者肺炎球菌予防接種

■日時: 3/31(水)まで  
■会場: 市内実施医療機関  
■対象: 市内に住民票を有し、次の①または②のいずれかに該当し、23価肺炎球菌ワクチン(ニューモバックス)を初めて接種する方。  
①令和2年4月1日～3年3月31日の間に65・

70・75・80・85・90・95・100歳となる方 ②接種日に60歳以上65歳未満で、心臓、じん臓もしくは呼吸器の機能またはヒト免疫不全ウイルスによる免疫機能に障がいがあり身体障害者手帳1級を持っている、または同等の障がいがあり医師の診断書がある

\*接種する際は「高齢者肺炎球菌予防接種受診券」が必要です。今年度65歳になる対象者には、4月上旬に受診券を送付しています。受診券がない場合は、事前に市民健康課へ申請してください  
\*過去に1回でも23価肺炎球菌ワクチン(ニューモバックス)を接種された方は対象外です(全額自費で接種した方も含む)

■費用: 3,000円(費用が無料になる方がいます。詳しくは市民健康課へ)

■申込み: 事前に市内実施医療機関へ予約  
\*市外で接種を希望する方は、事前に市民健康課へ、ご連絡ください

●2種混合2期予防接種

■会場: 市内実施医療機関  
■対象: 平成21年10月1日～12月31日生まれの方に、昨年12月末に予診票を発送しました。平成22年1月1日～4月1日生まれの方へは今月末に発送予定です。対象者で予診票が届いていない場合は、市民健康課までご連絡ください。予診票は市内実施医療機関にもありますが、接種の際には整理番号が必要ですので、市民健康課にお問い合わせください。

健康情報コラム

火を楽しむ

私が子供のころ母の実家では、いくつも焚火のある、かまどの直火で煮炊きし、お風呂も薪をくべて沸かしていました。かまどの前で、火を見て、煙たさいっぱいの涙目で、火加減を無駄に調整して遊んでいました。楽しい時間だった記憶です。さて、このコロナ禍ではキャンプの焚き火が人気で、薪などの関連商品の売れ行きもよく、関心の高い方が増えているようです。

関連文献を見てみますと、「火のある暮らしの効用研究: 暖炉によるコミュニケーション増進効果」として松波晴人さんが、暖炉の有無で親密度やコミュニケーション変化の検証をされていました。結果、暖炉ありの方が「リラックスする・癒される・親しくなれる・会話の相手が自分に似ている」などと感じられるとのこと。行動の観察では、距離の縮まり、うなずき回数増加、会話の途切れ減少なども確認されています。他の研究で

埼玉県立大学保健医療福祉学部  
作業療法学科 准教授  
うえはら えいいちろう  
上原 栄一郎

も炎のゆらぎが与えるリラックス感や人生への肯定感アップにも効果が示されています。

我が家の電子ろうそくは明かりがゆらいで火がついているように見える商品を選択しました。SNSなどでも炎だけがアップされ、映像とともにパチパチと木がはぜる音を楽しむ方がいるほどです。火はこれからも欠くことのできない生活のアイテムになることでしょう。焚き火では、樹種で燃え方の違う薪の選定、場所、焚付の方法、道具、家族や仲間との交流、料理、キャンプなど関連する楽しみは広がります。コロナ禍では、なかなかキャンプファイヤーのような大勢で火を楽しむことができません。家族やソロでのキャンプ場などでの焚き火、または炎の動画や、はぜる音だけでもストレス軽減効果はあるようです。それぞれの生活に、「火を楽しむ」を取り入れて研究の癒し効果などを実感しませんか。

健(検)診・相談



◎歯科健診・相談～歯つらつ! お口の健康

■日時: 3/17(水)、13:30～15:00  
■内容: 歯科健診・相談。治療は行いません  
■対象: 20人  
■申込み: 電話または市ホームページの電子申請で申し込み

各種相談(祝日・年末年始を除く) 相談は無料です

かぜのような症状がある場合は来所をお控えください。来所時はマスクの着用および手洗い・消毒をお願いします。

市民相談

●市民相談

〈一般(相続、離婚、賠償などの民事関係)〉 時毎週月曜～金曜日、9:00～16:30(12:00～13:00を除く)

〈交通事故相談〉 時毎週月曜・木曜日、毎月第1・3火曜日。9:00～16:30(12:00～13:00を除く)。要事前連絡

●消費生活相談

時毎週月曜～金曜日、9:30～15:30(12:00～13:00を除く) 内商品やサービスの疑問や不審、訪問販売のトラブル、多重債務など 場消費生活センター(中央市民会館4階) ☎965-8886

●弁護士による法律相談(予約制)

時毎週水曜日、毎月第1～4金曜日、13:20～16:20(第2金曜日は16:00～19:00) 場中央市民会館4階第4相談室 内日常生活の法律上の諸問題、交通事故の補償問題、手続きなど 対6人 内相談日の前日13:00から電話のみで予約受け付け 関くらし安心課 ☎963-9156

●司法書士法律相談(予約制)

\*緊急事態宣言中は休止 時毎週火曜・水曜・金曜日、13:00～16:00。毎週土曜日、10:00～13:00(予約は平日10:00～16:00) 内裁判・その他法律、遺言・相続・登記、成年後見・家事事件、クレジット・サラ金、多重債務 場消費生活センター(越ヶ谷2-8-24森田ビル202号) ☎048-838-7472

●登記相談(司法書士・土地家屋調査士)

時毎月第1水曜日、9:00～12:00 場中央市民会館4階第2相談室 関くらし安心課 ☎963-9156

●税務相談

〈税理士〉 時毎月第1月曜日、10:00～15:00(12:00～13:00を除く) 場中央市民会館4階第2相談室 対6人 内4月分の予約は3/22日、9:00から電話のみで予約受け付け 関くらし安心課 ☎963-9156

〈税理士会越谷支部税務相談所〉 時毎週月曜・木曜日、13:00～16:00。要事前連絡 場税理士会越谷支部税務相談所(赤山町3-2-3野崎ビル2階、越谷税務署前) 関関東信越税理士会越谷支部 ☎962-6131

●行政相談

時毎月第2金曜日、9:00～12:00 場中央市民会館4階第2相談室 内行政上の諸問題関係 関くらし安心課 ☎963-9156

●行政書士相談(埼玉県行政書士会越谷支部)

時毎月第1金曜日、10:00～15:00(12:00～13:00を除く) 場中央市民会館4階第2相談室 内相続、遺言、金銭貸借等の書類の作成など 関くらし安心課 ☎963-9156

仕事・経営相談

●労働相談(社会保険労務士)

時毎週金曜日、13:00～16:00(受け付けは15:30まで) 場産業雇用支援センター3階相談室 関産業支援課 ☎967-4680

●内職相談

時毎週火曜・木曜日、10:00～15:30(12:00～13:00を除く。受け付けは10:00～11:30・13:00～15:00) 場産業雇用支援センター3階相談室 関産業支援課 ☎967-4680

●早期就職(キャリアコンサルタント)

時毎週月曜～金曜日(月曜～水曜日は要予約)、9:00～17:00(12:00～13:00を除く。受け付けは16:30まで) 場産業雇用支援センター3階相談室 関産業支援課 ☎967-4680

●経営・創業相談

時毎週月曜～水曜・金曜日、9:00～16:00(12:00～13:00を除く。要予約)。出張相談にも応じます 場産業雇用支援センター二番館 ☎967-2424

●事業所の求人相談

時毎週月曜～金曜日、8:30～17:15 場ハローワーク越谷 ☎969-8609(ダイヤル後、31#)

●職業相談

時毎週月曜～金曜日、8:30～17:15。毎月第1・3土曜日、10:00～17:00(3月以降の土曜日の開庁については下記へ) 場ハローワーク越谷 ☎969-8609

女性・人権相談

●女性相談、DV相談

①時毎週月曜～金曜日、10:00～16:00(12:00～13:00を除く) 場女性・DV相談支援センター ☎963-9176

②時毎週水曜・金曜日、17:00～20:00(電話相談のみ) 関女性・DV相談支援センター ☎970-7415

●女性相談のみ

時毎週土曜日、10:00～16:00(12:00～13:00を除く) 場男女共同参画支援センター 関女性・DV相談支援センター ☎963-9176(10:00～16:00(12:00～13:00を除く)。土曜・日曜を除く)

●人権相談(人権擁護委員)

新型コロナウイルスの感染拡大を防止するため、窓口相談は当面休止します。再開までの間、さいたま地方事務局の電話相談をご利用ください。

時毎週月曜～金曜日、8:30～17:15(電話相談のみ) 関みんなの人権110番 ☎0570-003-110

子ども・教育相談

●青少年相談

時毎週火曜・水曜・金曜日、9:00～16:00 場青少年相談室(越谷市教育センター内) ☎964-0272

●家庭児童相談

時毎週月曜～金曜日、9:00～16:00(12:00～13:00を除く) 関家庭児童相談室(子育て支援課) ☎963-9172

●教育相談

時毎週月曜～土曜日、9:20～16:40(電話相談は月曜～金曜日、9:00～19:00。土曜日、9:00～16:40)。メール相談は市ホームページで「教育相談」を検索 場越谷市教育センター(増林3-4-1) ☎962-9300、962-8601、ハートコール(子ども専

用電話相談) ☎962-8500

住まい相談

●不動産相談

時3/22日(月)、10:00～15:00(12:00～13:00を除く) 場埼玉県宅建協会越谷支部(越ヶ谷2-8-23) ☎964-7611

●住宅リフォーム・耐震相談

時毎月第3火曜日、9:30～11:30(第2火曜日までに要予約) 場中央市民会館4階第4相談室 関建築住宅課 ☎963-9205

●マンション管理相談

時毎月第3火曜日、13:30～16:30(第2火曜日までに要予約) 場中央市民会館4階第4相談室 関建築住宅課 ☎963-9205

●空家等相談

時毎月第2月曜日、13:30～15:30(要予約) 場中央市民会館4階第4相談室 関建築住宅課 ☎963-9235

福祉相談

●なんでも相談

時毎週月曜～金曜日、8:30～17:15 場なんでも相談窓口(市役所本庁舎1階総合受付隣) ☎963-9150

●介護相談

(介護事業所で働く方)

時3/10(水)、1部は10:00～12:00、2部は19:00～20:00(相談員は、1部(大学教授)、2部(市職員)) 場中央市民会館4階第2相談室 内介護現場で働く方が相談員となるピアサポート形式を希望する場合は事前に介護保険課へ 関介護保険課 ☎963-9305

●生活自立相談「よりそい」

時毎週月曜～金曜日、9:00～17:00 場市役所第三庁舎2階生活福祉課 内生活にお困りの方の相談 関生活自立相談「よりそい」 ☎963-9212

●成年後見相談

時毎週月曜～金曜日、8:30～17:00 場中央市民会館1階越谷市社会福祉協議会 関成年後見センターしがや ☎966-2281

〈広告〉

越谷市でのご葬儀は24時間365日対応のセレモニーにお任せください。 越谷東口ホール 越谷ホール 南越谷ホール

生命保険・損害保険を無料で診断致します! 保険会社30社以上のラインナップから最適な保険をご提案! 予約制

パソコンのお医者さんデジタル・パソコンクリニック 創業9年目を迎えた出張・見直し無料のパソコン修理屋

# 春の 桜名所図鑑

日差しが暖かくなり、いろいろな花が咲き始めます。

市内には、桜の名所がいっぱい。3月中旬から市内各地で桜が咲き始めます。

新型コロナウイルス感染症の対策をとりながら、心穏やかになれるひとときを過ごしてみませんか？



## 1 せんげん台駅付近の新方川沿いの桜

せんげん台駅付近の新方川沿いには、東西にわたってソメイヨシノを楽しむことができます。新方川にせり出す桜と水面に映る桜の演出に目を奪われます。

■場所：せんげん台駅付近の新方川沿いの東西

■行き方：東武スカイツリーラインせんげん台駅西口から北に徒歩約5分

■駐車場：なし（公共交通機関をご利用ください）

## 2 元荒川の桜堤

北越谷第五公園から大沢橋までの2kmにわたって約270本のソメイヨシノを楽しむことができます。市の中心を流れる元荒川と一斉に咲く桜の木々のコントラストに目を奪われます。

■場所：北越谷第五公園から大沢橋まで

■行き方：東武スカイツリーライン北越谷駅西口から徒歩約10分

■駐車場：なし（公共交通機関をご利用ください）



## 4 新方川緑道

ヒガンザクラやソメイヨシノなど4種類の桜が植えられています。3月中旬から種類によって開花時期が少しずつ異なるので、長く桜を楽しむことができます。花田苑の入口も見どころのひとつ。

■場所：鷹匠橋から定使野橋付近の新方川沿い

■行き方：東武スカイツリーライン越谷駅東口から朝日バス「花田循環」「花田小学校前」「越谷市立図書館」行きで「花田苑入口」下車、徒歩3分

■駐車場：なし（公共交通機関をご利用ください）



## 3 出羽公園の桜

出羽公園グラウンドを取り囲むようにソメイヨシノ約80本が植えられていて、スポーツや散策をしながら桜を楽しむことができます。

■場所：出羽公園（七左町4-222）

■行き方：東武スカイツリーライン新越谷駅・JR武蔵野線南越谷駅西口から朝日バス「七左七丁目行」行きで、「出羽地区センター」もしくは「終点」下車、徒歩約2分

■駐車場：駐車場あり（144台）



### 緊急事態宣言 展望台を赤色に点灯

新型コロナウイルスの感染拡大に伴う緊急事態宣言期間中、東埼玉資源環境組合第一工場では毎日17:00~21:00に展望台フロアを赤色に点灯しています。同組合は「期間中、展望台の赤い光を見て、改めて感染予防対策を確認するきっかけにしてもらえれば」と話しています。

高さ80m部分にある展望台フロアは入場時に入場記録表の記入や手指の消毒を行う、フロア内を一方通行にするなどの感染予防対策を行ったうえで9:00~17:00に公開しています(受け付けは16:30まで)。なお、第一工場の施設見学は、緊急事態宣言期間中の受け付けを休止しています。



緊急事態宣言の期間中に点灯しています

### 梅が見頃を迎えています

越谷梅林公園(大林)で、梅が白や薄紅色のかれんな花をつけ、春の到来を告げています。越谷梅林公園は、かつて梅の名所として知られていた大袋地区に、昔の面影を再現しようと昭和63年に整備されました。約2万㎡の敷地内に、白加賀、梅郷、紅梅、晩白加賀など約40種類300本の梅の木が植えられています。

梅は、2月中旬から咲き始め、3月になると見頃を迎えます。3月中旬になると、公園内一帯が梅の香りに包まれます。新型コロナウイルス感染症対策を取りながら、公園内の散策を楽しんでみてはいかがでしょうか。



越谷梅林公園で咲き誇る梅

### 早期の緊急事態宣言解除に向け、感染予防対策への協力を呼びかける

緊急事態宣言が延長となった初日の2月8日、イオンレイクタウンで、高橋市長は大野埼玉県知事と伊藤市議会議長とともに、新型コロナウイルスへの感染予防対策として、不要不急の外出自粛などを来館者に呼びかけました。高橋市長は、「会わないのも愛情 うつさない本気」という県のスローガンが書かれたピンク色のたすきをかけ、「早期の緊急事態宣言の解除を目指し、一人ひとりが力を合わせ大切なご家族などの命を守りながら、乗り越えていけるようご協力をお願いします」と感染予防対策の協力を呼びかけ、家族連れや若者に注意喚起のチラシを配りました。



一人ひとりに協力のお願いをする高橋市長

## わがまち この人



もりた あやね  
森田 彩音さん  
(蒲生)

えいめい 観明高等学校2年生。令和元年(2019年)に「2019年報知ジュニアゴルフ中高生大会」で優勝し、オーストラリアで開催された世界大会に出場。令和2年(2020年)12月「関東高等学校ゴルフ選手権」優勝

ゴルフを始めたのは3歳のとき。父親の影響でプラスチック製のゴルフクラブで遊ぶようになり、小学1年生で競技デビューした。高校に入学後、初めて出場した県大会で優勝。続く2019年報知ジュニアゴルフ中高生大会でも優勝を飾り、日本代表としてオーストラリアで開催された世界大会に出場。高校2年生の12月には、関東高等学校ゴルフ選手権で優勝を果たした。「真夏の暑さや真冬の寒さの中、屋外で練習するのは大変。それでも地道に練習してきた結果、関東大会で優勝することができてとてもうれしいです」。

打撃練習に加え、体力づくりのために食事や体幹のトレーニング等も行っているという森田さん。「今後の目標は、9月から行われるプロテストに合格し、トーナメントに出場して優勝することです」と話しました。



オーストラリアで開催された世界大会でプレーする森田さん

### コスポ

### B2リーグ 越谷アルファーズ



2月24日現在の越谷アルファーズの試合結果および3月のホームゲームの日程は以下のとおりです。

#### 試合結果

日程	結果	対戦相手
1/27	○88-83	茨城ロボッツ
1/30	○101-89	仙台89ERS
1/31	○75-63	
2/6	○98-94	福島ファイヤーボンズ
2/7	●75-89	アースフレンズ東京Z
2/14	●83-95	
2/15	○82-60	
2/20	○80-57	ライジングゼファー福岡(西地区)
2/21	○90-77	

#### 順位表

順位	チーム名	勝	負
1	群馬クレインサンダーズ	37	3
2	茨城ロボッツ	27	12
3	越谷アルファーズ	28	13

#### 3月のホームゲーム

日時	対戦相手/会場
3/5(金)、17:00~	熊本ヴォルターズ(西地区)/ 富士見市立市民総合体育館
3/6(土)、14:00~	
3/27(土)、15:00~	仙台89ERS/ 越谷市立総合体育館
3/28(日)、13:00~	

#### ラジオ広報番組

教えて!ダイジ先生  
~越谷のココが大事~  
テーマ: 令和2年度のラジオ放送を振り返るクイズ  
■こしがやエフエム(86.8MHz)  
3/1(月)・8(月)・15(月)・22(月)・29(月)、  
12:30~・17:30~

#### テレビ広報番組

いきいき越谷  
内容: 越谷市役所新庁舎と組織改正の概要  
■テレビ埼玉 3/20(祝)、9:30~  
■J:COM 3/22(月)~28(日)、9:00~・20:00~  
\*番組への出演を希望する市内の企業や飲食店、市民活動団体を募集しています

#### 〈広告〉

## 文教大学 オープンユニバーシティ

春期受講生募集

■ 春期講座 5月開講 4月1日申込受付開始 ■ 年齢を問わずどなたでも受講できます

**教養**  
手話会話(入門・中級) / あやしい「科学」の見分け方  
情報の受け取り方と心理学 / すっきり爽快体操教室  
障害を持つ人の「生きづらさ」に寄り添うまなざし  
歴史がおもしろい / とともに学ぶ近現代史  
四国八十八カ所遍路巡礼案内  
漢詩文を楽しもう / 健康づくりのための食と栄養  
<からだ>をゆるめて<こころ>をほぐす  
5編の代表作で読む<遠藤周作>の「祈り」

**語学**  
シニアのための英会話一名作映画で英会話を学ぼう  
Talking about Japanese Culture(中級)  
英語発音の基礎

**趣味**  
書を楽しむ / 実用の書道を学ぶ(小筆・ボールペン)  
**親子科学教室**(小学生の親子対象)  
「聞いてみよう、鳴らしてみよう—音と振動のなぞ」  
※日程・回数・受講料等は講座により異なります。

資料請求・問合せ先

### 文教大学地域連携センター

インターネットから資料請求・講座申込みもできます

文教大学地域連携センター

☎ 0120-160-449 [固定電話のみ]  
TEL 048-974-8811 [代表]  
✉ kshougai@stf.bunkyo.ac.jp

東武スカイツリーライン 北越谷駅徒歩約10分  
〒343-8511 越谷市南荻島3337  
FAX 048-974-8878

\* 1月の交通事故487件 死者1人 負傷者68人  
\* 1月の火災12件 救急出動回数1,310件

市の人口  
令和3年(2021年)2月1日現在

人口 34万5,353人(前月比129人減) 男 17万1,579人(前月比31人減)  
世帯 15万8,022世帯(前月比65世帯増) 女 17万3,774人(前月比98人減)