広報
こしがや
お知らせ版
3月号 No.1330
平成28年(2016年)3月1日発行
越谷特別市民ガーヤちゃん
発行／越谷市　〒343-8501 埼玉県越谷市越ヶ谷4−2−1　☎964−2111(代表)　FAX965−6433
www.city.koshigaya.saitama.jp　＊広報紙は市ホームページからもご覧になれます　編集／広報広聴課

今号の主な内容

障害者差別解消法がスタート……2 3
市民課の窓口を臨時開庁します……2
越谷市体育賞、市展受賞者発表……6
こどもコーナーこしがや探検隊
梶田さんへのQ＆A……14

＊今号には、市の組織改正に関する臨時特集号を折り込んでいます

ノーベル物理学賞受賞

梶田隆章さんに名誉市民の称号を贈呈

越谷市名誉市民称号贈呈式・記念講演会を開催

本市在住で、昨年12月にノーベル物理学賞を受賞した東京大学宇宙線研究所長の梶田隆章さんに、越谷市名誉市民の称号を贈る「越谷市名誉市民称号贈呈式」が2月4日、サンシティ大ホールで開かれました。

当日は、来賓、市内小中高生や公募の方など約1600人が来場し、多くの方とともに喜びを分かち合いました。

称号や記念品などを贈呈

贈呈式で、高橋市長は、市が科学技術体験センター「ミラクル」を運営するなど、未来を担う創造性豊かな人材の育成に取り組んでいることに触れながら「ノーベル賞受賞は越谷市民の誇り。梶田さんには名誉市民として、これからも市民に夢と希望を与えていただきますよう期待しています」と式辞を述べました。その後、梶田さんへ名誉市民章や記念品（籠染灯籠）などを贈呈しました。梶田さんは「未来を見据えた科学などの教育に取り組んでいる越谷市の発展に、私も何らかの形で協力していきたいです」と述べました。

記念講演で物理の楽しさを紹介

式典後は「ニュートリノのなぞに挑む」と題した記念講演が行われました。梶田さんは学生時代の部活動や勉強、これまでの研究生活を振り返り「良い先生と仲間に恵まれ、ニュートリノの質量を発見することができました。若い皆さんは、いつ人生を決めるような大切な出会いがあるかわからない。広く目と心を開いて、大切なものに出会ったときのための準備（勉強）をしてください」と話し、「皆さんの中で将来科学研究を目指す人がいればうれしい。科学の世界、研究という仕事は本当に楽しいです」と結びました。

記念講演会の様子をまとめたDVDは、広報広聴課（本庁舎2階）、市立図書館、北部・南部・中央図書室で、3月中旬から貸し出します。また、YouTube「越谷市公式チャンネル」でも配信します。

＊講演後に行われた小中高生の質疑応答は、14面こどもコーナーに掲載しています

▲学生から花束を受け取る梶田さん（中央）

“広く目と心を開いて、大切なものに出会ったときのための準備を”

日本の誇るべき地方産品の一つに選ばれた籠染灯籠が記念品として贈られました

妻・美智子さんとともに梶田さんが登壇しました

要予約

3月13日(日)・27日(日) マイナンバーカード交付の休日臨時窓口を開設します

市役所から送付された「マイナンバーカード（個人番号カード）の受け取りのご案内」を受領した方で、平日、市役所にお越しになれない方のため、休日の臨時窓口を開設します。

なお、マイナンバーカードの受け取りには、事前予約が必要です。マイナンバープロジェクトチームへご連絡のうえ、受け取り日時の事前予約をお願いします。

〈日時〉 3月13日(日)・27日(日)、午前9時～午後4時

〈場所〉 マイナンバープロジェクトチーム窓口（本庁舎1階市民課横）

〈持ち物〉 次の①～④すべてを持って本人が直接窓口へ。①通知カード（窓口で回収します）②ご案内通知に同封された交付通知書（はがき）③本人確認書類（運転免許証やパスポートなど顔写真つきのものは1点、健康保険証や年金手帳など顔写真なしのものは2点）④住民基本台帳カード（お持ちの方のみ。窓口で回収します）

＊現在、マイナンバーカードの交付申請が集中しており、カードの交付までに数カ月かかりますので、ご了承ください

昨年お送りしたマイナンバー通知カードを受け取ることができなかった方は、市役所で保管していますので3月31日(木)までにお受け取りください。詳しくは左記へお問い合わせください。

問マイナンバープロジェクトチーム☎940＝8604

マイナンバーマスコットキャラクターマイナちゃん

お待たせしました！

LINE始めます

越谷市

LINE（ライン）はスマートフォンやパソコンでメッセージ送信等を行うアプリです。市ではLINE利用者に向け、イベント情報などの配信を始めます。

〈友だち追加方法〉（右の二次元コードからも追加できます）

- LINE画面の「その他」ボタン（●●●マーク）の中の「公式アカウント」（★マーク）を押す
- 「名前またはIDで検索」欄（画面最上部に隠れています）に「越谷市」と入力し検索する
- 「越谷市」（越谷市役所公式アカウント）を選択し、友だち追加ボタンを押す

問広報広聴課☎963−9117

twitter @citykoshigaya

＊1月の交通事故585件　死者2人　負傷者133人　＊1月の火災9件　救急出動回数1,334件

障がいのある人もない人も お互いを認め合い 共に生きる社会へ

～障害者差別解消法がスタートします～

「障害を理由とする差別の解消の推進に関する法律（障害者差別解消法）」が、4月1日から施行されます。障がいを理由にした差別をなくし、誰もがいきいきと暮らせる社会をつくっていくため、皆さんのご理解・ご協力をお願いします。

問障害福祉課（第三庁舎1階）☎963＝9164

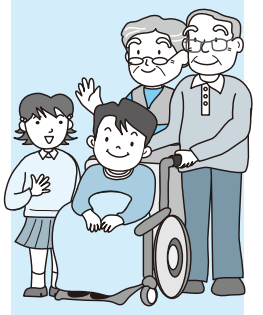

障がいのある人への差別をなくすために

障がいのある人への差別をなくすための基本的な項目や、行政機関（国や地方公共団体など）・民間事業者（会社やお店など）の対応方法等について定めた「障害者差別解消法」が平成25年6月に制定され、今年の4月1日から施行されます。

この法律は、障がいのある人への差別をなくすことで、障がいのある人もない人もすべての人が分け隔てられることなく、互いに人格と個性を尊重し合いながら共生する社会の実現を目指して制定されました。

対象は、障害者基本法に定められた障がいのある人すべてに及び、障害者手帳を持っていない人も含まれます。

障がいを理由とした差別とは？

具体的にどういうことが差別になるのかを判断するための物差しを法律で定めることで、障がいを理由とする差別の解消を推進します。この法律により、障がいのある人に対する「不当な差別的取扱い」の禁止と「合理的な配慮を行うこと」が求められます。

〈不当な差別的取扱い〉の禁止

正当な理由なく、障がいを理由として、サービスの提供を拒否したり場所や時間帯を制限すること、障がいのない人に付けない条件を付けたりすることは、不当な差別的取扱いとなります。

例

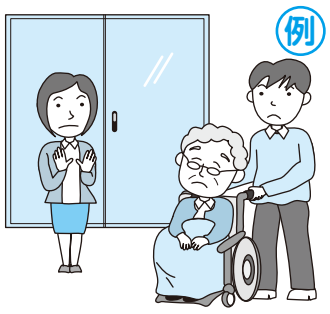

・お店に入ろうとしたら車いすを理由に断られた

・障がいを理由にアパートを貸してもらえなかった

〈合理的な配慮を行うこと〉

障がいのある人から、困っていることを取り除いてほしいなど何らかの配慮を求める意思の表明があった場合には、負担になり過ぎない範囲で、問題を解決するための合理的な配慮が求められます。困難な状況を解決するために、相手の障がいに合ったやり方や工夫による対応を行わないことは、差別に当たります。

例

・障がいのある人に合った方法（筆談・読み上げなど）で対応する

・難しい漢字にふりがなをつける

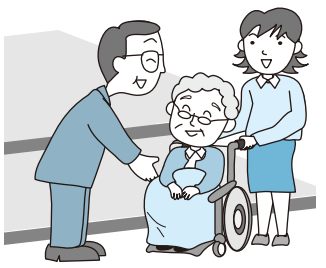

・施設内の段差があるところでサポートする

障害者差別解消法 4月の施行に向けて

法律が施行されると、下表の通り、不当な差別的取扱いは、行政機関だけでなく民間事業者でも禁止されます。また、障がいのある人への合理的な配慮については、行政機関には法的な義務が生じ、必ず行う必要があります。民間事業者には努力義務が生じ、可能な範囲で行う必要があります。なお、この法律では、同一の民間事業者によって繰り返し障がいを理由とする差別が行われ、自主的な改善が期待できない場合などには、その民間事業者の事業を担当する大臣が、民間事業者に対し、報告を求めることや、助言・指導、勧告を行うことができることにしています。

合理的な配慮を行うための費用や負担が重過ぎる場合などは、ほかのやり方や工夫を考えることになります。それでも対応が難しい場合は、障がいのある人に説明して理解を得るよう努めることが求められます。

	障がいを理由にした不当な差別的取扱い	障がいのある人への合理的な配慮
行政機関（国・地方公共団体など）	禁止 不当な差別的取扱いが禁止されます	法的義務 合理的な配慮を行わなければなりません
民間事業者（個人事業者、NPO等の非営利事業者も含みます）	禁止 不当な差別的取扱いが禁止されます	努力義務 合理的な配慮を行うよう努めなければなりません

↖3面に続く

3月20日(祝)・27日(日)・4月3日(日) 市民課の窓口を開庁します

転入・転居等に関する届出が増える年度末と年度初め（3月27日(日)・4月3日(日)）に、市民課窓口を臨時開庁します。また、毎月第3日曜日（3月は20日）に実施している市民課業務も通常通り行います。

届出は異動日から14日以内に行うこととなっていますので、ぜひこの機会をご利用ください。

〈日時〉

3月20日(祝)・27日(日)・4月3日(日)、午前9時～午後4時（北部・南部出張所、パスポートセンターは開所しません）

〈取り扱い業務〉

▽住民票の写し・印鑑登録証明書・戸籍謄抄本等の発行

＊地区センターでも受け取ることができます。ただし、本人または同一世帯の方（戸籍謄抄本は同一戸籍内・直系尊属・直系卑属）の申請に限ります

▽転入・転出・転居等の住民異動届出

▽印鑑登録の受付

▽戸籍届出の受付

▽国民年金の加入・喪失の手続き

⚠休日窓口の注意点⚠

○住民異動届出とあわせ、国民健康保険の加入・喪失手続き、児童手当・こども医療手続きも取り扱いますが、内容により市民課窓口では受け付けできない場合があります

○マイナンバーカード（個人番号カード）の交付については、1面をご覧ください

○公的個人認証サービスの手続きと住民票の広域交付はできません

○駐車場は南側駐車場をご利用ください

問市民課（本庁舎1階）☎963＝9126

3月議会が開かれています

3月定例会が2月24日から市役所議場で開かれています。日程は次のとおりです。

2月24日　開会
閉会中の継続審査案件の上程、第4次総合振興計画後期基本計画調査特別委員会の閉会、平成28年度施政方針および教育行政方針の説明、市長提出議案の説明

25日～26日　議案調査のため休会
27日～28日　休日のため休会
29日～3月1日　市政に対する代表質問
2日　市政に対する代表質問、市長提出議案の質疑、予算特別委員会の設置および委員の選任
3日～4日　予算特別委員会開催
5日～6日　休日のため休会
7日～9日　予算特別委員会開催
10日～11日　各常任委員会開催
12日～13日　休日のため休会
14日　各常任委員会開催
15日　議案調査のため休会
16日　各常任委員会開催
17日　質疑・討論・採決
閉会

問日程について…議会事務局（本庁舎4階）☎963＝9261、議案について…文書法規課（本庁舎2階）☎963＝9130

ご意見ありがとうございました

「第4次越谷市総合振興計画後期基本計画（素案）」に対する意見募集結果について

平成27年12月15日～28年1月13日の1カ月間、意見公募手続き（パブリックコメント）を実施し、9人の方から51件のご意見をいただきました。ご協力ありがとうございました。お寄せいただいた主なご意見と市の考え方は下表の通りです。

なお、結果の詳細については、市のホームページに掲載しているほか、企画課（第二庁舎3階。3月14日（月）からは本庁舎2階）でご覧いただけます。

お寄せいただいたご意見	市の考え方
歩道整備事業について、高齢者や子どもが安全に歩行できるよう、車の通らない歩行者専用道の整備をしてほしい。	歩道整備は、主に都市計画道路や1･2級道路の幹線道路を中心に整備を進めています。また、道路沿いの水路には蓋を掛けることや暗きょ化することにより歩道の確保を図っています。さらに、通学路については、平成25年度より歩車道分離を行う事業を活用し児童生徒の安全確保に取り組んでいます。
青少年健全育成推進事業について、保育所や児童館の数を増やしてほしい。	本市では、待機児童の解消を図るため、老朽化した公立保育所の建て替えとともに、民間保育園の施設整備に対する支援により児童の受入定員の拡大に努めています。平成27年4月に新たに4園開園し、平成28年4月はさらに2園開園される予定です。また、保育需要の高い0～2歳児の定員枠を確保するため、小規模保育事業所等の開所にも努めています。 児童館の増設について具体的な計画はありませんが、今後も児童健全育成の拠点施設として、それぞれの機能を生かしながら特色ある事業運営に努めていきます。
特別養護老人ホーム施設整備事業について、特別養護老人ホーム整備率を上げることは重要な施策なので、5年後には待機者ゼロを目標としてほしい。	平成27年4月1日現在の要介護3以上の特別養護老人ホームの待機者は336人に上ります。本市でも平成29年度末までに3施設の新設と1施設における20床の増床により、249床が増設される予定です。しかし、高齢化の進行により、特別養護老人ホームの待機者も増加することから、待機者をゼロにするということは難しい状況です。国においては、住み慣れた地域での医療介護の充実を目指す地域包括ケアシステムの構築も進められていることから、本市においても、施設整備を促進するとともに、地域における介護力の向上に努めていきます。
素案に「3障がい（身体、知的、精神）に加えて、発達障がい、高次脳機能障がいおよび難病などの様々な障がい者（児）」と記されていますが、高次脳機能障害は精神障害に含まれますので、高次脳機能障害が精神障害に含まれていることが分かるように訂正してください。	ご意見のとおり、高次脳機能障がいは、精神障がいに含まれますので、該当部分の表記を「身体障がい、知的障がい、精神障がい（発達障がい、高次脳機能障がいを含む）、難病などの様々な障がい者（児）」と訂正します。

問企画課☎963－9112

2面から続き

すべての人がいきいきと暮らしていける社会を目指して

障害者差別解消法は、行政機関や民間事業者などを対象とした法律です。

一般の人が個人的な関係で、障がいのある人と接するような場合などについては、対象にしていません。しかし、社会から差別をなくすためには、すべての人が障がいへの理解を深めることが必要です。

障がいを理由とする差別をなくし、誰もがいきいきと暮らしていける社会を目指して、それぞれの立場で考え、行動していきましょう。

障害者差別解消法についての詳しい内容は、下記の内閣府ホームページをご覧ください。

内閣府ホームページ（障害を理由とする差別の解消の推進）
http://www8.cao.go.jp/shougai/suishin/sabekai.html

障害者施策　検索

差別解消のための 越谷市の今後の取り組み

▶相談窓口の設置

障がい者やその家族などから差別に関する相談を受け、解決できるようサポートする相談窓口を障害福祉課と子育て支援課に設置します。

▶障害者差別解消支援地域協議会の設置

具体的事案の対応例の協議や問題解決等のため「障害者差別解消支援地域協議会」を設置します。

▶職員対応要領の作成

市職員が適切に対応できるようにするため、不当な差別的取扱いや合理的な配慮の具体例を示した要領を作成します。

▶啓発活動の実施

市職員や事業者を対象に、障がい者差別解消に関する研修等の啓発活動を行います。

越谷市観光振興計画（案）についてのご意見をお寄せください

市では、観光振興による地域の魅力や活力の向上を図るため、越谷市観光振興計画の策定を進めています。

このたび、観光振興計画の案がまとまりましたので、皆さんからご意見を募集します。

〈意見提出方法〉　3月1日㈫～31日㈭（必着）に、意見用紙に住所・氏名・電話番号（ファクス番号・メールアドレス）を記入のうえ、観光課（産業雇用支援センター3階。3月28日㈪からは第三庁舎4階）に直接お持ちいただくか、情報公開センター（本庁舎2階）・各地区センター等に設置するご意見箱へ（郵送・ファクス・メール可）。計画案の閲覧と意見用紙の配布は、観光課とご意見箱設置場所で行うほか、市ホームページからも印刷できます（意見用紙は必要事項を記入した任意の用紙も可）

問観光課☎967－1325、FAX967－4690（3月28日㈪からは963－9175）、Eメール10093600@city.koshigaya.saitama.jp

意見募集結果

いただいたご意見の要旨と市の考え方は、市ホームページ等で公表しています。

◆第2期越谷市教育振興基本計画（素案）について
▽**募集期間**…平成27年11月18日～12月17日
▽**意見数**…27件（10人）
問教育総務課☎963－9280

◆改定越谷市建築物耐震改修促進計画（素案）について
▽**募集期間**…1月20日～2月18日
▽**意見数**…6件（6人）
問建築住宅課☎963－9235

◆越谷市国民健康保険保健事業実施計画（素案）について
▽**募集期間**…平成27年12月24日～28年1月25日
▽**意見数**…4件（1人）
問国民健康保険課☎963－9154

◆第4次越谷市障がい者計画（素案）について
公募結果の詳細は、3月中旬に市ホームページで公表します。
▽**募集期間**…平成27年12月24日～28年1月25日
▽**意見数**…19件（2人）
問障害福祉課☎963－9164、FAX963－9171

傍聴

◆介護保険運営協議会
時3月18日㈮、午前10時から
場中央市民会館4階第13～15会議室　内介護保険制度等について　対20人（抽選）　申当日、午前9時45分までに直接会場へ
問介護保険課☎963－9305

市職員の逮捕・起訴について

このたび、本市職員が収賄の罪で逮捕・起訴されたことにつきましては、市民の皆様の信頼を失する行為であり、ご心配をおかけしましたことをお詫び申し上げます。

当該職員の処分につきましては、今後、事実を確認のうえ、厳正に対処してまいります。

このたびの逮捕・起訴を受け、市職員全員に対しまして、綱紀の粛正を文書により通知いたしました。

市職員が常に全体の奉仕者として強い自覚と意識を持って職務に専念し、市民の皆様の信頼を一日も早く回復できるよう、職員一丸となって努力してまいります。

平成28年2月25日
越谷市長　高橋　努

職員を募集します

◇学童保育指導員（臨時職員）の登録

対　　象	20歳以上の方。期間中、兼職はできません
勤 務 地	学童保育室
勤務内容	小学生の保育
勤務日時	月曜～金曜日、午後1時～7時（月2回程度土曜日勤務あり。学校休業日は午前8時～午後7時のうち6時間の交替勤務）
賃　　金	時給1,030円
登録方法	写真を貼った市販の履歴書（免許・資格等をお持ちの方はその写し）を持参のうえ直接下記へ

問青少年課（第二庁舎2階）☎963－9158

◇越谷市施設管理公社臨時職員の登録

対　　象	65歳までの健康な方
勤 務 地	しらこばと運動公園競技場、市民球場、越谷コミュニティセンター、総合体育館ほか
登録方法	写真を貼った市販の履歴書を持参のうえ直接下記へ（午前10時～午後5時）

問（公財）越谷市施設管理公社総務課（総合体育館内）☎964－4321

学校評議員を募集します

〈内　　容〉教育活動や子どもたちの健全育成等について、校長の求めに応じご意見をいただきます。活動場所は市内の公立小・中学校

〈対　　象〉次のすべてに該当する方（各校1人）。①教育に関する理解と見識を持つ20歳以上の方　②当該学校の通学区域または通学区域に属する公民館区内にお住まいの方（当該学校の職員は除く）

〈任　　期〉委嘱日～平成29年3月末日

〈応募方法〉指導課（第二庁舎4階）、各小・中学校で配布する公募要項をご覧のうえ、4月4日（月）～ 13日（水）（土曜・日曜日を除く）に応募用紙と作文（800字以内）を各小・中学校の校長へ提出。公募要項等は市ホームページから印刷可

問指導課☎963－9292、FAX965－5954

越谷しらこばと基金助成事業 平成28年度助成事業募集

〈助成対象事業〉

自主的、主体的に活動する市民による公共活動を目的とした事業

＊営利を目的とする事業、政治的・宗教的目的を有する事業、特定の個人・団体等を対象とする事業、定期的・恒例的に行われている事業、備品購入のみの事業等は除く

〈対象事業の実施期間〉

5月1日～平成29年3月31日に行われる活動・事業

〈申込みできる団体〉

市内在住または市内に活動の本拠を有し、上記の期間内に事業が終了する予定の団体

〈選考・決定の方法〉

書類審査、申請団体によるプレゼンテーション、越谷しらこばと基金運営委員会による審査を経て、市長が決定します

〈申込期間〉

3月22日（火）～ 31日（木）

〈申込方法〉

申請書類に必要事項を記入のうえ、市民活動支援課へ。申請書類は市民活動支援課、各地区センター、市民活動支援センターで配布しているほか、市ホームページからも印刷できます

◆助成事業に関する個別相談を受け付けます

3月22日（火）～ 30日（水）に、市民活動支援課で個別に相談を受け付けます。ご希望の方は事前に下記へご連絡ください

問市民活動支援課（第二庁舎3階。3月22日㈫からは第二庁舎2階）☎963－9153

税・国保のお知らせ

◆市・県民税の申告は3月15日㈫まで

必要書類など、詳しくは市民税課にお問い合わせください。税務署に所得税の確定申告をした方は不要です。

時3月15日㈫まで（土曜・日曜日を除く）の午前9時～午後4時　場市役所第二庁舎5階会議室B・C

＊申告等の内容に基づく、28年度市・県民税の課税（非課税）証明書などの交付は、6月中旬以降になります

問市民税課☎963＝9144

◆休日納税窓口を開きます

時①3月6日㈰・②20日㈷・③4月3日㈰、午前9時～午後3時

場①は収納課（第三庁舎3階）、国民健康保険課（第二庁舎1階）。②は収納課、国民健康保険課（いずれも第二庁舎3階）。③は収納課（第二庁舎3階）　問収納課☎963＝9142、国民健康保険課☎963＝9143

◆原付バイクや軽自動車などの変更手続きについて

原付バイクなどの軽自動車税は、毎年4月1日現在の所有者に課税されます。盗難・譲渡・廃棄などの理由で所有しなくなった原付バイクなどは、速やかに廃車または登録内容の変更手続きをしてください。

4輪の軽自動車や125ccを超える2輪車を県外で廃車、名義変更した場合は、手続き書類や変更後の車検証の写しなど変更内容の分かるものを左記へ郵送してください。

問市民税課☎963＝9145

◆市税の徴収対策を強化しています！

市税は、私たちが安心して暮らしていくための貴重な財源であり、定められた期限までに自主的に納めていただくものです。多くの方が期限までに納付されていますが、残念ながら一部の方は滞納している状況です。税負担の公平性および税収入を確保するため、徴収対策を強化しています。納期内納付、早期納付にご協力をお願いします。

問収納課☎963＝9142

◆納税通知書をお送りします

いずれも新たにお送りする納付書でお納めください。

▽**市・県民税**…平成27年度の年税額に変更のあった方や新たに課税された方、退職等により納付方法が変更された方に通知書と納付書を3月10日㈭に発送します

問市民税課☎963＝9144

▽**国民健康保険税**…平成27年度の年税額に変更があった方や新たに課税された方、年金からの特別徴収を口座振替に変更された方に納税通知書と納付書（口座振替の方には通知書のみ）を3月17日㈭に発送します

問国民健康保険課☎963＝9146

◆国民健康保険税の仮徴収額変更通知書をお送りします

2月17日㈬に発送された仮徴収額決定通知書を受け取った方のうち、平成28年度の国民健康保険税の徴収方法が変更となった方に仮徴収額変更通知書を3月16日㈬に発送します。該当の方は6月から口座振替または納付書でのお支払いとなります。

問国民健康保険課☎963＝9146

◆国民健康保険税納付方法選択の案内をお送りします

平成28年度の国民健康保険税を6月以降、新たに年金からの特別徴収で納付いただく予定の方に、納付方法選択についての案内を3月16日㈬に発送します。

特別徴収を口座振替に変更する場合は、3月31日㈭までに国民健康保険課（第二庁舎1階）または北部・南部出張所で申請してください。期日を過ぎた場合は、特別徴収の停止時期が8月以降となります。納付書での納付には変更できません。

〈申請に必要なもの〉

①保険証　②振替口座の通帳と届出印（新たに口座振替を申し込む方のみ）

問国民健康保険課☎963＝9146

◆市税の納付は口座振替が便利です

内口座振替できる市税は、市・県民税（普通徴収）、固定資産税・都市計画税、軽自動車税、国民健康保険税です（納期が過ぎた市税は取り扱いできません）　申納税通知書に記載された金融機関、ゆうちょ銀行、市役所収納課、市役所国民健康保険課、北部・南部出張所へ預貯金通帳と届出印、納税通知書をお持ちのうえ「越谷市口座振替依頼書」または納税通知書に添付されている「口座振替依頼書」に必要事項を記入し、届出印を押して提出してください。手続きをした月の翌月の納期分から変更となります　問収納課☎963＝9141、国民健康保険課☎963＝9143

◆市税の猶予制度について

地方税法や条例の改正により平成28年4月1日から「徴収猶予」、「換価の猶予」制度のほかに、新たに「申請による換価の猶予制度（差押えや財産の換価（公売等）などが猶予される制度）」が施行されます。

この猶予制度を利用するには、「災害や病気」、さらに「事業の休廃止・事業上の著しい損失」等のため、一時に納付することが困難な状況の場合に、申請することができます。詳しくは左記へお問い合わせください。

問収納課☎963＝9142

国民健康保険税の第10期納期限は3月31日㈭です

本人通知制度をご利用ください！

本人通知制度は、住民票の写しや戸籍証明書等を本人以外の第三者に交付した場合に、その事実を文書でお知らせする制度で、事前登録が必要です。

個人情報が漏えいする被害を早期に食い止めるため、1人でも多くの方の登録が重要です。この制度により、ご自身の情報を守るだけではなく、不正取得そのものを行いにくい環境にすることができます。

なお、住民票の写しや戸籍証明書等は法令に基づき、正当な理由がある場合は第三者でも交付請求することができます。

〈登録できる方〉 越谷市に住民登録している方および本籍地が越谷市にある方

〈申請窓口〉 市民課、北部・南部出張所（郵送申請も可能）

〈必要書類〉 ①本人確認書類（運転免許証、パスポート、顔写真付き住民基本台帳カードなど）②委任状（代理の方がお越しになる場合）

問市民課☎963＝9126

看護学生に修学資金を貸与します

〈対象者と条件〉 次の①～④のすべてに該当する方。①看護師（准看護師は除く）または助産師の養成施設に在学していること ②本人が市内に居住もしくは市内の養成施設に在学しているか、または市内に居住している連帯保証人がいること ③養成施設を卒業した後、直ちに市内医療機関において看護業務に従事する意思があること ④他の修学のための資金の貸与を受けていないこと

〈貸与人数〉 20人程度

〈貸与額〉 月額8万円以内（修学に要する額）。無利子

〈貸与期間〉 貸与を決定した月から養成施設の正規の修学期間を終了する月まで

〈申込み〉 3月18日㈮までに直接地域医療課（〒343＝0002東大沢1の12の1保健センター内）へ（郵送不可。土曜・日曜日を除く、午前8時30分～午後5時15分）

＊詳しくは、募集要項をご覧ください。市ホームページからも印刷できます

問地域医療課☎973＝5625

人権それは愛

災害と人権　～震災から5年を迎えて～

地震と津波、それに伴う原発事故の影響により未曾有の大災害となった東日本大震災から節目となる5年が経過します。その間、政府、企業、NPO、ボランティアからの支援と努力により、インフラや経済の復旧がなされてきましたが、平成28年1月現在、全国で約17万8000人、埼玉県内では約5100人もの方が住み慣れた故郷を離れ、避難を余儀なくされています。震災などによる被害は、今もなお現実のものとして存在しているのです。

そして、この5年の間にも我が国は、昨年9月の関東・東北豪雨など多くの災害に見舞われました。災害においては、発生直後には生命そのものが大きな危険にさらされ、続いて、避難所での要配慮者や女性への配慮などが課題となります。また、東日本大震災においては原発事故での風評被害、被災者に対するホテルでの宿泊拒否やいじめなどのように、デマや情報不足を大きな原因とした重大な人権侵害が発生しました。

災害と人権には密接な関係があり、災害時に人権を守るためには、ふだんから一人ひとりが人と人とのつながりの重要性を認識し、正しい知識と思いやりの心を持つことが大切です。節目となる今こそ、東日本大震災の復旧・復興は道半ばにあることを認識し、これまでの5年間を振り返ることを通じて、災害と人権について再認識する時ではないでしょうか。

主管課＝人権・男女共同参画推進課
教育委員会生涯学習課

越谷市自治基本条例推進会議

「参加と協働による、市民を主体とした自治のまちづくりを進めるために」報告書を提出

2月17日、越谷市自治基本条例推進会議（佐々木一彦会長）から、高橋市長に自治のまちづくりに向け提言をまとめた報告書が手渡されました。

▲推進会議の佐々木一彦会長（写真・中央）と石崎一宏副会長（写真・左）から高橋市長に報告書が手渡されました

同推進会議では、自治のまちづくり推進のために平成26年から2年間、延べ11回の会議を重ね、協働の推進や支援のあり方についての現状と課題などを踏まえ提言をまとめました。

詳しい内容は、企画課（第二庁舎3階。3月14日㈪から本庁舎2階）、情報公開センター（本庁舎2階）、市ホームページ等でご覧になれます。

問企画課 ☎963－9112

「燃えるごみ」「資源物」の収集時間が一部変わります

市では、効率的にごみ収集を行うため収集経路の一部見直しを行いました。その結果、4月1日から「燃えるごみ」「資源物」について、ごみの収集時刻が一部変更となります。

引き続き、ごみ出しは朝8時までにお願いします。また、ごみの分別にご協力ください。

問リサイクルプラザ ☎976－5375

平成28年度集合狂犬病予防注射と登録

狂犬病予防注射は、毎年1回行うことが狂犬病予防法で義務づけられています。下記の集合狂犬病予防注射会場または動物病院で受けてください。生後91日以上の犬が対象です。

〈日時・会場〉 下表のとおり（昨年度と一部会場が異なっています。いずれの会場でも受けられます。車での来場はご遠慮ください）

〈費　用〉 注射料・済票交付手数料3,300円、新規登録は別途3,000円が必要です（つり銭のないようにご準備ください）

〈持ち物〉 市から登録済みの方へ郵送する平成28年度狂犬病予防注射済票交付申請書（黄色のはがき）。新規の方は会場で登録手続きも併せて行います

日　時	9:30～10:30	11:30～12:30	14:00～15:00
4/11（月）	大杉公園（大杉518）	平方浅間神社（平方3604）	沼田第二公園（平方南町16）
4/12（火）	大道香取神社（大道94）	千間台第四（噴水）公園（千間台西3-3-32）	下間久里香取神社（下間久里1226）
4/13（水）	大沢地区センター駐車場（大沢2-10-40）	荻島南部地区自治会館（石神井神社）（西新井314）	西体育館駐車場（七左町4-223）
4/14（木）	蒲生地区センター駐車場（登戸町33-16）	南越谷第二公園（南越谷4-25）	南体育館駐車場（川柳町4-20）
4/15（金）	増林地区センター駐車場（増林3-4-1）	南百ふれあい公園（東町2-132-1）	大相模不動尊駐車場（相模町6-442）

日　時	9:30～11:00	13:00～14:30
4/18（月）	市立図書館駐車場（東越谷4-9-1）	荻島地区センター駐車場（南荻島190-1）

日　時	9:30～10:30	11:30～12:30	14:00～15:00
4/19（火）	弥十郎公園（弥十郎163-1）	北部市民会館西側 恩間第二公園（恩間187-1）	宮本町マルサン公園（宮本町3-92-1）
4/20（水）	北越谷第二公園（北越谷2-28-1）	住吉新生自治会館 北側公園（大房1194-16）	中央市民会館東側広場（越ヶ谷4-1-1）

〈注意事項〉
- 犬には必ず引き綱（リード等）と首輪を付け会場で外れないようにしてください
- 会場でのふんや尿の処理にご協力お願いします
- 狂犬病予防注射は、動物病院でも受けられます。費用等については各動物病院へお問い合わせください
- 会場で、犬の転入手続きはできません

問越谷市保健所生活衛生課 ☎973－7532

固定資産縦覧帳簿の縦覧

越谷市の固定資産税の納税者（免税点未満の方を除く）は、縦覧期間中、固定資産縦覧帳簿により市内の固定資産の価格を無料で見ることができます。

〈期間〉 4月1日（金）～5月31日（火）（土曜・日曜日、祝日を除く）、午前8時30分～午後5時15分

〈場所〉 資産税課（第三庁舎3階）

〈縦覧できる方〉 固定資産税の納税者またはその代理人（所有者が亡くなった場合は相続人）

〈必要なもの〉 本人確認ができる証明書等（法人の場合は本人確認ができる証明書等と代表者印）。代理人は委任状。相続人は相続を証明する戸籍謄本等

固定資産課税台帳の閲覧

固定資産の所有者（免税点未満の方も含む）は、課税台帳（名寄帳）の写しを閲覧制度により受け取ることができます。**縦覧期間中に、ご自身の資産についてご確認ください。**また、借地人・借家人は借地・借家物件のみの価格等が記載されている課税台帳の写しを受け取ることができます。

〈期間〉 通年

〈場所〉 資産税課（第三庁舎3階）、北部・南部出張所

〈閲覧できる方〉 固定資産の所有者本人またはその代理人、相続人、借地人・借家人（借用にかかる固定資産のみ）等

〈手数料〉 縦覧期間中のみ無料（ただし借地人・借家人は有料）

〈必要なもの〉 縦覧帳簿の縦覧の場合と同じ。なお、借地人・借家人は借地・借家契約書等が必要です

問資産税課☎963－9147

体育・スポーツの振興に貢献した方に贈られる 越谷市体育賞

個人142人と15団体が受賞

越谷市体育賞は、越谷市教育委員会と越谷市体育協会が、体育・スポーツの振興に貢献し、功績があった方を表彰するものです。

今回は、優秀選手賞、優秀団体賞、体育奨励賞、体育奨励団体賞、山﨑体育賞の5部門に、個人142人と15団体が選ばれました。

いずれの賞も、市内在住の方または在勤・在学（市内の学校・団体として出場）の方で、平成27年に、県大会優勝、関東大会優勝・準優勝、全国大会入賞（3位以内）または世界（国際）大会に出場し優秀な成績を収めた個人・団体に贈られます。

平成27年度の受賞者、団体をご紹介します（順不同。敬称略。カッコ内は所属）。

【優秀選手賞】

▽**野球**…塩野閣也（富士中）

▽**剣道**…安井飛鳥（剣道連盟・淑徳与野高）・伊東有菜（同・本庄第一高）・小沼瑞姫・鈴木拓海（埼玉栄高）・井上賢生（中体連・栄進中）

▽**柔道**…山口さき（中体連・富士中）・鈴木貴也（埼玉栄高）・鈴木雄輝（都立産業技術高等専門学校）・江本成一郎（越ヶ谷高定時制）

▽**空手道**…小花一希・長寿樹・福田大夢（花咲徳栄高）

▽**陸上**…石井僚（春日部東高）・中谷友香（大宮東高）・須藤星菜・國澤佑李花・亀井優利奈・小松夕夏（中体連・富士中）・白坂桃花（同・中央中）・海老名結麻（越谷西特別支援学校）

▽**サッカー**…月東優季乃（浦和レッズレディースジュニアユース・千間台中）・中原茉那・佐々木葵（花咲徳栄高）

▽**弓道**…阿部まり奈（越ヶ谷高）

▽**ベンチプレス**…山本茂樹・長尾優子・伊川玲子

▽**パワーリフティング**…窪川海（越谷北高）

▽**体操**…志田拓巳（埼玉栄高）

▽**新体操**…浅川奏瑛・高尾采（県陽高）

▽**自転車競技**…板山風瑞（叡明高）

▽**アーチェリー**…小林愛里（越ヶ谷高）

▽**カヌー**…森田涼太・河上優花（越谷東高）

▽**ボート**…鶴巻愛・青柳志織・黒沢勇斗・横須賀大士・齋藤慎弥・西岡俊太郎・四木大暉・小野田実・髙橋慶多（越ヶ谷高）

▽**水泳**…平原ここの（中体連・富士中）・田中航希・黒田武蔵・南湖元貴・一戸謙太・矢島遼太郎・鈴木桃果・佐野陽菜・柿沼美智子・松本聡美・勝見百合香（春日部共栄高）

▽**バドミントン**…渡邉航貴（埼玉栄高）・有川友理奈（西武台千葉高）

▽**ボッチャ**…井上満里奈（越谷特別支援学校）

【優秀団体賞】

千間台中学校野球部（軟式野球）・西中学校サッカー部（サッカー）・新栄中学校新体操部（新体操）

【体育奨励賞】

▽**剣道**…川越大生（剣道連盟・平方小）・松井望心（同・川口戸塚東小）

▽**柔道**…新井伸章・髙橋洋一（柔道連盟）

▽**空手道**…木津志優（越谷修道館・鷺後小）・佐藤優衣（同・花田小）・杉田憲世（同・西方小）・木村翼佐（同・平方小）・土屋開生（尚武館総本部・南越谷小）・川島碁和萌・川島絆（玄制流統武会・千間台小）・杉田珀人（日本綜合武道尚武館・蒲生第二小）・池上礼華（空手道連盟・西方小）・林和希（同・大相模中）・伏見杏花（同・新栄中）・服部彪我（同・大袋中）

▽**スキー**…関根光江（スキー連盟）

▽**卓球**…中丸順子・上原淑子・岩本宏江・石川栄・猪股ゆり子（卓球連盟）・小林莉歩（同・富士中）・小林碧斗（同・越ヶ谷小）・榆原愛莉（同・西方小）・泊内久江・小堀文雄（武里団地卓球同好会）

▽**陸上**…髙橋良多（中体連・東中）・粟屋澪（しらこばと陸上クラブ・南越谷小）・鈴木風子・寺園華（同・越ヶ谷小）・金子萌生（同・東越谷小）・小池諒武・森田一馬・岩田珠奈（同・桜井小）・齋藤滉太（同・出羽小）・草野拓登（同・大袋北小）・森富諒（同・蒲生第二小）

▽**ソフトテニス**…鈴木薫・佐藤さとい（婦人S・T・C）

▽**テニス**…小島彩那（大沢北小）

▽**弓道**…永島利一（弓道連盟）

▽**ベンチプレス**…栗原初音・厚井紀子・小山義雄・野島壮介

▽**水泳**…竹内太洋（荻島小）・谷川正志

▽**バドミントン**…小林静男（バドミントン連盟）・村田直子・小林輝代・三角智子・牛込和子（レディースバドミントン連盟）

▽**体操**…須賀功大（ひこばえ体操クラブ・大袋北小）・小林叶乃・山中陽翔（同・平方小）・吉田颯花（同・千間台小）・野澤花音（同・荻島小）・橋本幸芽（同・一の割幼稚園）

▽**チアダンス**…吉田早羅（幸手桜高）・上原彩夏（大宮武蔵野高）・中村静月・伊勢こころ（新栄中）・今井愛乃（東中）・西村梨鈴・若松亜美（富士中）・宮内陽菜（弥栄小）・若松侑里（南越谷小）・生田桃子・秋山桃子（南稜高）

▽**ダンス**…伊東紗彩（富士中）

▽**バトントワーリング**…小林未季・細見咲月（埼玉栄高）

▽**トランポリン**…松坂理生・内山優輝・栗城奈々（トランポリン連盟・文教大学）・土屋匠登（同・大間野小）・中村聡美（栄進中）・滝澤順心（東越谷小）・小林柚楓乃（桜井南小）

▽**フットサル**…吉岡成哲

▽**スピードボール**…疋野将人

▽**ブラジリアン柔術**…中易俊之

【体育奨励団体賞】

文教大学体育会野球部（軟式野球）・ナインアップルズ（軟式野球）・越谷Bチーム（剣道）・武蔵館小学生（剣道）・武蔵館B（剣道）・ぶる～越谷（バレーボール）・くすのき（バレーボール）・文教大学体育会女子ソフトテニス部（ソフトテニス）・文教大学体育会女子ソフトボール部（ソフトボール）・栄進中学校ビーチバレーボール部（ビーチバレーボール）・東武スポーツクラブプレオン北越谷Fairies（チアダンス）

問スポーツ振興課☎963－9284

山﨑体育賞に 平原ここのさん

平成27年度の山﨑体育賞には、富士中水泳部の平原ここのさんが選ばれました。平原さんは平成27年8月17日～19日に開催された「平成27年度全国中学校体育大会 第55回全国中学校水泳競技大会」に出場し、女子400メートル個人メドレーで第6位に入賞しました。

山﨑体育賞は、越谷市体育賞の受賞者の中から特に優秀な成績を収めた中学生に贈られるもので、昭和30年4月～47年9月まで越谷市体育協会の理事長を務められた故・山﨑浩次氏の功績をたたえてつくられました。

中核市・越谷移行記念 第16回越谷市美術展覧会（市展）受賞者

2月5日～11日に、市民の作品を公募し、入選作品等を展示した市展は、6部門に319点の出品がありました。主な賞の受賞者を紹介します（敬称略。カッコ内は受賞部門）。

【越谷市長賞】

▽稲垣維久子（日本画）▽天笠勉（洋画）▽佐藤慶子（彫刻）▽溝上榮（工芸）▽村上美笹（書）▽佐藤春敏（写真）

【越谷市議会議長賞】

▽首藤一枝（日本画）▽山口みよ子（洋画）▽新山彩花（彫刻）▽田中美和子（工芸）▽板川美苑（書）▽小林正江（写真）

【越谷市教育委員会教育長賞】

▽藤橋佳子（日本画）▽工藤亜美（洋画）▽大橋淳也（彫刻）▽松永美一（工芸）▽佐藤由美子（書）▽浜義男（写真）

【越谷市文化連盟賞】

▽谷口高志（洋画）

【東武よみうり新聞社賞】

▽吉田弘（写真）

問生涯学習課☎963＝9307

市民農園の空き区画の利用者を募集します

〈利用期間〉 平成28年4月以降

〈対象〉 市内在住で、市民農園貸付条件を守り、年間を通して除草等区画管理のできる成人の方（1世帯1区画、重複申込み不可。他の市民農園・いきいき農園を利用されている方とその世帯員は申込み不可）

〈申込み〉 3月14日(月)、午後5時（必着）までに、往復はがきの往信面に住所・氏名・電話番号・希望農園名、返信面の宛先に郵便番号・住所・氏名を記入し、農業振興課へ。応募者数が募集区画数を超えた場合は、3月15日(火)、午後2時から市役所第三庁舎1階第3会議室で公開抽選を行います。なお、区画の指定はできません。結果は応募者全員に通知します

〈所在地等〉 下表のとおり

農園名	所在地	面積	空き区画数	貸出期限	年間使用料
大道	大道749ほか	約30㎡	4	平成33年3月まで	5,000円
東越谷	東越谷10-54-2ほか	約30㎡	3	平成29年3月まで	5,000円
宮本町五丁目第1	宮本町5-166-1	約30㎡	8	平成32年3月まで	5,000円
宮本町五丁目第2	宮本町5-112ほか	約30㎡	6	平成29年3月まで	5,000円
宮本町五丁目第3	宮本町5-63ほか	約30㎡	2	平成30年3月まで	5,000円

＊農園には駐車場、水道設備、農機具の保管場所、ごみ捨て場はありません

＊市ホームページ「市民農園利用者募集」から電子申請でも申し込むことができます

問 農業振興課☎963－9193

農家直営の体験農園で野菜づくりをはじめてみませんか

「ファミリー農園」は、市が開設認定した農家直営の体験農園です。同農園では、次のとおり利用者を募集しています。

〈募集区画数・使用料等〉

募集区画数	面積	年間使用料
10	15㎡	21,800円
5	20㎡	28,800円
5	30㎡	40,800円

〈場所〉 東町5－232

〈内容〉 農家の方の指導を受けながら野菜づくりができるので、初めての方も安心です。応募は先着順です。休憩施設・駐車場・トイレ完備、農機具無料貸出あります。詳細はホームページ（http://www.familynouen.com/）をご覧ください。

申問 ファミリー農園・松澤☎080－5088－9750

お知らせ

◆平成26年度越谷市福祉保健オンブズパーソン運営状況

この制度は、福祉保健サービス利用者からの市やサービス提供事業者に対する苦情に対し、福祉保健オンブズパーソン（権限を与えられた代理人）が公平・中立な立場で迅速に対処し、解決を図るものです。

平成26年度の運営状況は次のとおりです。

▽**苦情相談**…1件（児童福祉に関すること）

▽**苦情申立て**…0件

＊福祉保健オンブズパーソンへの相談・申立ては福祉推進課で受け付けます

問福祉推進課（第二庁舎2階）☎963＝9320

◆成人式欠席者へ記念品を配送

平成27年11月1日現在、越谷市に住所を有する新成人で、中核市・越谷移行記念平成27年度越谷市成人式を欠席した方へ、3月上旬から市の委託業者が各ご家庭に記念品をお届けします（地域によって配送時期が異なります）。

問生涯学習課☎963＝9283

『こころのアート展～表現することは生きること～』作品を募集します

囚絵画・彫刻・版画・陶芸・書道・手芸・工作等ジャンルは問いません。ただし、市販のキット等による制作ではなくオリジナル作品であること。応募作品は6月8日㈬～14日㈫に越谷市障害者就労訓練施設しらこばとに展示　対市内在住・在学の障がいのある方、障害福祉サービス事業所等の利用者・関係者　申4月15日㈮～30日㈯に応募用紙に必要事項を記入のうえ、可能であれば作品制作時の様子がわかる写真を添えて左記へ

問越谷市障害者就労訓練施設しらこばと☎965＝6594

越谷市指定障害福祉サービス事業所「しらこばと」就労移行支援事業および就労継続支援事業B型利用者を募集します

時月曜～金曜日の午前9時～午後4時30分（祝日、年末年始を除く）　対次の要件に該当する方若干名　▽主に知的障がいのある単独通所が可能な18歳～64歳の方　▽就労支援（一般就労を目指すため、就労に必要な知識・技術の習得、職場探し等の支援）を必要とする方　申3月18日㈮までに直接または電話で左記へ。施設見学・個別面談（保護者同伴）・6日間の選考実習を行い入所決定　問越谷市指定障害福祉サービス事業所「しらこばと」☎965＝6541

◆合併処理浄化槽に取り替える方に補助金を交付

公共用水域の水質汚濁防止を促進するため、既設単独処理浄化槽または汲み取り便槽から合併処理浄化槽に取り替える方に補助金を交付します。

〈対象者〉　市街化調整区域内の専用住宅にお住まいで、10人槽以下の合併処理浄化槽を設置する方。ただし次に該当する方は対象外です。▽建築確認を伴う新築、増築時に設置する方　▽すでに設置済みの方　▽設置の届出の審査を受けずに設置する方　▽指定された期間内に設置できない方　▽専用住宅を借りている方で賃貸人の承諾を得られない方　▽専用住宅を転売または賃貸の目的で所有されている方

〈申込み〉　4月1日㈮～14日㈭に環境政策課へ。申請数が予算を超えた場合は公開抽選を行います。予算内の場合は15日以降も受け付け、予算に達ししだい締め切ります。必要書類や補助金額など、詳しくは左記へ

問環境政策課（第三庁舎4階）☎963＝9186

◆消費生活相談事例　架空請求にご注意ください

【事例】

最近、スマートフォンや携帯電話などに、利用した覚えのない請求や「連絡しないと法的措置をとる」と書かれたメールが届いたという相談が多く寄せられています。

こうしたメールは不特定多数の人に一斉に送信されるもので、そのほとんどが「架空請求」です。利用していないサービスをあたかも利用したかのように思わせ、連絡してきた人を不安に陥れ、金銭を支払わせようとするものです。請求はメール以外に封書、はがきによるものもあります。

身に覚えがなければ、慌てて連絡してはいけません。

【アドバイス】

○身に覚えのない請求は無視してください。不用意に連絡すると、知られていない個人情報まで聞き出されることがあります

○「裁判を起こす」などと書かれていても、絶対にお金を支払ってはいけません。一度支払うと、繰り返し請求が続く可能性があります

○迷惑メール対策として、受信拒否の設定やメールアドレスの変更を検討しましょう

困ったことや不安に思うことがあれば早めに左記へ。

問消費生活センター☎965＝8886

市内で交通死亡事故が多発！

昨年1年間の交通事故死者数は10人で、平成20年以降最多となりました。今年1月にも2件の交通死亡事故が発生しています。悲惨な交通事故の被害者・加害者にならないために、一人ひとりが交通ルール・マナーを守り交通安全を心がけてください。

●車やバイクの運転者の皆さん

人身事故の原因で最も多いのが脇見などの安全不確認です。スピードの出し過ぎに注意し、安全運転をお願いします。また、夕暮れ時は早めにライトを点灯させ、事故防止に努めましょう。

●自転車利用の皆さん

自転車安全利用五則を再認識し、安全運転を心がけましょう。

【自転車安全利用五則】

▽自転車は車道が原則、歩道は例外　▽車道は左側を通行　▽歩道は歩行者優先で、車道寄りを徐行　▽安全ルールを守る　▽子どもはヘルメットを着用

●歩行者の皆さん

道路を横断する際は横断歩道や信号機のある交差点を利用しましょう。また、夜間は反射材を着用し、車などから目立つようにしましょう。

「ガーヤちゃん」今年も交通安全広報大使に

昨年に引き続き、越谷特別市民の「ガーヤちゃん」に平成28年の交通安全広報大使を委嘱しました。委嘱期間は12月31日までです。

問くらし安心課☎963＝9185

▼野球場貸し出し抽選会▲

時4月1日㈮、午後7時から受付。午後7時30分から抽選　場市民球場会議室　内7月の日曜日分の抽選　対「まんまるよやく」に登録している越谷市内のチーム　費使用料は使用日の翌月に「まんまるよやく」の登録口座から振り替え。江戸川広域運動公園グラウンドは抽選日に支払い　持「まんまるよやく」の登録カード（事前に登録が必要。登録はスポーツ振興課へ）

＊既納の使用料について、雨天等で利用できなかった場合は、使用料還付申請が必要です。領収書・振込先口座番号・領収書の宛名の方の認印をお持ちのうえ左記へ

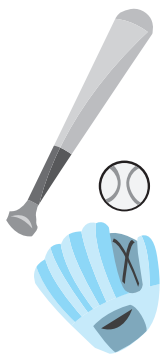

問スポーツ振興課（第二庁舎4階）☎963＝9284

消防からのお知らせ

住宅用火災警報器を設置しましょう

市では、火災予防条例により、火災発生時の「逃げ遅れ」による死傷者をなくし財産を守るため、平成20年6月1日から全ての住宅に住宅用火災警報器の設置を義務付けています。

住宅用火災警報器は、就寝中に発生した火災を早期に知らせるため、各寝室と煙の集まりやすく避難経路となる階段（2階以上に寝室がある場合）に煙式のものを設置してください。また、すでに設置してある場合は、住宅用火災警報器が正常に作動するか、点検ボタンを押して定期的に点検を実施しましょう。

○住宅用火災警報器にほこりが付くと、火災の煙を感知しにくくなります。定期的に乾いた布でふき取りましょう。また、油などの汚れが付いている部分は、家庭用中性洗剤を浸して、十分に絞った布で定期的に軽くふき取りましょう

○電池が切れた場合、音声でお知らせするタイプやピッピッと短い音が一定の間隔で鳴るタイプなどがあります。機器本体を交換するか、電池を新しいものに交換してください

○住宅用火災警報器の設置から10年以上経過している場合、内部の電子機器の劣化が進んでいるおそれがあるため、本体の交換をおすすめします。また、機種によっては電池の交換ができないものもありますので、説明書などで確認してください

問消防本部予防課☎974＝0103

出羽チューリップコミュニティフェスタ2016

〔4月3日㈰、午前10時～午後2時（雨天決行。チューリップガーデンは3月28日㈪から）〕 〔場〕出羽公園（駐車スペースに限りがありますので、公共交通機関をご利用ください） 〔内〕色鮮やかな6万本のチューリップによる巨大チューリップガーデンをはじめ、水上に浮かぶウォーターチューリップが会場を彩ります。ステージ演奏、模擬店、大道芸人ショー、地域防災コーナー、お楽しみ抽選会などを行います

＊フェスタ終了後、チューリップを1人につき1鉢無料配布します

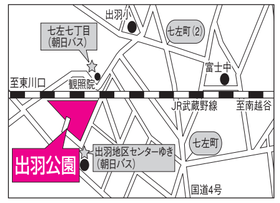

〔問〕出羽地区コミュニティ推進協議会（出羽地区センター内）☎940＝7521

新年度から企業も参加することができます！ 平成28年度 市政移動教室 参加団体を募集します

市内の特徴ある公共施設などを見学します。

〈対象〉 市内で活動している、または市内に事務所を有する法人を含む団体

〈実施日・定員〉 左表のとおり

〈費用〉 無料（昼食などは団体でご用意ください）

〈申込み〉 往復はがきの往信面に希望日（第2希望まで）・団体名・団体の主な活動内容・簡潔に記入）・代表者の郵便番号・住所・氏名・電話番号を記入し、3月14日㈪（必着）までに広報広聴課へ（市ホームページからも応募できます）。申込みは各団体1通のみ。実施日1日につき1団体。希望日が重なった場合は実施日ごとに選考（新規団体、平成27年度に参加していない団体を優先）。結果は4月初旬までにお知らせします

＊9月～3月は宮内庁埼玉鴨場の見学はできません

＊見学施設に参加者名簿を提出する場合があります

〔問〕広報広聴課（本庁舎2階）☎963＝9117

	定員38人	定員24人
5月	10日(火)	
6月	9日(木)	
7月	5日(火)	
9月	10日(土)	
11月		11日(金)
12月		1日(木)
2月	2日(木)	
3月		1日(水)

こしがやミュージックフェスタ2016

〈日時〉 3月13日㈰、午前10時開場、午前10時20分開演

〈場所〉 サンシティ大ホール

〈内容〉 吹奏楽2団体とビッグバンドジャズ4団体の6団体が演奏します。出演は▷吹奏楽…越谷西高校吹奏楽部・越谷市音楽団　▷ビッグバンドジャズ…Swing Bears・K-magic Swing Orchestra・Dream Swing Kingdom・All Swing Jazz Orchestra。主催は、こしがやミュージックフェスタ実行委員会、大袋公民館、桜井公民館、新方公民館、荻島公民館

〈費用〉 無料

〈申込み〉 当日会場へ

〔問〕大袋地区センター☎975－3952

各団体がステージ上でセッションする盛大なフィナーレ

協働の担い手たち㊶ ひだまり広場

持ち寄ったお弁当を食べたり、おしゃべりしたり…憩いの空間です

男女共同参画支援センター「ほっと越谷」で毎月第3日曜日に開催されている「ひだまり広場」は、東日本大震災で被災された方々が集う憩いの場。埼玉県立大学の学生ボランティアが主催しています。

交流の場がほしいとの声を受けて

震災後、学生たちは、被災地のがれき撤去や募金活動などを行ってきました。その中で、越谷市に避難されている方々と交流する機会があり、「市内で気軽におしゃべりができる場所が欲しい」との話を受けました。そこで、平成25年8月、被災者などの交流の場としてひだまり広場が始まりました。

心待ちなひだまり広場の日

参加者は一人暮らしの方が多く、月に一度さまざまな方とおしゃべりができる広場を心待ちにしています。また、被災者同士の交流だけでなく、学生がいることで「若い方と話すと元気になる」という方も。ボランティア現代表の廣瀬詩織さんは「初めは表情が硬かった方が、広場に来る回数を重ねるごとに柔らかくなっていく。それを見るとうれしい」と話します。また、今後については「震災から5年が経とうとしていますが、広場はずっと続けたい。笑顔があふれる場にしていきたい」と話していました。

◆ひだまり広場にお越しください

〔時〕毎月第3日曜日（3月は第4日曜日）午後0時30分～4時30分（出入り自由） 〔場〕ほっと越谷 〔対〕東日本大震災で被災し、現在埼玉県内にお住まいの方（友人、交流したい方可） 〔問〕今野☎1617429@sparc.jp

催し

◆ウッドデッキイベント おそうじ交流会2016

〔時〕3月19日㈯（雨天中止） 〔内〕▽**おそうじタイム**…午前9時～10時30分 ▽**餅つき大会**…午前10時30分～正午 〔場〕賈西用水ウッドデッキ（市役所東側） 〔費〕無料 〔申〕当日会場へ 〔問〕越谷市観光協会☎971＝9002

◆リサイクルプラザの催し

いずれも〔問〕リサイクルプラザ（砂原355）☎976＝5371

▽**家具修理教室 ～椅子の座面の張替え～**

〔時〕3月19日㈯、①午後1時30分～3時30分 ②午後2時～4時 〔内〕粗大ごみとして出された椅子の座面の張り替えを体験。自宅の椅子の持参可（1人1脚。座面を外すことができるもの） 〔対〕市内在住の18歳以上の方各回8人 〔費〕500円 〔申〕3月5日㈯、午前9時から電話受付

▽**リサイクル工作「牛乳パックで携帯電話スタンドを作ろう！」**

〔時〕3月26日㈯、①午前9時～正午 ②午後1時～4時 〔対〕市内在住の小学生以上の方各回20人（小学4年生以下は保護者同伴） 〔費〕無料 〔持〕牛乳パック1本（1㍑） 〔申〕3月8日㈫、午前9時から電話受付

▽**着物のリメイク教室「思い出の着物を、らくらくコートに大変身！」**

〔時〕3月12日㈯、午前10時～午後3時 〔内〕これからのこれからの農業について。テーマは、越谷市パネリストは市内農業者、越谷市農業協同組合等 〔対〕市内在住の方、農業者200人 〔費〕無料 〔申〕事前に電話で左記へ 〔問〕越谷市農業協同組合☎963＝0378

らくらくコート

縫道具、裁ち鋏、ミシン糸（着物の色）、50㌢ものさし 〔申〕3月6日㈰、午前9時から電話受付

◆市政移動教室

〔時〕4月12日㈫、午前8時50分に市役所集合 〔場〕宮内庁埼玉鴨場、リサイクルプラザ、保健所、消防本部・消防署 〔対〕市内在住・在勤・在学または市内で活動している方38人（抽選） 〔費〕無料 〔申〕3月16日㈬（必着）までに、はがきに市政移動教室と明記し、参加者全員（1枚に2人まで）の郵便番号・住所・氏名（ふりがな）・年齢・性別・電話番号を記入し左記へ（市ホームページからも応募できます）。結果は4月初旬までに通知します。鴨場に参加者名簿を提出します 〔問〕広報広聴課（本庁舎2階）☎963＝9117

◆花田苑「やすらぎの茶席」

〔時〕3月13日㈰、午前10時～午後3時 〔場〕花田苑 〔対〕80人 〔費〕300円（別途入園料100円） 〔申〕当日会場へ 〔問〕花田苑☎962＝6999

◆花田苑「開花亭弥生の茶会」

〔時〕3月20日㈷・27日㈰、午前10時～午後3時 〔場〕花田苑 〔対〕80人 〔費〕1人500円（別途入園料100円） 〔申〕当日会場へ 〔問〕花田苑☎962＝6999

◆春の調べ こしがや能

〔時〕4月30日㈯、午後1時開場、午後2時開演 〔場〕こしがや能楽堂 〔内〕仕舞「網之段」、「藤戸」、舞囃子「安宅」、狂言「寝音曲」、能「海士」 〔費〕一般3000円、学生1500円（全席自由）。未就学児の入場不可。入場券はこしがや能楽堂、サンシティ、東武よみうりチケットセンターで発売 〔問〕こしがや能楽堂☎964＝8700

◆第80回花の展覧会

〔時〕3月10日㈭・11日㈮ 〔場〕市役所本庁舎1階ロビー 〔内〕市内で栽培されたチューリップやストックなどの展示。展示品は11日㈮、午後3時から即売します（完売しだい終了）。また、市役所南側玄関前で地場産の花（鉢物）を直売。越谷市農業団体連合会花卉部会主催 〔問〕農業振興課☎963＝9193

色とりどりの花が展示されます

◆観光ぶらっとこしがや 増林おもしろ散策（陽春の古利根川沿いを御開帳の林泉寺へ）

〔時〕4月17日㈰、午前9時に北越谷駅西口集合（荒天中止） 〔内〕盛郷神社・林泉寺・勝林寺・白山神社など。約3時間、5㌔ 〔費〕200円（保険料含む）。バス代実費負担あり 〔申〕3月15日㈫（必着）までに、往復はがきにコース名・希望者全員の郵便番号・住所・氏名（ふりがな）・生年月日・電話番号を記入し左記へ 〔問〕越谷市観光協会・観光ぶらっと係（〒343＝0828レイクタウン4の1の4）☎971＝9002

◆スポーツサイクル講習会

〔時〕3月12日㈯、午前9時30分～午後4時30分 〔場〕水辺のまちづくり館 〔内〕サイクリング実践「春の越谷の魅力を巡るルート」。前回の講習会（午前の部）で作成したルートを走ります（昼食は自己負担） 〔対〕スポーツサイクルに興味のある方15人 〔費〕1000円 〔申〕3月9日㈬までに越谷市観光協会ホームページの登録フォームで申し込みまたは、住所・氏名（ふりがな）・性別・電話番号を記入し、ファクスで左記へ 〔問〕越谷市観光協会☎971＝9002、FAX972＝5208

◆越谷アリタキ植物園 春の無料開園「越谷アリタキ植物園のツバキを見に行こう」

〔時〕3月20日㈰、午前9時～午後4時（入園は3時30分まで） 〔場〕越谷アリタキ植物園 〔問〕公園緑地課☎963＝9225

◆2016プロ野球イースタン・リーグ公式戦「巨人対横浜DeNA」

〔時〕4月10日㈰、午後1時試合開始 〔場〕市民球場 〔費〕入場料未定。3月中旬から前売券発売予定 〔問〕東武よみうり新聞社☎987＝0611

農業者の集いが開催されます！

〔時〕3月28日㈪、午後2時～4時 〔場〕中央市民会館4階13～18会議室 〔内〕▽**一部**…講演会。テーマは、最近の農業を取り巻く環境とこれからの本県農業の発展について。講師は埼玉県農林部長の河村仁さん ▽**二部**…パネルディスカッション。テーマは、越谷市パネリストは市内農業者、越谷市農業協同組合等 〔対〕市内在住の方、農業者200人 〔費〕無料 〔申〕事前に電話で左記へ 〔問〕越谷市農業協同組合☎963＝0378

こしがや市民法律教室（前期）

開催日	内容（講演テーマ）・講師
4/9(土) 13:30～15:30	〈刑罰と福祉〉 支える人がいない、ということ 弁護士の吉廣慶子さん
5/14(土) 13:30～15:30	〈マイナンバー〉 便利と危険は紙一重!? 弁護士の斉藤耕平さん
6/11(土) 13:30～15:30	〈相続〉 事例から学ぶ相続の基礎知識 弁護士の川原祐介さん
7/9(土) 13:30～15:30	〈遺言〉 人生最後のジェネレーションギャップ 弁護士の小池智康さん

〈内容〉 上記のとおり。希望回のみの参加も可能です。埼玉弁護士会越谷支部共催

〈会場〉 中央市民会館4階第16～18会議室

〈対象〉 各120人　〈費用〉 無料

〈申込み〉 3月1日㈫から電話で下記へ

〔問〕くらし安心課☎963－9156

出かけてみませんか？ 北越谷の桜並木

日増しに暖かくなり、桜前線も北上中です。3月下旬頃には、北越谷の元荒川堤で長さ2キロにわたり、大小350本の見事な桜並木が見られ、多くの方でにぎわいます。

〈お願い〉
- ごみは必ずお持ち帰りください
- 周辺は住宅地のため、火の利用はご遠慮ください
- 駐車場がありませんので、車でのお越しはご遠慮ください

〔問〕越谷市観光協会☎971－9002

手話を学んでみませんか

いずれも〔問〕障害者福祉センターこばと館（〒343＝0813越ヶ谷4の1の1中央市民会館1階）☎966＝6633

手話奉仕員養成講習会入門編

〔時〕4月12日～8月30日の毎週火曜日、午前10時～正午（全18回） 〔場〕こばと館 〔対〕原則18歳以上の市内在住・在勤の方で、手話を初めて学ぶ方35人 〔申〕3月26日㈯（消印有効）までに、往復はがきに講座名・住所・氏名（ふりがな）・年齢・電話番号・志望動機（50字以内）を簡潔に記入し、こばと館へ。定員を超えた場合は書類選考あり

手話通訳者養成講習会本コース

〔時〕4月30日～平成29年1月28日の毎週土曜日、午後1時～4時（全35回） 〔場〕こばと館 〔対〕聴覚障がい者に関する活動を1年以上行い、手話通訳者を目指す原則18歳以上の市内在住・在勤の方で、次のいずれかの条件を満たしている方15人。①手話通訳者養成講習会準備コースを修了した方 ②①と同等の技術および知識を有する方 〔申〕3月26日㈯（消印有効）までに、往復はがきに講座名・住所・氏名（ふりがな）・年齢・電話番号・これまでの学習歴・志望動機（50字以内）を簡潔に記入し、こばと館へ。申し込み者全員に4月16日㈯、午前10時から受講審査（実技・面接）を行います

「こしがや手話チャンネル」配信中！

「こしがや手話チャンネル」は、日常生活で役立つ手話をドラマを通して楽しく学ぶことができる動画です。手話学習者向けですが、手話を始めようと思っている初心者の方も楽しめる内容になっています。越谷市社会福祉協議会ホームページから「こしがや手話チャンネル」を検索または、下記の二次元コードからアクセスし、ご覧ください。

動画で手話を分かりやすく学べます

市民活動支援センター「ななサポこしがや」の講座

いずれも〔費〕無料 〔場〕申〕問ななサポこしがや☎969＝2750。このほか、パソコンなんでも相談、ぽっぽひろばも開催しています。

◆観光・物産知る得講座

〔時〕3月30日㈬、午前9時～正午 〔内〕越谷いちごタウンでのいちご狩りを始め、市内をバスで巡るツアー 〔対〕市内在住・在勤・在学の方20人（小学生は保護者同伴、未成年者は保護者の同意書が必要） 〔費〕入園料2100円。バス代無料 〔申〕3月5日㈯、午前9時から

◆越谷駅前塾

①**パソコンなんでも相談事例集**

〔時〕3月19日㈯、午後1時30分～3時 〔内〕今年度行われた「パソコンなんでも相談」で相談件数の多かった事例を振り返り、解決法を講義 〔対〕30人 〔申〕3月5日㈯、午前9時から

②**リサイクル花器作り体験講習**

〔時〕3月27日㈰、午後1時30分～3時 〔内〕「美育ボランティアこしがや」による割り箸と空き缶を再利用したリサイクル花器作りと生け花体験 〔対〕20人 〔持〕スチール缶2個 〔申〕3月5日㈯、午前9時から

◆かふぇとも

〔時〕3月25日㈮、午前10時～正午 〔内〕テーマは「はじめての外遊び、どうする？」先輩ママに外遊びについて聞いてみよう！市内プレーパーク紹介あり 〔対〕20人（子ども同伴可） 〔申〕随時

◆NPOの会計等相談

〔時〕3月19日㈯、①午後1時30分から ②午後2時30分から（各回50分） 〔対〕市民活動団体2組 〔申〕3月12日㈯まで

男女共同参画支援センター「ほっと越谷」の催し

いずれも〔費〕無料 〔場〕申〕問ほっと越谷☎970＝7411（月曜日、祝日休所）。

◆シネマサロン「不登校を考える」～上映作品「さなぎ」～

〔時〕4月23日㈯、①午後1時30分～4時 ②午後6時30分～8時30分 〔内〕学校に行きたくないと悩む少女とその母親の14年にわたる日々を追ったドキュメンタリー映像の上映。不登校の経験を通して自分の人生を見つけていく少女の成長が感動を呼びます。①は、上映後に監督トークあり 〔対〕各回20人

◆「ほっと越谷」ブックサロン」の企画委員募集

〔内〕本好きな参加者が本について語り合う「ほっと越谷」ブックサロン」は、市民の企画委員が企画・運営しています。任期が5月～平成29年3月までの新企画委員を募集します 〔対〕市内在住・在勤・在学の18歳以上の方5人 〔申〕4月1日㈮～24日㈰。詳しくは、ほっと越谷ホームページをご覧ください

講習

◆応急手当講習会（上級救命）
時3月26日㈯、午前9時～午後5時　場消防本庁舎　内心肺蘇生法（AEDを含む）　対市内在住・在勤・在学の中学生以上の方30人　費無料　申3月1日㈫～14日㈪に左記へ　問消防署☎974＝0136

◆認知症サポーター養成講座
時3月15日㈫、午後2時～3時30分　場中央市民会館5階　内認知症の正しい知識や認知症の方と接するときの心構えなど　対市内在住の方50人　申3月11日㈮までに左記へ　問シルバー人材センター☎967＝4311

◆生涯学習リーダー・ボランティア養成講座実践編
生涯学習リーダーとして活動している方やボランティア活動を実践している方を対象に、これまでに培ってきたスキルの向上を図る講座です。
時3月24日㈭、午後2時～4時　場中央市民会館4階第15・16会議室　内テーマは「地域活動の理論とリーダーの役割（仮題）」。講師はNPO法人全国生涯学習まちづくり協会理事長の福留強さん　対50人　申問生涯学習課☎963＝9283

相談

◆「その請求に困ったら司法書士に御相談ください」強化月間
☎048＝872＝8055（当日のみ通話可）
時3月5日㈯・12日㈯・19日㈯・26日㈯、いずれも午後1時～4時　内借金の支払いを督促された、家賃の支払いが滞っている、簡易裁判所から訴状が届いたなどの相談に応じます　費無料　問埼玉司法書士会事務局☎048＝863＝7861

就職支援

◆若年者等就職支援相談
時月曜～金曜日、午前9時～正午、午後1時～4時30分（月曜～水曜日は要予約）　場産業雇用支援センター3階相談室　内就労に関する助言・指導・情報提供（求職活動における心構え、適職を探すための自己分析の支援、履歴書・職務履歴書などの作成指導、面接のシミュレーションなど）　対市内在住で次に該当する方。①積極的に就職活動をしている方　②就職への応募を成功させるため個別指導を希望する方　③就職活動に悩みを抱えている方　④15歳～34歳で学生ではなく、職業訓練もしていない無業者の方およびその家族の方　⑤派遣の雇止め、解雇など急に職を失った方など　問産業支援課☎967＝4680

◆就職支援セミナーと就職相談
内時①「会ってみたい」と思わせる応募書類とは…4月2日㈯、午前10時～正午　②「一緒に働きたい」と思わせる採用面接とは…4月16日㈯、午前10時～正午。相談は①②ともに午後0時15分から1人30分で6人まで受け付けます　場産業雇用支援センター4階会議室　対市内在住の就職活動中の方20人　費無料　申3月8日㈫から電話で左記へ　問産業支援課☎967＝4680

3月から 新しい「パパ・ママ応援ショップ優待カード」を配布します

中学生までのお子さん、または妊娠中の方がいる家庭にご利用いただいている「パパ・ママ応援ショップ優待カード」は、3月末日に有効期間が満了となります。
新しいカードは、お子さんが保育施設・幼稚園・学校等に通われている方は、各学校・施設から配布します。それ以外の方は、3月10日㈭以降に左記窓口でカードをお受け取りください。
〈配布窓口〉　①子育て支援課（第二庁舎2階）　②北部・南部出張所　③パスポートセンター　④児童館コスモス　⑤児童館ヒマワリ　⑥ななサポこしがや　⑦中央図書室（平日お越しになれない方は④～⑦の施設をご利用ください）
＊受け取り時に持参いただくものは特にありません。ご家族の方であればどなたがお越しになっても結構です
＊最新の協賛店舗等の情報は埼玉県ホームページ（http://www.saitama-support.jp/）をご覧ください
問子育て支援課☎963＝9165

ふれあいタウン情報

▼第3回ミュージックフェスティバルinこしがや
時3月27日㈰、正午～午後7時（午前11時45分開場）　場中央市民会館劇場　内中央市民会館でのランチタイムコンサート等に出演するプロの音楽家や若手奏者、アマチュアグループによる3部門、7時間のロングコンサート　費1日フリーパス大人1000円、小学生以下500円等　問こしがや「まちかどに音楽を！」プロジェクト事務局☎985＝2990

▼3月のビオトープ観察会（冬鳥と野草の観察）
時3月13日㈰、午前9時～11時（小雨決行。荒天時は20日㈷に順延）。午前9時に水辺のまちづくり館集合　場大相模調節池周辺　対15人～20人　費無料　持お持ちの方は双眼鏡　申当日会場へ　問NPO法人越谷ふるさとプロジェクト・櫻井☎974＝1383

▼家庭倫理講演会
時3月20日㈷、午前10時～11時40分（午前9時30分開場）　場中央市民会館劇場　内テーマは「いのち」の輝き。講師は（一社）倫理研究所の矢口寿女子さん　費1000円　問家庭倫理の会越谷・野島☎090＝4429＝5390

▼地域の医療と介護を考える会講演会
時3月19日㈯、午後2時～4時30分　場中央市民会館　内テーマは「必要以上に飲んでいませんか？」～薬による有害について考えよう～　費300円　申当日会場へ　問㈱礎☎992＝7800

▼千間台中学校吹奏楽部第25回定期演奏会
時3月20日㈷、午後1時30分開演　場サンシティ大ホール　内エンカント、ミッション・インポッシブルほか　費無料　問千間台中学校吹奏楽部顧問・番場☎977＝8778

▼中央中学校吹奏楽部第14回定期演奏会
時3月25日㈮、午後2時30分開演　場総合体育館　内吹奏楽、ポップス、マーチングの3部ステージ　費無料　問中央中学校吹奏楽部顧問・伊藤☎962＝9180

▼大相模中学校吹奏楽部第2回定期演奏会
時3月27日㈰、午後3時30分開演　場サンシティ大ホール　内全国大会演奏曲、ポップスステージほか　費無料　問大相模中学校吹奏楽部顧問・田中☎987＝2111

▼隅田川沿いウォーキング&ごみ拾い　橋と桜を楽しむ
時3月26日㈯、午前8時に新越谷駅改札口集合　場東向島駅から白鬚橋～吾妻橋～勝鬨（かちどき）橋など築地まで約10キロ　対20人　費500円（交通費各自負担）　申事前に左記へ　問隅田川を歩こう会・岩元☎090＝1051＝1152（土曜・日曜日のみ）、Eメール tennisaeroswim@ezweb.ne.jp

▼こしがや観光ハイキング2016
時3月25日㈮、午後2時30分に越谷駅東口付近集合（小雨決行）。演奏は午後3時開演　場ななサポこしがや　内越谷のギタリスト松澤結子さんとフルート奏者濱吉麻里子さんの競演　費500円　申往復はがきに住所・氏名・電話番号を記入し左記へ　問こしがや観光ハイキング同好会・上野（〒343＝0807赤山町4の9の1のB521）☎966＝5378

▼健康太極拳体験講習会
時3月17日㈭、午前10時30分～正午　場増林地区センター　費無料　申当日会場へ　問青木☎977＝2233

▼眼科セミナー「名医が質問に答えます」
時3月29日㈫、午後1時30分～3時30分　場ななサポこしがや　申問ひかりの森☎962＝9888

▼東彩会3月例会
時3月12日㈯、午後1時30分～3時30分　場中央市民会館　内テーマは「笑って脳を活性化」。講師は日本笑い学会講師の藤井敬三さん　費無料　申当日会場へ　問東彩会・本多☎975＝7970

▼自然観察会
時3月13日㈰、午前8時45分～正午　場県民健康福祉村ときめき元気館前　内バードウォッチング　費200円　持お持ちの方は双眼鏡　申当日会場へ　問生態系保護協会越谷支部・小菅☎966＝4900

お知らせパック ～この指とまれ！～

文化・スポーツなど市民活動の情報欄です。掲載についての問合せは広報広聴課へ

おいでください。

▼写真同好会ピントクラブ展示会
時3月17日㈭～20日㈷、午前9時～午後5時（17日は正午から、20日は午後4時まで）　場中央市民会館2階　費無料　申当日会場へ　問小林☎986＝7229

▼俊青会展
時3月23日㈬～27日㈰、午前10時～午後5時（23日は午後1時から）　場中央市民会館2階　内日本画・水彩画　費無料　申当日会場へ　問小原☎966＝7433

▼Acha（あちゃ） Acha（あちゃ）～食と暮らしのマルシェ～
時4月9日㈯、午前11時30分～午後3時30分　場越谷駅前東口広場　内地域の有機農産物等の販売、飲食店の出店、子どもの遊びコーナーなど。越谷初の音楽フェス「アサイラム」同時開催　申当日会場へ　問しあわせのたねプロジェクト・小菅☎090＝8517＝6470

クラブ・サークルの会員募集や催し案内を掲載する「お知らせパック～この指とまれ！」の、平成28年度分（5月号～29年4月号）の団体登録・掲載依頼を3月31日㈭まで受け付けています。申請書等は広報広聴課（本庁舎2階）で配布しているほか、市ホームページからも印刷できます。申込みは直接広報広聴課へ。　問広報広聴課☎963＝9117

＊1月の街頭犯罪件数　路上強盗・ひったくり0件　自動車・オートバイ盗6件　自転車盗112件　侵入盗20件

粗大ごみ（1辺50センチ以上）収集は☎973-5300（ごみゼロゼロ）へ

地域子育て支援センター

いずれも電話での申込みは申込み順、往復はがきでの申込みは抽選になります。

☆すくすく（七左町1-347　南越谷保育園内）　☎990−5003

日程	講座名（内容）	対象	費用
3/29（火） 10:00〜11:00	特別講座 「スノードーム〜さくらVer〜」 （小さなパーツがあります。当日十分ご注意ください）	1歳〜就学前のお子さんと保護者15組	材料費 100円
〈申込み〉　3/18（金）から電話ですくすくへ（13:00〜16:30）			

☆たけのこ（大竹815-1　おおたけ保育園内）　☎977−5311

日程	講座名（内容）	対象	費用
3/23（水） 10:00〜11:00	親子で作ろう 「アロマでルームフレグランス」 講師:田中幸子さん	1歳〜就学前のお子さんと保護者15組	500円
〈申込み〉　3/12（土）（消印有効）までに、往復はがきに希望講座名・住所・親子の氏名（ふりがな）・お子さんの年齢・電話番号を記入し、たけのこ（〒343-0034 大竹815-1）へ			

☆げんき（レイクタウン8-3-5　越谷レイクタウンさくら保育園内）　☎988−0863

日程	講座名（内容）	対象	費用
3/8（火） 10:00〜11:00	楽器遊びを楽しもう! （室内あそび）	0歳〜1歳6カ月のお子さんと保護者15組	無料
〈申込み〉　3/2（水）から電話でげんきへ（13:00〜17:00）			

☆きらきら（谷中町2-88-4　松沢保育園内）　☎080−1058−3953

日程	講座名（内容）	対象	費用
3/17（木） 9:50〜10:50	子育て講座 「無理なく進めるトイレトレーニング」 相談コーナー 「困っていることはありませんか?」	1歳のお子さんと保護者10組	無料
〈申込み〉　3/10（木）から電話できらきらへ（13:00〜14:00）			

☆森のひろば（七左町2-152　越谷わかばの森ナーサリー内）　☎993−4154

日程	講座名（内容）	対象	費用
3/16（水） 10:00〜11:00	親子でふれあい遊び 「だいすきなママにぴったんこ♪」	3カ月〜5カ月のお子さんと保護者10組	無料
〈申込み〉　3/7（月）から電話で森のひろばへ（13:00〜15:30）			

☆おへその広場（相模町3-220-1　の〜びるこどもの家保育園内）　☎988−8180

日程	講座名（内容）	対象	費用
3/12（土） 10:00〜11:30	子育て学習会 〜講師の方をお招きし、子育てについてさまざまな事を一緒に考え学びます〜	大人15人 （1歳から有料保育あり）	無料
〈申込み〉　3/1（火）から電話でおへその広場へ（9:00〜16:00）			

☆たんぽぽ（袋山1956-1　袋山保育園内）　☎979−0520

日程	講座名（内容）	対象	費用
3/24（木） 10:00〜11:30	出前保育in大袋地区センター （親子でふれあい遊び&おたのしみシアター）	0歳〜就学前のお子さんと保護者	無料
〈申込み〉　予約不要。月曜〜土曜日の9:00〜16:00に園庭開放、毎週水曜日の11:30〜12:30のランチタイムに室内開放しています			

☆のびるば広場（南越谷1-12-11イーストサンビル2−5階A　南越谷保育ステーション隣）　☎987−7088

日程	講座名（内容）	対象	費用
3/26（土） 10:00〜11:30	♪子育て学習会「親子の関わり方」 〜子どもの成長と共にみられる姿〜 講師:帝京大学教授の清水玲子さん	大人20人（有料保育あり）	無料
〈申込み〉　3/1（火）から電話でのびるば広場へ（8:30〜16:30）			

☆ちきんえっぐ（平方3207-1　越谷どろんこ保育園内）　☎970−2280

日程	講座名（内容）	対象	費用
3/25（金） 10:30〜11:30	自然学校「野菜を植えよう!」	0歳〜就学前のお子さんと保護者	無料
〈申込み〉　予約不要			

☆こあら教室（大間野町5-147-1　小牧幼稚園内）　☎985−4890

日程	講座名（内容）	対象	費用
3/22（火） 10:30〜11:30	親子で体操いち・にの・さん!	2歳〜就園前のお子さんと保護者8組	無料
〈申込み〉　3/1（火）から電話でこあら教室へ（10:00〜16:00）			

☆あおいとり（川柳町1-582-1　埼玉東萌保育園内）　☎973−7463

日程	講座名（内容）	対象	費用
3/10（木）・17（木）・24（木） 10:00〜11:00	チルチル 「春の小物入れを作ろう」	下記年齢のお子さんと保護者各15組 10日：2歳 17日・24日：0歳〜1歳	材料費 50円
〈申込み〉　3/1（火）から電話であおいとりへ（13:00〜16:30）			

上記のほか、
☆おひさまの子（東越谷8-180　増林保育所内）　☎960−5800
☆にこにこ（北川崎729-1　新方保育所内）　☎970−5611
☆ぽかぽか（南荻島330-1　荻島保育所内）　☎971−8115
でも子育て講座を開催しています。詳しくは「こしがや子育てネット」をご覧ください（こしがや子育てネットのURL・バーコードはこのページの右上に記載しています）。

子育て講座

下記以外の子育て講座の情報は「こしがや子育てネット」（http://koshigaya-kosodate.net/）をご覧ください。

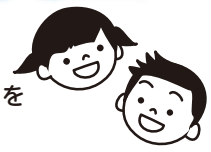

保育ステーション

○北越谷保育ステーション（大沢3-6-1パルテきたこし3階）☎970−8200

日程	講座名（内容）	対象	費用
3/10（木） 15:00〜16:00	おやつを食べよう お友達と一緒におやつを食べて遊ぼう! 「二色サンド」	1歳6カ月〜就学前のお子さんと保護者6組	おやつ代 100円
3/12（土） 10:00〜11:00	ルーシー・ダットン （タイ式ヨガでリフレッシュ） 持ち物:ヨガマットまたはバスタオル、水分補給用の飲み物	大人5人 （有料保育あり）	無料
〈申込み〉　いずれも3/8（火）から電話で北越谷保育ステーションへ（10:30〜16:00）			

○南越谷保育ステーション（南越谷1-12-11イーストサンビル2　5階）☎987−6300

日程	講座名（内容）	対象	費用
3/8（火） 11:15〜11:45	おにぎりの日 保育園で人気のメニュー「チャプチェ」 持ち物:おにぎりなどの主食	0歳〜就学前のお子さんと保護者10組	無料
3/15（火） 15:00〜15:45	みんなの遊び場「みんなでお楽しみ会」 〜リズムや新聞作り〜	0歳〜就学前のお子さんと保護者20組	
〈申込み〉　いずれも受付中。電話で南越谷保育ステーションへ（8:30〜16:30）			

子育てサロン

□子育てサロン ☎961−3623

会場…①②⑤⑥子育てサロン（ヴァリエ）、③④住まいの情報館（大吉464-1）
時間…④は10:30〜12:30、その他はいずれも10:30〜11:30

日程	講座名（内容）	対象	費用
①4/7（木）	赤ちゃんとあそぼう	6カ月〜1歳未満のお子さんと保護者10組	100円
②4/14（木）	ベビーのためのエクササイズとマッサージ 持ち物:赤ちゃんの水分補給用の飲み物、バスタオル	3カ月〜6カ月のお子さんと保護者10組	無料
③4/15（金）	コーネコネ小麦粘土であそぼう 持ち物:水分補給用の飲み物、お手拭き	1歳6カ月〜4歳未満のお子さんと保護者10組	
④4/16（土）	保育園の先生の親子講座 「わくわくひろば」 （親子のふれあい遊び・子育てのポイント等）	就学前のお子さんと保護者10組	
⑤4/21（木）	英語であそぼう! 〜Spring Fun〜	2歳〜4歳未満のお子さんと保護者10組	100円
⑥4/28（木）	赤ちゃんと英語であそぼう 持ち物:フェイスタオル	6カ月〜1歳未満のお子さんと保護者10組	無料
〈申込み〉　3/14（月）（消印有効）までに、往復はがきに講座名・実施日・住所・親子の氏名（ふりがな）・お子さんの年齢（講座受講時）・電話番号を記入し、子育てサロン（〒343-0845南越谷1-11-4新越谷駅ヴァリエ1階）へ。1人1講座のみで市内在住の方。応募多数の場合は抽選となります			

□つどいの広場はぐはぐ ☎080−2055−2092

〈ホームページ http://hug-hug-koshigaya.jimdo.com/〉
会場…生活クラブ越谷生活館
時間…10:30〜12:00

日程	講座名（内容）	対象	費用
4/18（月）	赤ちゃん広場 持ち物:バスタオル	3カ月〜10カ月のお子さんと保護者10組	無料
4/22（金）	かるがも広場 （わらべ唄と手遊び、絵本の読み聞かせ等）	就園前のお子さんと保護者10組	
〈申込み〉　3/14（月）（消印有効）までに、はぐはぐホームページから申込みフォームで、または往復はがきに講座名・実施日・住所・親子の氏名（ふりがな）・お子さんの年齢・電話番号を記入し、つどいの広場はぐはぐ（〒343-0023東越谷3-6-23生活クラブ生活協同組合越谷生活館内1階）へ。往復はがき1枚につき1講座の申込み。市内在住の方。応募多数の場合は抽選となります			

□みんなのひろばフェリーチェ ☎971−3808（子育てサポーターチャオ事務局内）

会場…①②④コープ北越谷コープメイト2階、③ほっと越谷
時間…いずれも10:30〜11:30

日程	講座名（内容）	対象	費用
①4/12（火）	4月生まれのお誕生会	就学前で4月生まれのお子さんと保護者10組	無料
②4/19（火）	おしゃべりサロン 「先輩双子ママとおしゃべりしよう!」	就学前の双子、三つ子を育てている保護者とお子さんたち10組	
③4/22（金）	ふぇりーちぇらんど0歳 （ふれあい遊び、サロンなど）	0歳のお子さんと保護者15組	
④4/26（火）	手作り講座「ミサンガをつくろう♪」	就学前のお子さんと保護者10組	50円
〈申込み〉　3/15（火）までに、電話（フェリーチェ☎080-2244-9805（火・木・土10:00〜16:00））、またはメールに講座名・親子の氏名・お子さんの年齢・月齢・住所・電話番号、件名に「フェリーチェ講座申込み」と記入し、申込専用アドレスfelice@koko-chao.comへ。各講座に重複して申込み可で市内在住の方。応募多数の場合は抽選となります			

子育て電話相談は各地域子育て支援センターへ

健康ガイド

保健センター
〒343-0022
東大沢1-12-1
☎978-3511

対象者は市内在住の方。特に記載がない場合の会場・問合せは保健センター、費用は無料。◎は事前に保健センターへの申込みが必要です（電話可。申込み順）。電話番号のおかけ間違いにご注意ください。

予防接種

3月1日㈫～7日㈪は「子ども予防接種週間」です。

●麻しん風しん予防接種はお早めに

対▽**1期**…満1歳～2歳未満の方　▽**2期**…平成21年4月2日～22年4月1日生まれの方

＊2期の対象の方には、昨年4月上旬に個別通知を送付しています。同封の予診票と母子健康手帳をお持ちのうえ、3月31日㈭までに実施医療機関で接種してください

●高齢者肺炎球菌ワクチン（ポリサッカライド）予防接種は3月31日㈭まで

場市内実施医療機関　内肺炎球菌ワクチン予防接種　対市内在住で①または②に該当し、接種を希望する方。①表1に該当する方（対象者には個別に通知済みです）　②接種日に60歳～65歳未満の方で、心臓、じん臓、もしくは呼吸器の機能またはヒト免疫不全ウイルスによる免疫機能に障がいがあり身体障害者手帳1級をお持ちの方、またはそれと同等の障がいをお持ちの方で医師の診断書がある方　費3000円　申市内実施医療機関に事前に予約をしてください

＊すでに1回以上接種した方は対象外です

＊実施医療機関は通知をご覧ください

＊予診票は実施医療機関のものをご使用ください

＊市外で接種希望の方は、接種前に保健センターへお問い合わせください

表1 高齢者肺炎球菌ワクチン予防接種対象者

年齢	対象生年月日
65歳	昭和25年 4月 2日～26年 4月 1日生まれの方
70歳	昭和20年 4月 2日～21年 4月 1日生まれの方
75歳	昭和15年 4月 2日～16年 4月 1日生まれの方
80歳	昭和10年 4月 2日～11年 4月 1日生まれの方
85歳	昭和 5年 4月 2日～ 6年 4月 1日生まれの方
90歳	大正14年 4月 2日～15年 4月 1日生まれの方
95歳	大正 9年 4月 2日～10年 4月 1日生まれの方
100歳	大正 4年 4月 2日～ 5年 4月 1日生まれの方

＊上記生年月日の方が対象となるのは、今回1回限りです

講座・教室

◎ヘルシークッキング「腎臓をいたわる減塩料理教室」

時3月14日㈪、午前10時～午後1時　内講話と調理実習　対24人　費500円　申受付中

◎楽しく作っておいしく食べよう！「ヘルシー料理教室」

時3月16日㈬、午前10時～午後1時　内ヘルスメイト（食生活改善推進員）による講話と調理実習　対20人　費400円　申受付中

◎言語の教室

時毎月第1・3木曜日、午前10時～午後2時　内集団で行う言語訓練（健康チェック、体操、ゲーム、季節行事など）　対市内在住で①、②の両方に該当する方。①脳血管疾患などの後遺症により言語に障がいのある方　②医療保険・介護保険で言語聴覚療法を受けていない方　申受付中

健（検）診・相談

◎栄養士にきいてみよう！食生活相談（個別）

時場対表2のとおり　内栄養士による生活習慣病予防等の個別相談　申受付中。このほかにも事前予約制で、随時相談あり

表2　食生活相談日程表

日程	時間	会場	定員
3/15（火）	9:15～11:15	蒲生地区センター	各3人
3/17（木）	9:00～11:00	保健センター	各3人
3/18（金）	9:15～11:15	桜井地区センター	各3人

●平成28年度骨粗しょう症検診の申込み

検診の申込みは往復はがきで受け付けます。受付期間など詳しくは広報こしがやお知らせ版4月号でお知らせします。実施は6月～8月を予定。対象者は20歳以上の女性です。

＊現在はまだ受け付けていません

＊往復はがきでの申込みが定員に満たない場合、電話で追加募集を行う場合があります

↖13面に続く

デンタルスマイル

歯にまつわるエトセトラ

越谷市歯科医師会
Ayaデンタルオフィス新越谷
山田　賢宏（やまだ　たかひろ）

今回は歯にまつわることをつれづれなく書いてみようと思います。

そもそも歯とはいったい何なのでしょうか？

朝起きてご飯を食べて、歯を磨いて、また昼食を食べて…そんな事を考える方もいらっしゃれば、仕事で歯に釘（くぎ）をくわえたり、ひもを引っ張ったりする、なくてはならない仕事の道具の一つだという方もいます。または仕事で接客したり友達と話をしたりする時、笑顔を見せたり喋（しゃべ）ったりする時に歯を使っているなど、1日のうちで歯を使わない日はないでしょう。

このように歯は消化器官の入り口として咀嚼（そしゃく）する時や、喋る時に発音する器官として、またその人の表情を作りコミュニケーションの手段として使われています。

こんなに大活躍（？）している歯を、皆さんきちんとお手入れしていますか？

年末に家の大掃除をされた方も多いと思います。ふだんはどけない家具の下、天井、窓のサッシ、台所の換気扇などはどうしても汚れがたまってしまいます。ふだんもきちんと掃除しているのに、なぜと小言を言いたくなります。

お口の中も同じです。ふだんから歯磨きをしていてもどうしても行き届かないところはあるのです。そしてそのままにしておくと、あたかもお風呂場のカビのように広がって行ってしまうかもしれません。

そうなる前に、ぜひ歯医者に行かれてお口の中をクリーニングしてもらい、今年1年スッキリと過ごせるようにしてみてはいかがでしょうか！

平成27年度越谷市歯科医師会 市民向け学術講演会「歯の健康増進と食事のメニュー」

＊当日ご来場の方には、歯ブラシ、歯磨き粉、キシリトールガムなどをプレゼントします

〈日　時〉3月20日（祝）、午後2時～4時（1時30分開場）
〈場　所〉中央市民会館5階第4～6会議室
〈内　容〉講演「噛（か）むことから始まる歯と体の健康～カムカムメニュー～」。講師は松本歯科大学総合歯科医学研究所顎口腔（がくこうくう）機能制御学部教授の増田裕次さん
〈対　象〉100人
〈費　用〉無料
〈申込み〉当日会場へ
〈問合せ〉越谷市歯科医師会☎978－0011

もしものときは！

急患診療所などの救急医療は、急患（急性の病気）の診療が対象です。また、医療費が通常と異なる場合があります。

日曜日や祝日に診療を行っている医療機関は、市ホームページや、公共施設で配布している「越谷市の休日診療・救急医療のご案内」をご覧ください。

休日当番医

事前に各医療機関に電話連絡のうえ、受診してください。

3月21日

▷かがやき眼科皮膚科クリニック
☎999-6071
相模町3-244-9／眼・皮

▷越谷ハートフルクリニック
☎989-8020
川柳町3-50-1／内

▶平井歯科クリニック　☎964-8081
南越谷3-16-2／歯・小歯

夜間急患診療所

東越谷10-81　☎960-1000
【休診日】なし（年中無休）
【診療科目】内科・小児科（内科的疾患）
【受付】午後7時30分～午後10時30分
【診療】午後8時～午後11時
＊薬の処方は、原則1日分となります。
翌日は、かかりつけ医を受診してください

探す 相談する

＜救急病院・救急医療の案内＞

●埼玉県救急医療情報センター
☎048-824-4199
医療機関（歯科・精神科を除く）を24時間ご案内しています

＜急病に関する相談＞

●小児救急電話相談
#8000または☎048-833-7911
休日や夜間の子どもの急病に関する相談。月曜～土曜日は午後7時～翌朝7時、日曜日・祝日・年末年始は午前7時～翌朝7時

●大人の救急電話相談
#7000または☎048-824-4199
夜間の大人の急病に関する相談。
午後6時30分～午後10時30分（毎日）

＜緊急的な精神医療相談＞

●埼玉県精神科救急情報センター
☎048-723-8699
休日や夜間の緊急的な精神医療相談。月曜～金曜日は午後5時～翌朝8時30分、土曜・日曜日・祝日・年末年始は午前8時30分～翌朝8時30分

越谷市薬剤師会

●薬の相談日
3/1（火）・3/18（金）
午後1時～3時
▷保健センター2階
＊電話での相談はできません

平成28年度

乳がん（集団）検診を実施します

問市民健康課（保健センター）☎978－3511

〈日時・会場〉 左表のとおり

〈内容〉 自己検診法、医師による視・触診、マンモグラフィ（X線）検査。いずれか一方のみの受診はできません

〈対象・定員〉 35歳以上の女性（昭和57年3月31日以前に生まれた方）で、偶数月生まれの方または平成27年度未受診の奇数月生まれの方。平日は各75人、日曜日は各146人（抽選）

＊次のいずれかに該当する方は受けられません。▽妊娠中・授乳中の方　▽豊胸術を受けている方　▽心臓ペースメーカーを使用の方　▽前胸部にCVポートを留置している方　▽V-Pシャント術を受けた方　▽医療機関で乳房の病気の経過観察中の方

＊しこりや乳頭分泌などの症状がある方は、検診ではなく、直接医療機関（外科）を受診してください

〈費用〉 1500円。次の①～⑤のいずれかに該当する方は無料です。①70歳以上の方（昭和22年3月31日以前に生まれた方）　②65歳～70歳未満で障がい等で後期高齢者医療制度の保険証をお持ちの方　③生活保護世帯に属する方　④中国残留邦人支援給付制度適用の方　⑤市民税非課税世帯に属する方（同一世帯全員が非課税）。⑤の方は、事前の手続きが必要です。詳しくは保健センターへ

〈申込み〉 3月18日㈮（必着）までに往復はがきに下記のとおり記入し、保健センターへ（電話や窓口での申込みはできません）。応募は1人1枚のみ。抽選結果は、4月中旬頃にお知らせします

＊抽選にもれた場合は6～7月に医療機関で実施する乳がん検診をお受けください（費用は同じです）。詳しくは4月に発行する平成28年度保健カレンダーをご覧ください

乳がん(集団)検診日程表

<受付時間>
平日：視　触　診　12:45～14:00
X線　9:00～11:30
X線　12:45～14:00
日曜日:視触診、X線　8:15～11:00

実施日	会　場
5/10(火)	南越谷地区センター★
5/12(木)	荻島地区センター
5/13(金)	保健センター★
5/15(日)	保健センター★
5/17(火)	桜井地区センター★
5/18(水)	桜井地区センター
5/22(日)	保健センター
5/23(月)	保健センター
5/24(火)	蒲生地区センター★
5/25(水)	蒲生地区センター
5/29(日)	保健センター

★印は例年、申込者数が多い日です
＊検診を受ける時期は、月経開始1週間後くらいが最適です。月経前2週間は避けてください
＊平日は視触診検査、マンモグラフィ（X線）検査が午前と午後に分かれる場合があります
＊ご都合が悪くなった場合の変更はできません
＊時間の指定はできません

往復はがき記入方法　＊返信の裏面側には、何も記入しないでください

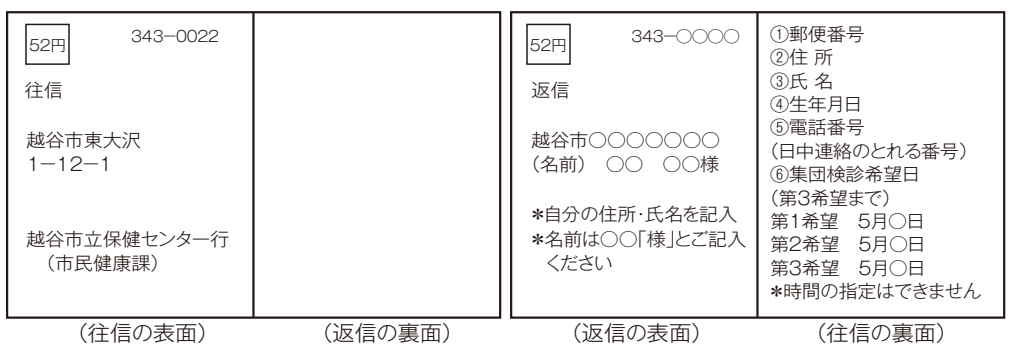

↙12面から続き

◎リハビリなんでも相談

時3月15日㈫、午前9時～11時（予約制）　内リハビリ（機能訓練の方法・腰痛予防・筋力向上など）について、理学療法士や作業療法士による個別相談　申受付中

◎歯科健診・相談
～歯つらつ！　お口の健康～

時3月16日㈬、午後1時30分～3時　内歯科健診・相談。治療は行いません　対20人

妊娠届の電子申請を終了しました

妊娠届の申請にマイナンバー（個人番号）が必要となり、現状の電子申請では対応できなくなるため、サービスを終了しました。妊娠の届出は、保健センター、市民課（本庁舎1階）、北部・南部出張所で行っています。

問保健センター☎978－3511

ホームドクター 532

越谷市医師会
和光クリニック
☎964－6055
坂下（さかした）　さゆり

紫外線と薬

春、日差しの暖かい季節になりました。太陽の光に含まれる紫外線が増え始める季節です。紫外線照射量は3月には1月の2倍になり、夏に向けて増え続け、6～8月が最も多くなります。私たちは4月～9月の半年間で1年分の70～80％の紫外線を浴びることになります。紫外線がしみやしわ、皮膚がんの原因になることは広く知られていますが、日焼けのような薬疹「光線過敏型薬疹」を起こすことがあるのをご存じでしょうか。

薬疹は、内服や注射した薬の影響で皮膚や粘膜に出る発疹のことで、薬の副作用の一つです。すべての薬は薬疹をおこす可能性があります。

薬疹にはいろいろな型がありますが、多いのは「はしか」のような小さく赤い発疹が体の広い範囲に多発する紅斑丘疹（こうはんきゅうしん）型です。日光の当たる部位だけに発疹、かゆみなどが出る光線過敏型薬疹は、紫外線の強くなる春から夏に多くなります。

原因になる薬は、高血圧治療薬、高脂血症治療薬、消炎鎮痛薬、抗生物質などいろいろな種類があります。他の型の薬疹と同じで、薬を内服、注射したすべての人に症状が出るわけではありません。新たに薬で治療を始めてから、顔、首、胸のVネックゾーン、手の甲などが以前より日焼けしやすくなったと感じたら、光線過敏型薬疹の可能性があります。薬の中止や変更の必要があるかもしれませんから、主治医にご相談ください。

また、紫外線の多くなる時期には、塗り薬や湿布による単なるかぶれ（接触皮膚炎）ではない症状、光接触皮膚炎が増えます。腰に貼っても大丈夫だった湿布を衣服で覆われない部位、例えば手首に貼ったらかぶれた、という経験はないでしょうか。

このような湿布薬の外袋には「光線過敏症をおこすことがあるので貼付部を紫外線に当てないでください。使用中止後も少なくとも4週間は注意が必要です」と書かれています。日光の当たるところに湿布を貼る場合は、この注意書きの有無を確認することが大切です。この種類の薬は市販薬のローションやゲルなどの塗り薬もありますので注意してください。

保健所からのお知らせ

歯科健康フェア 6528 表彰者募集

65歳～70歳で28本以上の自分の歯を有する方を募集します。

対65歳～70歳（平成28年4月1日現在）の市民で、①～⑥の条件を全て満たす方。①28本以上の自分の歯がある　②処置歯が4本以内　③未処置歯がない　④過去に表彰されていない　⑤審査日（4月20日㈬、午後1時30分～3時に保健センターで実施）に受診できる方　⑥表彰式（6月5日㈰、保健センターで開催する歯科健康フェア）に出席できる方　申4月19日㈫までに保健センターへ。表彰該当者多数の場合は選考あり。結果は個別に通知します　問保健センター☎978－3511

ご協力ください 愛の献血

越谷レイクタウン献血ルーム（☎0120－137－379）で献血ができます。全血は午前10時～午後5時30分、成分献血は午前10時～午後4時30分です。そのほかの献血できる場所は、日本赤十字社のホームページで検索できます。

問保健総務課☎973－7530

3月は「いきる」を支える月間（自殺対策強化月間）「みんなで支える♡こころといのち」

市では、多くの方に「こころの健康」に関心を持っていただくことを目的に、自殺予防対策事業の一環として、小・中学生を対象に「こころの健康」に関する図画コンクールを実施しました。

現在、最優秀賞作品をポスターにして市内公共施設等に掲示していますのでご覧ください。

ストレスためていませんか？

ストレスは自分でも気が付かないうちにたまり、ときには病気につながってしまうこともあります。自分では気が付かない変化に、周りの人が気付けることもあります。こころの不調も体の不調と同じように、早めに対処することが大切です。

こころの体温計

「こころの体温計」は、携帯電話やパソコンからいつでもどこでも簡単にできるメンタルヘルスチェックです。こころの「体温」、測ってみませんか？

左記の二次元コードを携帯電話などで読み取るか、インターネットで「こころの体温計　越谷市」と検索してください。利用料は無料です。（別途通信料がかかります）

＊精神保健支援室（第三庁舎1階）では、こころの健康に関する相談を随時お受けしています。気になることがあれば左記へご連絡ください

問精神保健支援室☎963－9214

特に記載がない場合の会場・問合せ先は保健センター☎978-3511です。◎は事前に保健センターへの申込みが必要です（電話可。申込み順）。

こんにちは すこやかさん

問広報広聴課
☎963-9117

はがきまたは市ホームページから申込みできます。現在、申込みから掲載まで約1年かかります

▲増田（ますだ）　芽依（めい）・陽斗（ひなと）ちゃん
（H24.9.14・H22.9.2 大泊）

▲小林（こばやし）　功武（いさむ）ちゃん
（H26.7.26 千間台東）

▲内藤（ないとう）　吏玖（りく）ちゃん
（H25.12.6 蒲生茜町）

▲坂本（さかもと）　優衣（ゆい）ちゃん
（H24.11.7 増林）

あんなこと こんなこと　こどもコーナー　教えて キク姉さん

こしがや探検隊

㊼梶田隆章（かじた たかあき）さんに質問！

キク姉さん

コバトちゃん　梶田隆章さん、ノーベル物理学賞受賞、おめでとうございます！

コブちゃん　ノーベル賞を受賞した人が、ぼくたちと同じ越谷市に住んでいるなんて、なんだかすごいなあ！

キク姉さん　今回のノーベル賞受賞を受けて、2月4日に梶田さんの越谷市名誉市民称号贈呈式が行われたの。式典と記念講演には、市内の学校からたくさんの子どもたちが出席して、梶田さんのお話を聞いていたわ。今回は小中高生を代表して、6人が梶田さんにいろいろな質問をしてくれたから、それを見てみましょう。

ひとつひとつの質問に笑顔で答える梶田さん

〈質問〉梶田さんの研究は、私たちの生活の中で、どのようなところに役立ちますか？

梶田さん　はい、最初から非常に厳しい質問ですね（笑）。正直にお答えしますと、たぶん役に立ちません（会場爆笑）。

コブちゃん　そうなの？

キク姉さん　梶田さんの研究は、私たちの生活のどこかが今すぐ変わるといった内容ではないから、そのようにお話されたのだと思うわ。

〈質問〉長い研究の中で一番大変だなと思ったことは何でしたか？

梶田さん　うーん、研究は楽しいので、基本的にはそんな大変と思わないですね。

〈質問〉中学校ではどんな部活をされていましたか？それと、中学校生活で印象的な出来事を教えてください。

梶田さん　中学校では部活はやっていませんでした。印象的な出来事は…なんというか、普通に過ごしちゃったなと思っています。その反省もあって、高校で弓道部に入りました。

〈質問〉ニュートリノはこれ以上小さくできない素粒子のひとつとされています。最も小さいものとして中学校で習ったのが原子やその中にある陽子なのですが、その違いとは何ですか？

梶田さん　私たちの体を作っている単位は原子です。そして原子がいくつか集まって分子になり、いろんな分子が集まって体を作っているわけです。しかし、実は原子の中心には原子核というものがあって、その中に陽子があります。そしてその回りを電子が飛んでいます。

原子というものはよくよく見ると、いろんな粒子が集まったものなんですね。もっと細かく見てみると、陽子はさらに細かく分けることができます。一方で電子はこれ以上分けることができません。

ニュートリノも電子と同じくもうこれ以上細かく分けられない、本当の意味でこの世の中を作っている一番もとの粒子ではないかと考えられています。

〈質問〉梶田さんが発見したニュートリノ振動によって素粒子物理学の標準理論に変更点があると思うのですが、この変更点について梶田さんが行っていることは何ですか？　また、今行っている研究は何ですか？

梶田さん　素粒子の標準理論というものが1970年代くらいに確立されました。非常に良くできた理論で、完璧に何でも説明することができます。でも、まだ原理的なことを考えると不満足でもあります。

物理学者は、なるべく少ない法則で、なるべくたくさんのことを説明したいと考えています。そういう原理に立ち返ってみると、この素粒子の標準理論というものは、3つの現象を3つの理論で説明しているようなものなんですね。

私たちは、可能であれば3つのまったく違ったように見える現象を、1つの理論で説明したいと願っています。もしかしたらですが、ニュートリノの質量（の発見）ということが、今の標準理論よりさらに奥深い理論に行くための、何かしらの突破口になるだろうなというように思います。でもそれがどういう形なのかというのは、まだちょっとわからないです。

会場の外に置かれた光電子増倍管などに、みんな興味津々でした

コブちゃん　う～ん、難しい…。

コブちゃん

キク姉さん　梶田さんの発見によって、世の中の仕組みをよりはっきりと説明できるようになるかもしれないのね。

〈質問〉研究を進めていて、苦労したときや行き詰まったとき、どのようにして気持ちをコントロールしてその壁を乗り越えてきたのですか？

梶田さん　なかなかデータがたまらず、研究が進まなかったことはあります。ですが、今、自分がやっている研究がものすごく重要なことだという思いがあったので、あまり細かいことを気にすることなく、やりたいことや重要だと思うことなどをただ進めていました。

質問の後には、子どもたちから花束が手渡されました

コバトちゃん　自分の研究を信じてまっすぐ進んでいくって、とてもすてきね！

コバトちゃん

コブちゃん　ぼくももっと勉強を頑張ろう！

キク姉さん　これから二人は、学校などでいろいろなことを学んでいくわ。その中で「これが楽しい！」ということを見つけたら、ぜひたくさん調べて、勉強してみてね。

コブちゃん・コバトちゃん　はーい！

〈広告〉

相続アドバイザーの弁護士による遺言・相続無料相談会実施中！　新越谷駅徒歩30秒

あなたの身近な相談役として役立つことが私たちの喜びです。

・遺産分割協議・調停に関すること
・遺言の作成に関すること
・遺留分の請求に関すること

無料相談は平日10:00～18:00に随時実施しています。
この広報に記載の条件は、この広報をご覧になった方のみのご案内です。受付の際に「広報こしがやを見た」とお伝えください。
※初めてご相談される方に限ります

相続無料相談会ご予約は
【受付時間】平日土曜日:10:00～18:00
048-940-3971
弁護士法人江原総合法律事務所
埼玉県越谷市南越谷4-9-6 新越谷プラザビル2階　新越谷駅徒歩30秒
弁護士法人江原総合法律事務所　弁護士法人江原総合法律事務所　検索

各種相談（祝日・年末年始を除く）相談は無料です

相談名	日時など	会場・問合せ先
市民相談（相続、離婚、賠償などの民事関係）	毎週月曜～金曜日、午前9時～午後4時30分（正午～午後1時を除く）	場中央市民会館4階第1相談室 問くらし安心課☎963-9156
市民相談（交通相談）	毎週月曜・木曜日、毎月第1・3火曜日。午前9時～午後4時30分（正午～午後1時を除く）。事前にご連絡ください	
弁護士による法律相談（予約制）	毎週水曜・第1～第4金曜日、午後1時20分～4時20分（第2金曜日は午後4時～7時）、定員6人。相談日の前日午後1時から電話のみで予約受付	場中央市民会館4階第2相談室（第1水曜・金曜日は第4相談室） 問くらし安心課☎963-9156
司法書士法律相談（予約制）	毎週火曜・水曜・金曜日、午後1時～4時。毎週土曜日、午前10時～午後1時（予約は平日午前10時～午後4時）	場問埼玉司法書士会越谷総合相談センター（越ヶ谷2-8-22エースビル越ヶ谷2階）☎048-838-7472
福祉なんでも相談	毎週月曜～金曜日、午前8時30分～午後5時15分。直接窓口へおいでください	場問福祉なんでも相談窓口（市役所本庁舎1階総合受付隣）☎963-9150
介護相談	毎月第2火曜日、午後1時～3時（要事前予約）	場中央市民会館4階第4相談室 問介護保険課☎963-9305
生活自立相談「よりそい」	毎週月曜～金曜日、午前9時～午後5時（電話予約優先）	場市役所第三庁舎2階生活福祉課 問生活自立相談「よりそい」☎963-9212
成年後見相談	毎週月曜～金曜日、午前9時～午後5時	場中央市民会館1階越谷市社会福祉協議会 問成年後見センターこしがや☎966-2281
税務相談（税理士）	毎月第1月曜日、午前10時～午後3時（正午～午後1時を除く）	場中央市民会館4階第2相談室 問くらし安心課☎963-9156
税務相談（税理士会越谷支部税務相談所）	毎週月曜・木曜日、午後1時～4時。事前にご連絡ください	場税理士会越谷支部税務相談所（赤山町3-3-4草島商店3階、越谷税務署前） 問関東信越税理士会越谷支部☎962-6131
行政相談（行政上の諸問題関係）	毎月第2金曜日、午前10時～午後3時（正午～午後1時を除く）	場中央市民会館4階第2相談室 問くらし安心課☎963-9156
行政書士相談（埼玉県行政書士会越谷支部）	毎月第1金曜日、午前10時～午後3時（正午～午後1時を除く）	
登記相談（司法書士・土地家屋調査士）	毎月第1水曜日、午前9時～正午	
不動産相談	3月は22日（火）、午前10時～午後3時（正午～午後1時を除く）	場問埼玉県宅建協会越谷支部（市役所南側駐車場隣）☎964-7611
マンション管理相談	毎月第3火曜日（予約は第2火曜日まで）、午後1時30分～4時30分	場中央市民会館4階第4相談室 問建築住宅課☎963-9205
住宅リフォーム・耐震相談	毎月第3火曜日（予約は第2火曜日まで）、午前9時30分～11時30分	
空き家・空き室・空き地相談	毎月第3木曜日、午後1時30分～3時30分	場市役所本庁舎1階ロビー 問越谷市住まい・まちづくり協議会 ☎977-8889

相談名	日時など	会場・問合せ先
消費生活相談	毎週月曜～金曜日、午前9時30分～午後3時30分（正午～午後1時を除く）	場中央市民会館4階消費生活センター 問消費生活センター☎965-8886
女性相談	①毎週月曜～金曜日、午前10時～正午、午後1時～4時 ②毎週水曜・金曜日、午後5時～8時（電話相談のみ） ③毎週土曜日、午前10時～正午、午後1時～4時	①場問女性・DV相談支援センター☎963-9176 ②問女性・DV相談支援センター☎970-7415 ③場問男女共同参画支援センター☎970-7415
DV相談	①毎週月曜～金曜日、午前10時～正午、午後1時～4時 ②毎週水曜・金曜日、午後5時～8時（電話相談のみ）	①場問女性・DV相談支援センター☎963-9176 ②問女性・DV相談支援センター☎970-7415
人権相談	毎月第1・3木曜日、午後1時～4時	場中央市民会館4階第4相談室 問人権・男女共同参画推進課☎963-9119
	毎週月曜日、午前9時～午後4時	場問さいたま地方法務局越谷支局☎966-1337
内職相談	毎週火曜・木曜日、午前10時～午後3時30分（受付は午前10時～11時30分、午後1時～3時）	場産業雇用支援センター 3階相談室 問産業支援課☎967-4680
早期就職（キャリアコンサルタント）	毎週月曜～金曜日（月曜～水曜日は要予約）、午前9時～午後4時30分（正午～午後1時を除く）	
労働相談（社会保険労務士）	毎週金曜日、午後1時～4時（受付は午後3時30分まで）	
経営相談（事業資金）	毎月第2水曜日、午後1時～4時（毎月第1水曜日までに要予約）	
経営相談（創業・経営）	毎週月曜・水曜・金曜日、午前9時～午後4時（正午～午後1時を除く。要予約）。出張相談にも応じます	場問産業雇用支援センター二番館☎967-2424
職業相談	毎週月曜～金曜日、午前8時30分～午後5時15分（毎週火曜・木曜日は午後7時まで）。毎月第1・3土曜日、午前10時～午後5時	場問ハローワーク越谷☎969-8609
雇用相談	毎週月曜～金曜日、午前8時30分～午後5時15分	
教育相談	毎週月曜～土曜日、午前9時30分～午後4時45分（電話相談の受付は午前9時～午後8時30分）、ハートコール（子ども専用電話相談）は☎962-8500。 メール相談：市ホームページで「教育相談」を検索	場問越谷市教育センター（増林3-4-1）☎962-9300、962-8601
青少年相談	毎週火曜・水曜・金曜日、午前9時～午後4時	場問青少年相談室（越谷市教育センター内）☎964-0272
家庭児童相談	毎週月曜～金曜日、午前9時～午後4時（正午～午後1時を除く）。来所の場合は事前に電話でお問い合わせください	場中央市民会館4階第6相談室 問家庭児童相談室（子育て支援課）☎964-2111

〈広告〉

相続おまかせ.com　毎月"第3土曜"に好評開催中!
第26回 相続・遺言 無料相談会
相続税 遺言作成 遺産分割 名義変更 登記 年金 不動産
3月19日(土) 10時～12時
越谷市中央市民会館 5階

【ご予約】平日午前10時～午後5時
048-940-0662
【事務局】越谷市南越谷1-17-1新越谷プラザ4-B 南越谷法律事務所内
国家資格を有する専門家チームが、合同でご相談に応じます。
（弁護士,税理士,司法書士,社会保険労務士,土地家屋調査士）
相続おまかせ.comは、「誰に相談したらいいのかわからない」を解消します

株式会社大野楽器
MACS MUSIC/CULTURE SCHOOL
MACS大野楽器　南越谷店
4F 音楽カルチャー教室
埼玉県越谷市南越谷1-16-10
駐車場：立体駐車場有　7台
検索サイトで 大野楽器
無料体験レッスン受付中！
新規開講
N's classic Ballet
ミューズクラシックバレエ

☆園児クラス
対象：保育園児・幼稚園児
（月）PM4:00 ～ 4:50
月４回レッスン￥5,400（税込）

☆小学生クラス
対象：小学生
（月）PM5:00 ～ 6:00
月４回レッスン￥6,480（税込）
★お気軽にお問合せください★
TEL 048-986-8686

羽子板／破魔矢
ひな人形／五月人形
全国有名店を顧客に持つ「製造卸」ならではの実績を価格に反映!

人形の佐倉
☎048-961-6333
越谷市東町3-205-1
※専用駐車場完備
㈱佐倉製作所内併設
越谷レイクタウンそば

公営 越谷市斎場で家族葬
株式会社アートエンディング　営業本部/埼玉県越谷市赤山本町1-1
通話無料 0120-098-940
ゆっくりお別れプラン 22.4万円(税別)
一日葬プラン 45万円(税別)
家族葬プラン 48万円(税別)
分かりやすい事前お見積書即日発送！

獨協大学オープンカレッジ
お問い合わせ・資料請求（送料無料）
獨協大学エクステンションセンター
〒340-0042　埼玉県草加市学園町1－1
☎ 048-946-1678
獨協大学オープンカレッジ 検索

どなたでも受講できます
昨年度のオープンカレッジの受講生は3,088人。
11歳から92歳までのさまざまな方が学ばれました。
5月開講 97講座

松原団地駅西口徒歩５分
ヨーロッパの建築遺産　香道
英語で楽しむシェイクスピア
百人一首　朗読　シネマ英語
西洋科学を日本に移植した人々　平家物語　身近にある自然科学
アメリカ黒人の解放史　映画で楽しむ異文化世界　文章の書き方
ソロー　TOEIC®　色でつくる快適生活
英語で伝える日本文化　健康知識と実践
マネー&ライフプラン　語学9言語　など

不動産に関する無料相談!!
【日時】　平成28年3月22日(火)　10:00～15:00
【場所】　越谷市越ヶ谷2－8－23　3階(越谷市役所前)
★ご来所頂き、弁護士・相談員による無料相談です。
REAL PARTNER
不動産無料相談所
(公社)埼玉県宅地建物取引業協会
越　谷　支　部
問合先　TEL 048-964-7611　お気軽にご相談ください。

AR試行中！「ガーヤちゃんAR」マークがある記事の写真はスマホアプリ「Aurasma（オーラズマ）」を使うと動き出すよ！Aurasmaをインストールして「越谷市チャンネル」をフォローするだけ！詳しくは右の二次元コードから市ホームページを見てね！

スポーツ講演会 室田淳さんが講演

鉄人・室田さんがゴルフのすばらしさを語る

2月21日、中央市民会館でスポーツ講演会が開かれ、市内在住のプロゴルファー・室田淳（きよし）さんが『ゴルフ人生～「継続」と「向上心」～』というテーマでこれまでのゴルフ人生を振り返り、〝鉄人室田〟と呼ばれるゆえんなどを語りました。

また室田さんは、「家族に迷惑をかける長生きではなく、自分で何でもできる状態を長く続けていく長生きが理想で、ゴルフというスポーツは最適。激しい運動ではなく、10キロくらいは歩くし、数を数えるから脳にも良い。ゴルフをして長生きして良い人生を送ってほしい」と満員の観客に呼びかけました。

観客からの質問にもユーモアたっぷりに応え、会場は笑いに包まれていました

わがまち この人

書体デザイナーとしてフォント（文字の書体）を新たに作り出しているほか、大手企業のブランドロゴや画家として絵画の制作など幅広い分野を手がける

小金 哲志（こきん てつゆき）さん

作家名：KOKIN（恩間）

＊お名前は小金さんが制作したフォントを使用させていただきました

「幼い頃からきれいにデザインされている文字に興味がありました」と語る小金さん。これまでに3種類の日本語フォントを制作した。アイデアは小学生の時に読んだ小説や、興味を持った江戸文字などから得た。

1つのフォントを作るには、漢字や記号など少なくとも約8000字が必要だという。ほかの業務と並行しているためすべて完成させるまでには5、6年かかるそうだが、「文字が好きだから最後まで作り続けられるのだと思います」と意に介さない。

「私が作ったフォントがテレビや商品等で使われていくことが、何よりの楽しみです。私の作品を見て、次の世代の人が刺激を受けてくれればうれしいですね」と話す。現在も新たなフォント作りを進めている。その制作意欲は増すばかりだ。

越谷いちごラン

越谷産のイチゴとランニングを楽しむ

2月14日、レイクタウンで「越谷いちごラン」が行われました。これは、㈱JTB関東と越谷市観光協会による共催事業で、今回が初めての開催です。

当日は2キロ～42・195キロの4種目に計303人が参加し、ふだんから地域の方にランニングコースとして親しまれている大相模調節池の周囲を走りました。

「越谷いちごラン」はその名のとおり、越谷の新たな名物であるイチゴを広く知ってもらうことも目的としており、参加者には「越谷いちごタウン」で採れたイチゴのほか、イチゴのお菓子やスムージーが配られました。

大相模調節池の周りを快走！

ランチタイムコンサート

上質のサウンドを無料で体験できる昼下がり

2月18日、中央市民会館劇場でランチタイムコンサートが開催されました。

今年度最後となるコンサートを鑑賞しようと、開場前から多くの方が並び、正午過ぎには満席に。入場制限がかかるほどの盛況ぶりでした。

演奏は、サックスとピアノのサウンドで活躍中の「デュオ ルクレール（松本ひろ実さん・修一さん）」に遠藤真弓さんのパーカッションが加わる初のコラボ。ラプソディ・イン・ブルーなどおなじみの曲6曲に独特のアレンジを加え、〝ポップでキュート〟なサウンドを披露、観客を楽しませました。

熱の入った演奏に観客も大満足

外国人によるにほんご発表会

地域の外国人市民からのメッセージ

2月21日、中央市民会館で越谷市国際交流協会主催の「外国人によるにほんご発表会」が行われ、越谷市と近隣に住む7カ国14人がスピーチでそれぞれの思いを表現しました。

国際交流協会賞は、深夜に電車がなくなり困っていたところを最寄り駅まで送ってもらった体験「私が感動したこと」を語った葛国靖（かっこくせい）さん（中国）が受賞。会長賞はヤップ・ゲック・ラングさん（シンガポール）、来場者の投票で決まる「にほんご発表会賞」はムハマド・フスニ・ムバロクさん（インドネシア）が受賞しました。会場は終始和やかな雰囲気でした。

発表会終了後に参加者全員で記念撮影

市政・防災情報をメール配信 越谷シティメール配信サービス

テレビ広報番組 いきいき越谷

〈3月放送の主な内容〉
- ニュース：越谷市PR動画の配信開始
- 特集1本目：こしぶら散歩（蒲生駅東側）
- 特集2本目：こしグルWalker（満天食堂）
- ズームアップ：科学技術体験センター「ミラクル」の出張サイエンスショー

■テレビ埼玉
3月19日(土)・20日(祝) 9:30～
■J:COM越谷
3月21日(休)～27日(日)
9:00～、20:00～
■右の二次元コードから越谷市公式チャンネル(YouTube)へアクセスできます。

◀特集より

〈広告〉

文教大学

特別講演「生涯学習のススメ」
－文教大学に行ってみよう－
「学び」で輝く ～これからの人生と地域～
文教大学学長 野島 正也
4月16日（土）13：30～15：30
会場：文教大学 越谷キャンパス
定員：200名（申込順・定員になり次第締め切ります）
＊パンフレットを請求の上、お申込みください
特別講演は参加無料です

オープンユニバーシティ
大学で気軽に学ぶ
春期講座受講生募集
【無料講座】大学図書館を使ってみよう／図書ボランティアのススメ
【寺子屋】中学教科書の学びなおし講座　【特別企画】手話会話
【教　養】絵本の愉しみ方／古典演劇／植物学／越谷の歴史
あやしい「科学」の見分け方／医療福祉／説話と仏像
書き方・話し方／遠藤周作／論語を読む／朗唱を楽しむ 他
【趣　味】デジタルカメラ／パソコンで行うビデオ編集／囲碁／書道
ペン字／ヨガ／フラダンス／ポル・ド・ブラ／気功
【語　学】英会話（初級・中級）／シニアのための英会話
英語発音の基礎／中国語／韓国語
【パソコン】2講座開講　【資格取得】医療事務／TOEIC対策
【親子科学教室】タネと発芽・ニボシの解剖ー生物の標本づくり（小学生の親子対象）
▶外国人のための日本語講座（基礎～初中級レベル）
まずは資料をご請求ください
0120-160-449（固定電話のみ）
TEL.048-974-8811（代表）
文教大学生涯学習センター
東武スカイツリーライン北越谷駅 徒歩約10分
〒343-8511 越谷市南荻島3337 FAX. 048-974-8878
kshougai@stf.bunkyo.ac.jp
文教 生涯 検索

市の人口
平成28年2月1日現在

人口	33万6574人（前月比9人増）	男	16万7660人（前月比3人増）
世帯	14万5643世帯（前月比74世帯増）	女	16万8914人（前月比6人増）