

こしかがや



特集	越谷市自治基本条例が施行から10周年を迎えるんです！	2
特集	子どもたちの笑顔があふれる居場所づくり	6
	巻き起こせ！ 越谷アルファーズ旋風 越谷アルファーズB2参戦	10
〈まちは楽しい宝島〉	3年ぶりに開催 越ヶ谷秋まつり	12
ときめき★インタビュー	作家 町屋 良平(まちや りょうへい)さん	16

生涯学習
メニュー

トライ

TRY

折り込まれて
います

越谷市自治基本条例とは

- 地方分権の進展と社会環境の大きな変化に対応するための「まちづくりのルール」
- 目的は「住みよい自治のまちの実現」
- 主人公は「市民」。市民とは、市内に住み、働き、学びまたは活動する個人や団体をいいます

自治の基本理念(基本となる考え方)

市民主権
「市民」がまちづくりの主人公であるという考え方です。「市民」、「議会」、「市長等」の3者が、お互いに協力してまちづくりをすすめていきます。

人間尊重
「市民」一人一人が人間として尊重され、「やさしさ」や「心の豊かさ」などの人間らしさに満ちたふれあい豊かなまちづくりを行うという考え方です。

自治の基本原則(基本となるすすめ方)

参加の原則
まちづくりの主人公である「市民」が、その当事者として市政に参加して、まちづくりに取り組みます。

協働の原則
「市民」と市が、それぞれの役割を認識し、対等な立場で連携・協力し、まちづくりに取り組みます。

情報共有の原則
市の積極的な情報提供と「市民」が保有する情報の市との共有を基本とした、まちづくりに取り組みます。

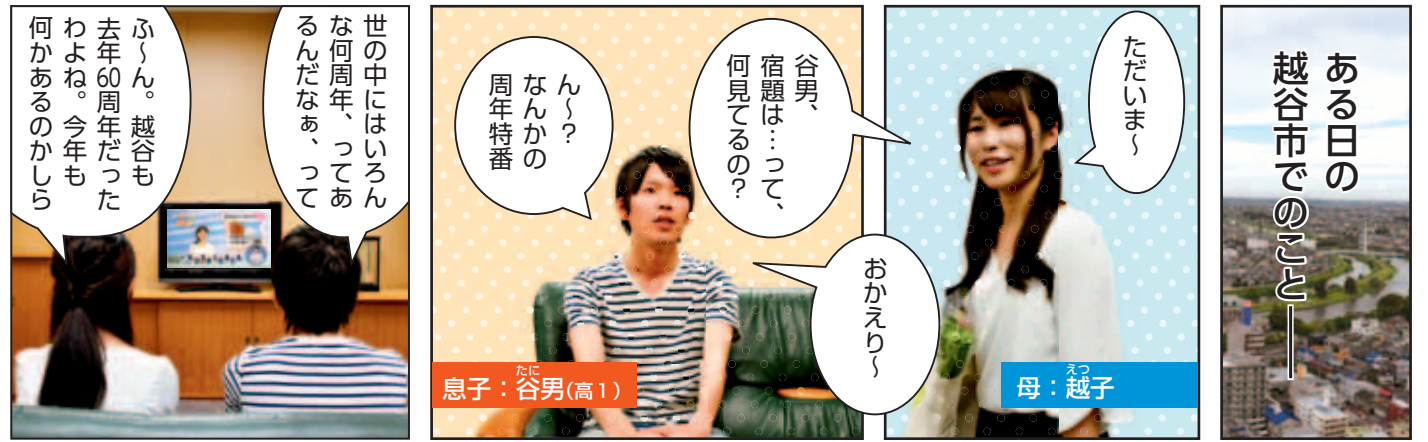

実は越谷市自治基本条例が施行から10周年を迎えるんです!

自治基本条例とは? どのようなものか、どんな取り組みがあったのかをご紹介します!



周年なんでもリポーター

越子 土足厳禁ですよ! スリッパ履いてください!

谷男 というか誰ですか、あなた!

リポーター す、すみません! 改めましてこんにちは! 私は周年なんでもリポーターです! 越谷市のまちづくりのルールである越谷市自治基本条例を説明してきました。

越子 まちづくりのルール? どういうこと?

リポーター つまりですね、越谷市自治基本条例とは、越谷市の条例、規則、計画などのあらゆる施策の基本となるものなんです。ちょっと無茶な例えになりますが、市が「自然豊かなまちをつくりたいから、これから公園を設置するときには、花壇や樹木を公園の敷地の半分以上植えることとする」なんて決まりを作ったら、どう思いますか。

越子 自然が増えるのはいいことだけど、子どもが遊ぶスペースが無いのは

リポーター そうですよ。私たちが越谷をいいまちにしたと思ってるし、いろいろ活動されている方もいるでしょう。

リポーター そうですよ。市民の皆さんにもいろいろな思いがありますから一緒にまちづくりができないと困りますよね。そこでつくられたのが、越谷市自治基本条例です。市と市民の皆さん、それぞれの「越谷をいいまちにした」という思いをひとつにできるようなして、協働によるまちづくりが進められるようにしているんです。

谷男 協働って、ともに力を合わせて活動する、って意味だよ。今まではそうじゃなかったってこと?

リポーター もちろん今までも協働によるまちづくりはしていました。でも具体的な根拠はないままだったので、市と市民の役割が明確になっていきました。そこで10年前、越谷市自治基本条例を制定し、市民の参加と協働によるまちづくりの方法を具体的な手続き・仕組みとして明確にしたわけです。



特集

越子 まちづくりって、行政がメインで勝手にどんどん進めてるんだと思っていただけ、違うのね！

私たち市民、一人一人が意見を言っていて、参加してまちづくりが進められるようにしているのが越谷市自治基本条例なのね。

リポーター わかっていたんだけどうれいんです！

越谷市自治基本条例では、「市民」を主人公とした参加と協働によるまちづくりをより一層推進していくことや、まちづくりの主体である「市民」「議会」「市長等」の役割を明確にしています。これからも市民の皆さんには、越谷への愛着を持って、市と一緒にによりよいまちづくりの推進に取り組んでいただければと思います。

谷男 それって、自分も参加できるの？ 学生さんだけじゃないの？

リポーター もちろんです！ 学生も、働いている方も、団体も、皆さん市民です。一緒に豊かな越谷市をつくっていきましょう！

越子 いいわね！ 豊かな越

越谷市自治基本条例ができて、一体何が変わったのか？

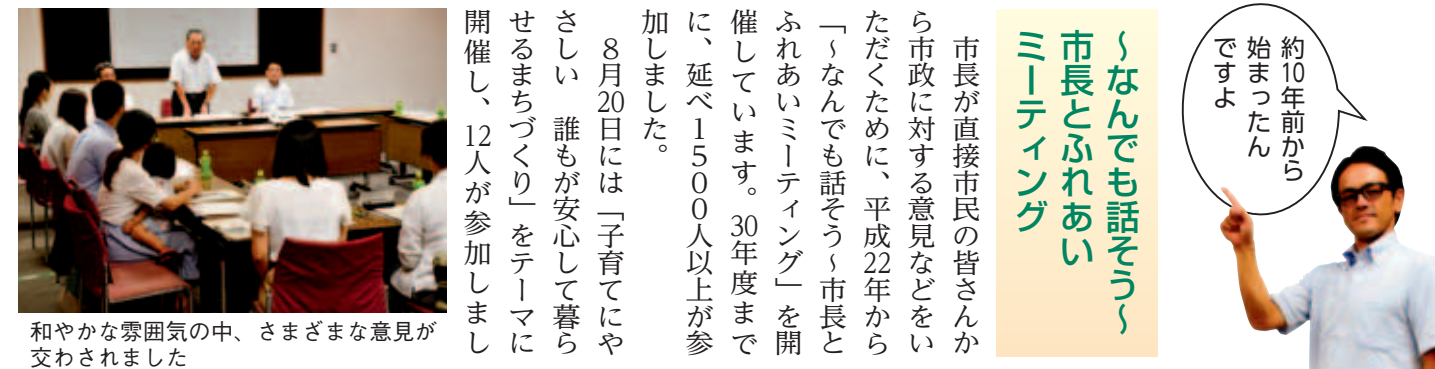
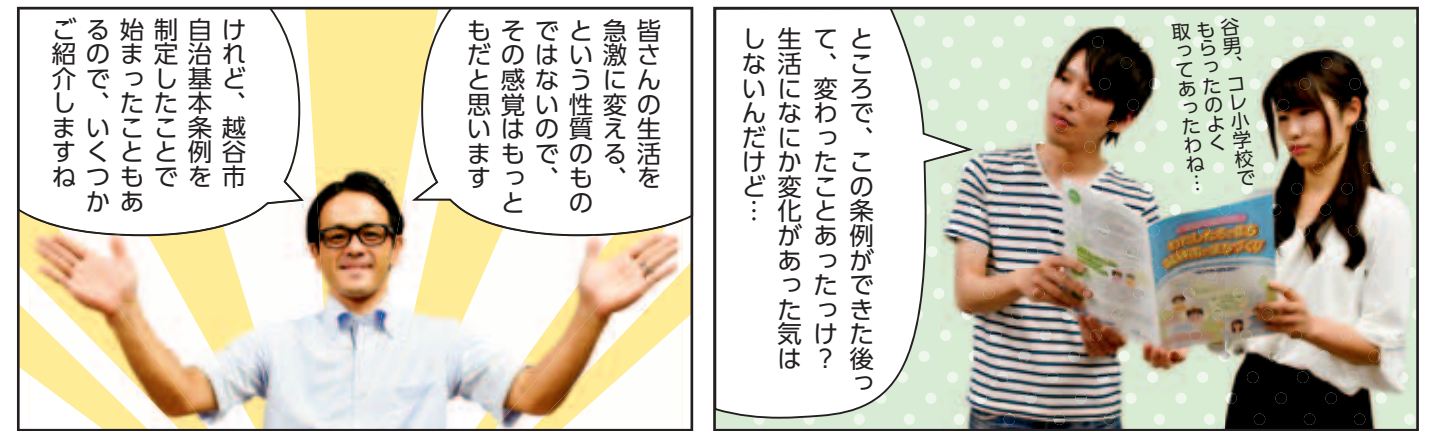

市長が直接市民の皆さんから市政に対する意見などをいただくために、平成22年から「〜なんでも話そう〜市長とふれあいミーティング」を開催しています。30年度までに、延べ1500人以上が参加しました。

8月20日には「子育てにやさしい 誰もが安心して暮らせるまちづくり」をテーマに開催し、12人が参加しました。

和やかな雰囲気の中、さまざまな意見が交わされました

市長と意見交換をしたいという市民活動団体や企業を募集中ですよ！

越谷市自治基本条例推進会議

越谷市自治基本条例の実効性を確保することを目的として、

ふれあいミーティングは、▽市が設定したテーマについて、関心のある市民の皆さんと意見交換を行う ▽まちづくりに取り組んでいる市民活動団体や、地域の活性化などに貢献している企業の活動の場に市長が直接訪問する、という2つの方法で実施しています。

越谷市自治基本条例施行10周年 講演会

みんなでつくろう！ すみよいこしがや!!

手話通訳あり

〈日 時〉 10月4日(金)、午後1時～4時
 〈会 場〉 中央市民会館劇場

〈内 容〉 ▽第1部…基調講演「自治基本条例をどのように活用するか」。講師は立教大学コミュニティ福祉学部コミュニティ政策学科教授の原田晃樹さん
 ▽第2部…活動発表(越谷市住まい・まちづくり協議会、NPO法人越谷ふるさとプロジェクト)

〈定 員〉 320人
 〈費 用〉 無料
 〈申込み〉 当日会場へ
 *駐車場に限りがあります。公共交通機関をご利用ください
 ☎ 政策課 ☎963-9112

原田晃樹さん

谷市！ 私も何か協働のまちづくりに参加してみようかしら？ でも、急に参加するのは難しいわよね？ まず何をしたらいいのか、どんなことをしているのかを知ることができる機会は無いの？

リポーター あります、あります！ 10月4日に中央市民会館で講演会が開かれますので、ぜひ聴きに行ってみてください。実際に市と協働でまちづくりを行っている市民活動団体の活動発表なども聴くことができますよ。



ワンポイント 自治基本条例の特徴って？

- **市民のための条例** 市民の皆さんに分かりやすい記述と構成を心がけました。
- **自治の推進** 市民の皆さんの参加と協働によるまちづくりを明確にしています。
- **豊かな地域社会の創造** 「誰もが安心し、楽しく生活していけるまち」の実現を目指すことを明確にしています。

「越谷市自治基本条例」覚えていただけましたか？ 説明したいことはまだまだありますが、今回はここまで。

お伝えできていないことがたくさんありますので、ぜひ講演会の会場にお越しください！

では、私はこの辺り〜

あっ！ スリッパはちゃんと返してね！

完

越谷市自治基本条例について、詳しくは下記へお問い合わせください
 ☎政策課(本庁舎2階) ☎963-9112

で、平成22年4月に設置しました。公募による市民、コミュニティ組織からの推薦者や学識経験者で構成されています。

推進会議では、越谷市自治基本条例が適正に運用され、その役割を十分果たしているか、また、条例にのっとって「参加と協働」によるまちづくりが推進されているかなどの検証を行っています。

さらに、自治基本条例を多くの市民の皆さんに知ってもらうように、条例の普及・啓発の取り組みについての議論も行っています。推進会議の会議資料などは市ホームページで公表しています。

パブリックコメント(意見公募手続)

平成21年から、重要な計画等を策定する際には、あらかじめ計画等の案を公表し、市民の皆さんの意見を聴くパブリックコメント(意見公募手続)を行うこととしています。皆さんから提出された意見に対する市の考え方は、ホームページで公表しています。

ワンポイント 自治基本条例で何が変わったの？

まちづくりの主体である「市民」「議会」「市長等」の役割を明確にし、市政に関する情報の共有や参加と協働のルールについて具体的に定めることで、市民の皆さんの声をより一層、市政に反映させることができます。

自治基本条例が、市民生活に急激な変化をもたらすことはないと言われていますが、市民の皆さんと市がお互いに協力することで、越谷らしい、住みよいまちの実現に一歩ずつ近づいていきます。

特集



火を使って料理をすることもあります

「NPO法人越谷にプレーパークをつくる会」は、子どもたちがやりたい遊びを自由にできる禁止事項の少ない遊び場をつくるために、平成14年に任意団体として発足しました。

プレーパークは、初めて会った者どうしが仲良くなれる場所として、多くの親子に親しまれています。「今後は、日常的な遊び場として運営していきたいです。日常的に開催することができれば、いろいろな世代の人の交流の場にもなります。小学生から大人までが楽しめる居場所を作りたいです」。

「プレーパークでは、ほかの公園ではできない火や水を使った遊びをするため、地域の方の理解が必要です。活動当初は、水遊びや火遊びをする子どもを見た地域の方から、水の使い過ぎだ、火を使うのは危ない」という意見が寄せられました。そこで、プレーパークの冊子を発行し配布しながら、プレーパークについて説明していきました。今では、多くの方から理解をもらい、子どもたちは、自分で穴を掘って作った池で泥だらけになりながら遊んだり、そうめんを食べるために火をおこしたりと、毎回自由に遊んでいます。大人に内緒な方が楽しい遊びが生まれるんですよ。だからこそ、内緒で遊べる空間をつくってあげたいですね」。

プレーパーク NPO法人 越谷にプレーパークをつくる会



NPO法人越谷にプレーパークをつくる会代表 瀧野 彩子さん

〈開催日〉 広報こしがやお知らせ版、市ホームページをご覧ください
〈時間〉 午前10時～午後3時
〈会場〉 大袋原っぱ公園 (西大袋土地区画整理事業地内)
〈費用〉 無料
〈問合せ〉 ☎090-7411-4693

特集 子どもたちの笑顔があふれる 居場所づくり



みんなで一緒に作業をします



地面を掘って水遊びをします

放課後子ども教室 越小っ子キラリン教室



越小っ子キラリン教室代表 会田 容子さん(後列左端)

放課後子ども教室は、毎年5月に年間の申し込みを受け付けています。参加を希望する方は来年度の受け付け期間に各教室へ直接お申し込みください。

参加者からボランティアへ



越小っ子キラリン教室 飯田 真優さん

Q. 小学生のころの思い出は？
A. 工作が好きでした。
Q. ボランティアになったきっかけは？
A. お姉さんたちと遊んでいたのが楽しかったので、自分も同じように年下の子もたちの面倒を見てあげたいと思い、ボランティアになりました。

放課後子ども教室の「越小っ子キラリン教室」は、放課後、子どもたちが安全・安心に活動ができる居場所を作るために、平成17年度から活動を始めました。宿題やスポーツ・文化活動のほか地域の方との交流など、さまざまな活動を行っています。「越小っ子キラリン教室では、宿題を終えてから遊ぼう」を約束事にしています。子どもたちはランドセルを置いてから、まずは宿題をやり、終わってからそれぞれの居場所を見つけて自由に遊んでいます。

放課後の教室や公共施設等を活用して、子どもが宿題やスポーツ、文化活動のほか、地域の方との交流活動を行う場所です。子どもが地域社会の中で心豊かな居場所をもちたいと、子どもたちが遊びを自分の責任で」という考えのなか、木登りや水遊びや泥んこ遊び、火遊びなど、子どもがやりたい遊びに挑戦できる冒険遊び場です。プレーパークには、プレーリーダーと呼ばれる大人がいます。遊具の点検や場所の安全確保などを子どもの視点に立って行い、遊び場を支えています。子どもが遊びを通して、生きていくために必要な力を身につけて、成長していく場所となっています。

地域の方や市民活動団体などが子どもに対し、温かくて栄養のある食事や地域の方との交流を提供する場所です。子どもだけでなく大人も参加できるため、ひとり親家庭で育児を頑張っている保護者や、子育てについての相談相手がない保護者のほか、1人暮らしの高齢者も一緒に食事を楽しむことができます。また、食事の提供だけでなく、地域の方を交えて昔遊びを行っていることも食堂もあり、子どもの成長を見守る場所として、大切な役割を担っています。

放課後を1人で過ごすお子さんや、家族と一緒に食事を取ることができないお子さんがいます。市内には、プレーパークや放課後子ども教室、こども食堂など、そんなお子さんが楽しく過ごせる場所があります。今号では、子どもの居場所づくりに取り組む団体を紹介します。 園プレーパーク・放課後子ども教室について：青少年課 ☎963-9308、こども食堂について：子育て支援課 ☎63-9165

特集

市内にある 子ども食堂一覧

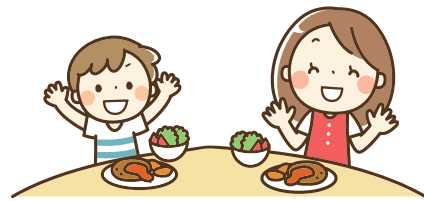

せんげん台子ども食堂

〈日時〉 毎月第3火曜日、午後4時～7時
 〈場所〉 千間台記念会館(千間台西1-9-9)
 〈費用〉 子ども無料、保護者300円
 ☎ 草場 ☎978-5774



ふくろう子ども食堂

〈日時〉 土曜日(2週間置き)、正午～午後2時
 *今後の予定は9月28日(土)・10月19日(土)です
 〈場所〉 大袋地区センター
 〈対象〉 20食限定
 〈費用〉 小・中学生100円、保護者300円
 ☎ 藁田 ☎070-4286-7610



多世代交流施設まくりの家

〈日時〉 毎週月曜・水曜・金曜日(祝日を除く)、午後3時30分～7時
 〈場所〉 間久里住宅集会所(上間久里63-1)
 〈費用〉 小・中学生無料、大人1円～300円の寄付制(事前申し込みが必要です)
 ☎ NPO法人地域子ども包括支援センター ☎964-8000



越谷子ども食堂

〈日時〉 月曜～金曜日(祝日を除く)、午後5時～7時
 〈場所〉 放課後児童クラブ越谷中央教室(越ヶ谷2-9-6)
 〈費用〉 小・中学生無料、大人1円～300円の寄付制(事前申し込みが必要です)
 ☎ NPO法人地域子ども包括支援センター ☎964-8000



なんこしポケット

〈日時〉 不定期開催
 〈場所〉 南越谷地区センター
 〈費用〉 小・中学生無料、大人1円～300円の寄付制(事前申し込みが必要です)
 ☎ NPO法人地域子ども包括支援センター ☎964-8000



子育て食堂たんぽぽ

〈日時〉 第3土曜日(隔月)、午前11時～午後2時
 *今後の予定は12月21日(土)・令和2年(2020年)2月15日(土)です
 〈場所〉 埼玉県立大学(三野宮820)
 〈費用〉 小・中学生100円、大人300円
 ☎ 三宅 ☎201113r@spu.ac.jp



子ども食堂 じゅげむ

〈日時〉 毎年2月・8月の2回、午前10時30分～午後2時
 〈場所〉 デイサービスセンター「こころ」(千間台西1-6-2)
 〈費用〉 小・中学生100円、大人300円
 ☎ 半場 ☎jugemu2017@yahoo.co.jp



すべて手作りのメニュー

「せんげん台子ども食堂」は、千間台地域に住む子どもたちが放課後に安心して過ごせる場所を作るために、平成28年に設立した団体です。毎月30人～40人の子どもと20人程度の大人が、せんげん台子ども食堂を訪れ、遊びや食事を共にしています。「子ども食堂の活動を始める前は主任児童委員の活動を行っていましたが、その際、学童に入らなかった子どもの保護者から暗くなるまで子どもが1人で留守番することになってしまっ

子ども食堂 せんげん台 子ども食堂



せんげん台子ども食堂代表
草場 澄江さん

〈日時〉 毎月第3火曜日、午後4時～7時
 〈会場〉 千間台記念会館(千間台西1-9-9)
 〈費用〉 子ども無料、保護者300円
 〈問合せ〉 ☎978-5774

てきてくれたことがあります。活動を始めてから3年6カ月の間には、せんげん台子ども食堂に来た人との多くの思い出があります。「毎回来ている3人の子どものお母さんがブルーベリーチーズケーキを焼いて持ってきてくれたことがあります」。

この日のメニューは、タコライス、ジャガイモとタマネギの煮物、コーンスープ、スイカ。「食材の多くは、市民農園などで野菜を作っている地域の方やグリーン・マルシェ、リサイクルプラザから提供してもらったものです。子ども食堂は、地域の方に支えられて成り立っています」。

現在、せんげん台子ども食堂では、ひとり親家庭を対象に無料で食品等を配付するフードパントリーという活動を始めました。「せんげん台子ども食堂が少しずつ地域の方に知ってもらえてきていると実感しています。今後は、いつ来ても誰かが出迎えてくれて、一緒に食事したり、勉強を教えたりできる場所を作っていきたいです」。

毎日の子育てだけで大変なはずなのに、皆さんで食べてとたくさん持ってきてくれたんです。子どもたちはおいしい笑顔で食べていて、持ってきてくれたお母さんも照れていました。ほかにも、以前来ていた子どもが高校生になり、これからはボランティアとして参加したいと言ってくれたこともあります」。



みんなで食事をします

子ども食堂で使用する食材はどこからくるの？

リサイクルプラザ



市では、食品ロス削減の一環として家庭で余っている食品を持ち寄るフードドライブを実施しています。

〈受付時間〉 火曜～日曜日(月曜日が祝日の場合、翌火曜日も休館)、午前9時～午後5時

〈回収品目〉 インスタント・レトルト食品、乾物、缶詰、調味料等

〈回収条件〉 未開封で包装や外装が破損していない、賞味期限の記載があり、期限が2カ月以上

☎ リサイクルプラザ(砂原355) ☎976-5371

グリーン・マルシェ



グリーン・マルシェでは、出荷登録している約200軒の農家の皆さんが野菜を持ち寄るフードドライブを実施しています。



市民農園・いきいき農園

市民農園やいきいき農園は、農業に対する理解を深めてもらうことを目的に、市が農地を借りて区画を市民に貸し出している農園です。



巻き起こせ！越谷アルファーズ旋風

越谷アルファーズB2参戦

北米のプロバスケットボールリーグ・NB Aで八村塁選手が日本人初のドラフト一巡目指名を受けるなど、今、日本のバスケットボール界は、大きな盛り上がりを見せています。そうしたなか、越谷市を本拠地とするバスケットボールチーム・越谷アルファーズが、今シーズンから国内男子プロバスケットボールリーグ「Bリーグ」のB2リーグに参戦します。

市は、引き続き、ホームゲームを総合体育館で開催できるような支援やチーム情報や試合結果などを広報紙に掲載するなどの支援を継続していきます。9月からのいよいよ2019-20シーズンがスタートします。皆さんで応援し、日本中に越谷アルファーズ旋風を巻き起こしましょう！

（株）フーズインザフード越谷アルファーズ 事業部 ☎960011033

18チームが3つの地区に分かれしのぎを削るB2リーグ

B2リーグは、18チームが東・中・西地区に分かれ試合を行い、順位を決定します。越谷アルファーズは中地区に所属します。

レギュラーシーズン：18チームによるリーグ戦。地区の全チームと6回戦、他2地区の全チームと2回戦+任意の3チームと2回戦の計60試合。各地区の上位2チームとこれらを除いた12チームの上位2チームの計8チームがプレーオフに進出。プレーオフ：8チームによるトーナメント戦。優勝、準優勝したチームがB1昇格、3位のチームがB1・B2入れ替え戦に出場。

中地区の6チーム

チーム名	ホームタウン	昨シーズンリーグ・順位
信州ブレブウォリアーズ	長野県千曲市・長野市	B2・1位
豊通ファイティングイーグルス名古屋	愛知県名古屋市	B2・2位
西宮ストークス	兵庫県西宮市	B2・3位
アースフレンズ東京Z	東京都	B2・4位
東京エクセレンス	東京都	B3・1位
越谷アルファーズ	越谷市	B3・2位



青野ヘッドコーチ「今期のアルファーズ」

私たちは対戦相手よりも背の高い選手を多く使ったり、足の速い選手のスピードを生かしたりと多様な戦い方ができるチームですが、全員のチームワークで固いディフェンスから速い展開に持っていくプレーをトレードマークにできればと思います。今シーズンのアルファーズには、元気のいい仲間がそろっています。見に来た方が元気をもらえるようなチームを目指します。

ホーム開幕戦は9/28・29 総合体育館を埋め尽くせ！

9月21日(土)の熊本ヴォルターズ戦(於：熊本県立総合体育館)がシーズン開幕戦となる越谷アルファーズ。翌週28日(土)・29日(日)の信州ブレブウォリアーズ戦が総合体育館でのホーム開幕戦となります。信州は昨シーズン中地区1位の強豪チーム、見ごたえのあるハイレベルな試合が期待できます。アルファーズの選手たちにプラスアルファの力を与えるため、地元越谷での盛大な応援をお願いします。さあ、みんなでレッツゴー、アルファーズ！

チケットの購入について

前売りチケットは下記の二次元コードから越谷アルファーズホームページでご購入ください。また、試合当日は会場当日券を購入できます。
*ホームページからチケットを購入する際は、BURGUNDYまたはCLUB BURGUNDYへの登録が必要です



ホームゲーム試合日程

(会場：総合体育館(増林2-33))

日程、開始時刻	対戦相手
9/28(土)、15:00	信州ブレブウォリアーズ
9/29(日)、14:00	信州ブレブウォリアーズ
10/5(土)、15:00	東京エクセレンス
10/6(日)、15:00	東京エクセレンス
10/16(水)、19:00	信州ブレブウォリアーズ
10/26(土)、15:00	香川ファイブアローズ
10/27(日)、15:00	香川ファイブアローズ
11/2(土)、15:00	茨城ロボッツ
11/3(祝)、15:00	茨城ロボッツ
11/15(金)、19:00	愛媛オレンジバイキングス
11/16(土)、15:00	愛媛オレンジバイキングス
12/7(土)、15:00	福島ファイヤーボンズ
12/8(日)、15:00	福島ファイヤーボンズ

*その他の試合について詳しくは、越谷アルファーズホームページをご覧ください

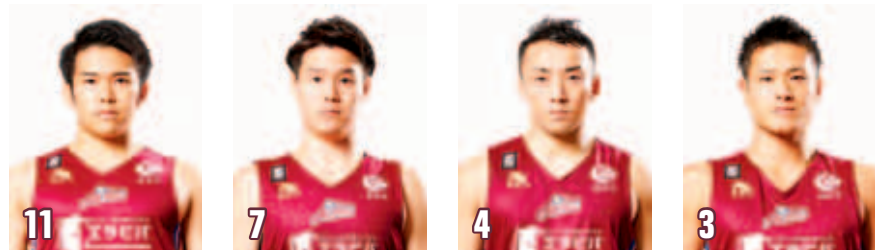

①酒井 達也 (さかい たつや) ②PG ③167cm ④70kg
①堀塚 直人 (しおつか なおと) ②PG ③182cm ④81kg
①井上 貴志 (いのうえ たかし) ②PG ③173cm ④76kg
①堀塚 蛭 (よこつか ほたる) ②SG ③181cm ④78kg



今シーズンから公式ロゴも一新

今シーズン登録選手



①Charles Hinkle (チャールズ ヒンクル) ②PF ③195cm ④98kg
①鳴海 亮 (なるみ りょう) ②PG ③170cm ④70kg
①田村 晋 (たむら すすむ) ②PF ③190cm ④79kg
①鮫島 宗一郎 (さめじま しゅういちろう) ②SF ③188cm ④82kg
①西片 翼 (にししか たつばさ) ②SF ③185cm ④78kg
①Andrew Naymick (アンドリュウ ネイミック) ②C ③208cm ④105kg

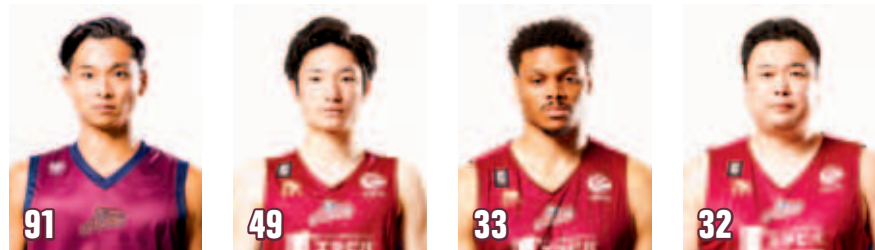

①落合 知也 (おちあい ともや) ②PF ③195cm ④93kg
①飯田 鴻朗 (いひだ ひろとき) ②PG ③180cm ④68kg
①Daniel Orton (ダニエル オルトン) ②C ③208cm ④130kg
①長谷川 武 (はせがわ たけし) ②PF ③195cm ④120kg

*PG…ポイントガード、SG…シューティングガード、SF…スモールフォワード、PF…パワーフォワード、C…センター

西片 翼キャプテン コメント

まずは全員で優勝を目指して戦いたいと思います。昨シーズンに引き続き、今シーズンも面白いメンバーがそろっています。9月28日・29日のホーム開幕戦では、満員の会場でプレーできればうれしいので、ぜひ会場にお越しください。

Interview

シーズン開幕を控えた7月27日に総合体育館で公開練習を行った越谷アルファーズ。見学に来ていたアルファーズファンの2人にお話を聞きました。

Q1. アルファーズを応援するようになったきっかけは？

春翔くん(以下春)、夢叶くん(以下夢)：2人とも、ミニバスのチームで試合を見に行ったのがきっかけです

Q2. お気に入りの選手は？

春：全員!!!
夢：鳴海選手。ロングシュートがばんばん入るから！

Q3. 今シーズンからB2で戦うアルファーズに一言

春：昨シーズンのB2入れ替え戦を見に行き、昇格するところを見られて嬉しかったです！一番強いチームになってほしい！応援してます！
夢：B1に昇格して1番になってほしい！



西嶋春翔君 (9)



吉田夢叶君 (9)

ファンクラブ

クラブ バーガンディ 「CLUB BURGUNDY」

入会するとこんな特典が！

- ホームゲームに先行入場できる
- ホームゲーム後の会員限定イベントに参加できる
- 会員限定チケットホルダーがもらえる

そのほかコースごとに特典の内容が異なります。

試合の情報やファンクラブについてなど詳しくは越谷アルファーズ公式ホームページ (<https://www.koshigaya-alphas.com/>) またはBリーグ公式ホームページ (<https://www.bleague.jp/>) をご覧ください



10月12日(土)
13日(日)

3年ぶりに開催

越ヶ谷秋まつり



ここが見どころ! 秋まつり チェックポイント

にぎやかな祭りのなかでも、特に注目したい見どころを紹介します。

山車引き揃え



8台の山車が集結
大きな山車がすれ違う様子は
圧巻です

古式ゆかしい 時代衣装



▲稚児巫女の行列

▲正式な衣冠の神官や、
冠をつけた姫の姿も



▼大きな掛け声と
ともに山車の向
きを変える

山車の 方向転換

江戸時代の越ヶ谷の文化を今に伝える越ヶ谷秋まつり。タイムスリップしたような気分になれるかも? ぜひお出かけください!

令和元年年番町 新石三総代
越ヶ谷秋まつり実行委員会
荒井 隆之さん



越ヶ谷秋まつりは、300年以上続く伝統の祭です。現在は、地元の鎮守の神様のお祭り、地域住民による山車祭りの要素を持ち合わせています。

特に今年は、新しい元号になり、祝賀ムードの中で越ヶ谷秋まつりを盛大に行い、奉祝の気持ちを表したいと考えています。

祭りの運営は旧日光街道沿いの8つの町会が交代で年番を務めています。世代を超えて受け継いでいきたいという情熱的な考えのもとに、祭りに訪れる皆さんに楽しんでもらいたいという気持ちでいっぱいです。子どもたちも稚児巫女や山車行列への参加、木遣の稽古など、小さなころから関わっています。厳粛に行われる神輿の渡御・還御は古式ゆかしき形を今に残す伝統の儀式ですし、各町会自慢の山車の引き回しや、囃子方の競演、町内揃いの絵羽や鳶の半纏、各町会の獅子頭など魅力が満載です。

歴史と文化の担い手たちが団結し、祭を支えています。越ヶ谷町の人々の「心意気」と「粋」を肌で感じていただけたらと思います。皆さんのお越しをお待ちしています。

10月12日(土)・13日(日)に、越ヶ谷秋まつりが開催されます。越ヶ谷秋まつりは、旧越ヶ谷町で行われてきた五穀豊じようを祝う祭りで、江戸時代中期の元禄時代(1688年〜1704年)から伝わるものとされています。近年では数年おきに開催されており、今回は平成28年以来、3年ぶりに行われます。旧日光街道を巡る神輿や山車(※)の引き回しなど、見どころ豊富な越ヶ谷秋まつりをご紹介します。

江戸時代から受け継がれてきた旧越ヶ谷町のまつり

越ヶ谷秋まつりは2日間かけて行われ、久伊豆神社から神輿が出発する「神輿渡御」が始まります。渡御は300人以上の大行列となり、祭りの幹事役である「年番」の人々が先導、続いて衣冠単という正装姿の神官や、袴・袴姿の旦那衆、巫女の衣装に身を包んだ子どもたちなどが、厳かに進んでいきます。神輿が元荒川に架かる宮前橋を渡り、旧日光街道へ入ると、街道沿いにある八カ町(本町一〜三丁目、中町、新石一〜三、弥生町の各自治会)の8台の山車が出迎えます。ここからは山車も行列に加わり、お囃子の笛や太鼓の音、市の無形民俗文化財に指定されている「越ヶ谷の木遣歌」などに乗せ、旧日光街道や越ヶ谷駅前を巡ります。

各町会の山車が競演

その後、神輿は年番の町内(今回は新石三)に設置された御飯舎に納められ、翌日、神輿が久伊豆神社に戻る「神輿還御」の儀式が行われます。

越ヶ谷秋まつりでは、神輿渡御・還御のほかにも、2日間計4回、山車の引き回しが行われます。各町内の氏子衆が揃いの絵羽を身にまとい、重厚で威厳のある作りの山車を引く姿に注目です。地域の人々が一丸となって祭りを盛り上げます。山車はそれぞれ異なるデザインが施されています。なかでも、山車の最上部には各町会自慢の人形が飾られ、山車の迫力をさらに引き立てます。山車の引き回しは夜も行われ、2日間にわたり越ヶ谷のまちは祭り一色となります。山車：祭りの際に引いたり担いだりする出し物の総称。花や人形などで豪華な装飾が施されていることが多い。曳山・屋台ともいう。

大迫力の引き回し!



▶ライトアップされた山車

夜祭りも見逃すな!



ちょうちん
提灯の明かりが幻想的▶

越ヶ谷秋まつり会場案内図



スケジュール

10月12日出 神輿渡御 10時20分

久伊豆神社出発 11時10分ごろ

山車に迎えられ、町内に出発 13時20分ごろ

御仮舎に到着 16時18時10分、19時21時10分

山車引き回し

10月13日 神輿還御 13時30分

御仮舎から山車を従え、神社に出発 17時

久伊豆神社到着 10時30分、12時40分、19時21時10分

山車引き回し

*引き回し中の山車は危険ですので、近づきすぎず、関係者の指示に従ってください

*人混みに自転車を乗り入れるのは危険です



山車人形

落さないよう 慎重に!

山車には町会ごとに違う人形が乗っています。新石三の人形は胴体と足がほぼ一体、腕と頭は差し込み式で、分解した状態で保管しています。

かつては人形屋が町内に数軒あり人形の組み立て・着付けを行っていましたが、現在は休業中のため、すべて青年会が行っています。

祭り当日の朝、山車の高覧上層に乗せられて渡御を迎えます。



車輪。提灯

山車は、引き回しの前に車軸を抜いて潤滑油を塗布し、二日間の引き廻しに備えます。

ぼんぼり提灯、高張提灯や囃子舞台の天幕、絹の紫幕などを飾りつけ、祭り前日の夕方、山車小屋から引き出して車輪を清めて出番を待ちます。

山車図解

八カ町の山車 全部見せます!

新石三 青年会長 大野 喜代司さん



新石三の山車は、昭和58年に改修され、ほぼ形を変えずに引き回しています。越ヶ谷小学校の近くに山車小屋があり、組まれた形で保管しています。車軸に負担をかけないようにジャッキアップし、浮かせた状態で布やシート等で養生しています。

改修当時は、町内に山車を組み立てられる職人がたくさんいたので自町内で改修作業が進められていました。ヒノキの台枠は、ねじれを補修し、車輪は改修前の古いものをそのまま使用しています。高覧部分は上層、囃子座、下層を全て作り変えました。米ヒバ材を使用し、出来上がった当時は真っ白な山車だったのですが、現在では年数を経て、いい色具合になりました。

町の歴史が染み込んだ山車をご覧ください。

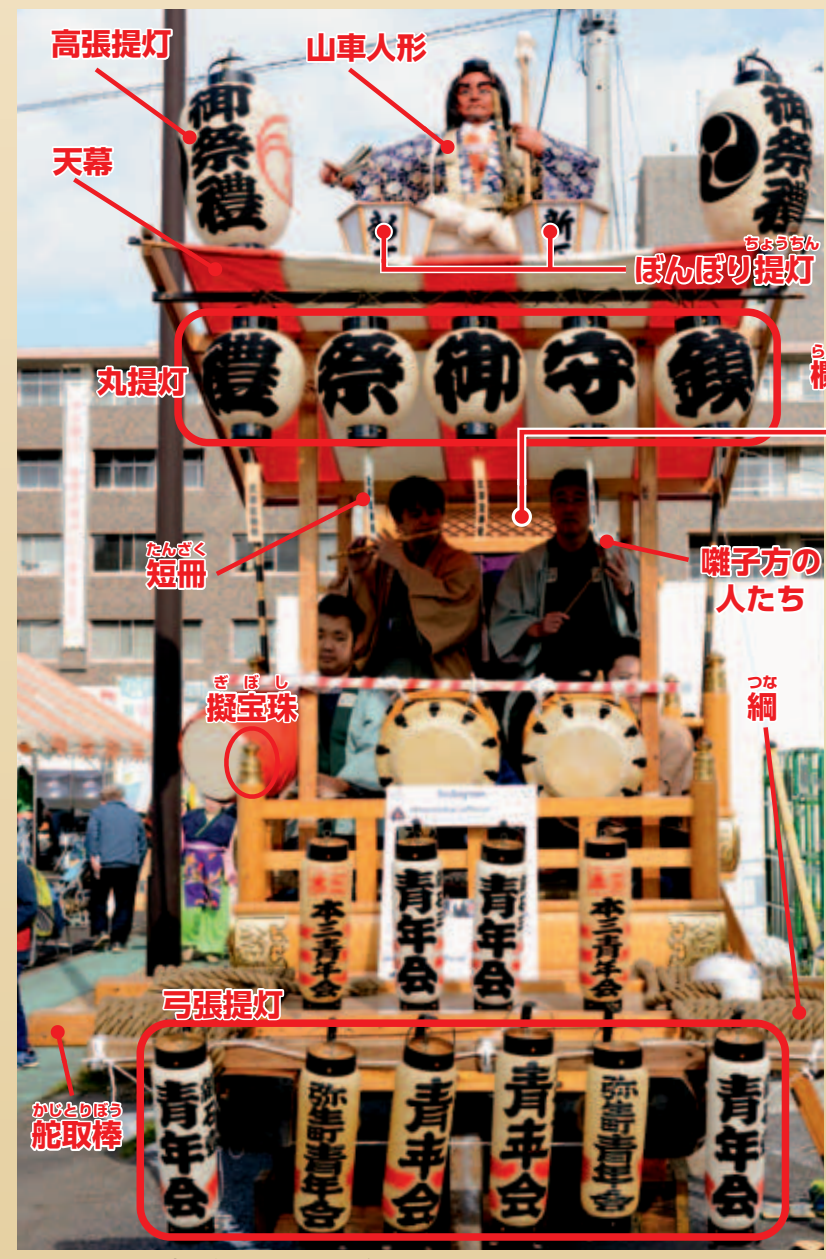

上層
高覧 (高欄ともいう)
囃子座
下層

【山車データ】
全長 18尺5寸 (約5.6m)
高さ 16尺5寸 *人形含む (約5m)
幅 7尺6寸 (約2.3m)

平成30年市民まつり会場に展示されていた新石三の山車

本町三丁目

昔話で有名なヤマタノオロチを退治した英雄。白木作りに紅白の天幕という昔ながらの作り



素戔鳴尊



弥生町

刀を振り上げ、凛々しい姿で鎮座しているので遠くからでもすぐに分かる



日本武尊



中町

剣を持ち長い髭を蓄え大きな目でらむ学業成就の神様。囃子座の彫刻が特徴的 *新石二の人形と同じモチーフ



鐘馗



新石一

日本神話に登場し、日本を建国した初代天皇とされる。漆で塗られ光沢がある山車が特徴



神武天皇



本町一丁目

お面により龍神と人の2つの姿を持つ鼠屋武善作の人形。



龍神



新石二

中国の道教の神様。白木に紅白の提灯が特徴の山車。引き綱も紅白になっている



鐘馗



本町二丁目

忠義を尽くし文武に優れた名将。囃子座に屋根があるのが特徴の山車



楠木正成



新石三

歌舞伎の演目「勧進帳」安宅の関でおなじみ、山伏姿の弁慶にご注目!



弁慶



ときめき インタビュー



町屋 良平
まちやうへい/Ryohei Machiya

…プロフィール…

昭和58年、東京・浅草生まれ。3歳から24歳まで越谷市に居住。埼玉県立越ヶ谷高校卒。平成28年『青が破れる』で第53回文藝賞を受賞し、同作で作家デビュー。平成30年5月に発表した『しき』が第159回芥川賞候補に選ばれるも受賞を逃すが、同年10月発表の『1R1分34秒』で第160回芥川賞を受賞。今年6月に越谷を舞台としたパラレル私小説『愛が嫌い』が出版されている。

受け入れられる 予感がした受賞作

そして今年1月、新進作家に与えられる芥川賞に輝いた町屋さん。受賞作『1R1分34秒』は、町屋さん自身がボクシングを習っていた経験から書き上げた作品で、壁に突き当たっている21歳のプロボクサーが、駆け出しトレーナーの変わり者、ウメキチの元で新たな可能性を切り開いていく物語。



体が弱かった子ども時代の反動で社会人になってはじめてボクシング

今年1月、若きプロボクサーの葛藤を描く『1R1分34秒』で第160回芥川賞を受賞した町屋良平さんは越谷育ち。幼少期から多感な学生時代を過ごした越谷での暮らしと風景が、創作の原点になっていると言います、小説の舞台としても登場させています。

同世代の作家に 刺激されてプロへ

町屋さんが越谷に住み始めたのは3歳から。以降、24歳まで続いた越谷での暮らしの中で、小説家への夢を育んできたといいます。「子どものころから物語が好きで、小学生のときは家の近所の北部市民会館の図書室によく通っていました。そのころは本を読むより、紙芝居を眺めていることが多かったですね。国語が好きで作文も結構得意だったので、子ども心に『小

説家になれるんじゃないか』と思っていました。実際に小説らしきものを書き出したのは中学生のときで、当時は大好きなさくらもこさんの作風をまねて書いたりしていましたね」と町屋さん。高校時代、フリーター時代と書き続けていましたが、本気でプロの小説家を目指そうと決意するのは20代に入ってから。「羽田圭介さんや綿矢りささんなど自分と同世代の若い作家が活躍していることにすごく刺激を受けましたね。それで自分もプロと

してやっていきたいという気持ちが強くなって、デビューにつながった。習作を繰り返し、平成28年、32歳のとき、『青が破れる』で新人の登竜門として名高い文藝賞を受賞し、ついにデビューを果たします。

「羽田圭介さんや綿矢りささんなど自分と同世代の若い作家が活躍していることにすごく刺激を受けましたね。それで自分もプロとしてやっていきたいという気持ちが強くなって、デビューにつながった。習作を繰り返し、平成28年、32歳のとき、『青が破れる』で新人の登竜門として名高い文藝賞を受賞し、ついにデビューを果たします。」

表現しすぎない こだわり

現代の若者の心のひだをみずみずしくリアルに描いたものが多い町屋さんの作品は、言葉の使い方や表記に至るまで独特の世界観があります。

「執筆する上で大切にしているのは、読者一人ひとりが読みながら頭の中で整理して、自分の状況に置き換えられる物語として手渡したいということ。だからあまり力チツと限定的な表現をしないで、柔軟性のあるぶよぶよしたイメージにしておくことや、読んでいるときの視覚的な柔らかさも考えて書いています」

さらに町屋さんが作家として目



平成31年2月21日に行われた芥川賞の贈呈式

標とすることを伺うと、「長く書き続けられる小説家でありたいというのが、まず大きな目標です。それから若い人が、自分も文学の世界に入ってみたい！」と思うきっかけになるような作品を書いていけたらと思いますね」

最新作に込めた 越谷への「愛憎」

会社員として働きながら執筆活動をしている町屋さんは現在東京都内に住んでいますが、いまも時時間がある越谷まで散策に来るそうです。「子どものころによく行った場所、よく通った道にはなみなみならぬ思いがあるんですね。今でもよく行く散歩コースは、せんげん台駅からスタートして大袋北

小、北中と回るコースと、北越谷や越ヶ谷高校周辺を歩くコースかな。越谷を散歩していると小説のアイデアが浮かんでくるし、アイデアが浮かぶことを期待して歩いている面も正直あります。通勤の混雑さえなければ、本当は今も越谷に住みたいと思っているんですよ」

越谷への思い入れの強さを自負する町屋さんが6月に出版した最新作『愛が嫌い』は、久伊豆神社へ鯉をみにゆく、という書き出しで始まる、越谷が舞台の小説。「好きな越谷の風景、住んでいた当時の成長過程の鬱屈とか、自分自身の情懷をしっかりと描こうと思った作品で、越谷への『愛』と『憎』がすべて詰まっています。パラレル私小説と銘打っています

物語を紡ぐ原点にはいつも 幼少から青春時代を過ごした 越谷がある。



「執筆は夜。集中すると自分の身体から抜け出るような感覚になるんです」

愛が嫌い (文藝春秋)

「しすけさ」「愛が嫌い」「生きるからだ」の3作を収録したパラレル私小説集。

1R1分34秒 (新潮社)

デビュー戦をKOで勝利して以降成績が振るわなかったプロボクサーの「ぼく」は、新しいトレーナーのウメキチと出会う。



作家 町屋 良平 さん

小説を書くとき使うのはスマホとパソコン。「一人称の文章はスマホ、三人称はパソコンというイメージです」

科学事始

～わくわく体験・夢・感動～
子どもから大人まで体験できます!

科学イベント
第2回大人のための身近な生物学講座(4回シリーズ)
日時: 10/1(火)・16(水)・29(火)・11/6(水)
10:00~12:00
会場: 3階実験室2
内容: 日常生活に関わる身近な生物学を体験しながら楽しく学びます。
対象: 大人 40名(1回の参加でも可)
参加費: 無料
申込み: 9/5(木) 9:00~ (電話可)

県立総合技術高校の手作りすももロボット製作
日時: 10/5(土)13:30~15:30
会場: 2階レクチャー室
内容: 牛乳パックや紙コップなどに2個のモーターを付け、自分で工夫したロボットを製作します。
対象: 小学1・2年生(保護者同伴) 12名
参加費: 850円
申込み: 9/5(木) 9:00~ (電話可)

コンクリートで人形を作ってみよう! ものづくり教室
日時: 10/6(日)13:30~15:30
会場: 2階レクチャー室
内容: コンクリートの種類や使われている場所を学び、超硬コンクリートを使って人形作りをします。
対象: 小学1年生~小学6年生 30名
参加費: 無料

DIV木工教室Ⅱ 「釘を使わず鉋削きを作ろう」
日時: 10/12(土) 9:30~12:00
会場: 1階工作室2
内容: 木材に溝を彫って組み合わせ、鉋削きを作ります。
対象: 小学4年生~大人 12名
参加費: 250円
申込み: 9/12(木) 9:00~ (電話可)

おもしろ浮沈子
日時: 10/14(祝・月) 9:30~12:00
会場: 1階工作室2
内容: 浮沈子のしくみを学び、様々な浮沈子を作って遊ばせよう。
対象: 小学4年生~大人 12名
参加費: 200円
申込み: 9/12(木) 9:00~ (電話可)

さいたま実験理科教室「空気の力を感じよう」
日時: 10/19(土)10:00~12:00
会場: 2階レクチャー室
内容: 私たちのまわりにある空気のすごさを実感しましょう。
対象: 小学5年生~大人 30名
参加費: 200円
申込み: 9/19(木) 9:00~ (電話可)

東大CASTのサイエンスショー
日時: 10/20(日) ①11:30~ ②14:30~
会場: 4階多目的ホール
内容: 東京大学の学生によるサイエンスショーです。
対象: どなたでも
参加費: 無料
定員: 各回 200名

ロープをのぼる風
日時: 10/27(日) 9:30~11:30
会場: 2階レクチャー室
内容: 風がなくても大丈夫。ロープをのぼる風を作ります。
対象: 小学3年生~小学6年生 12名
参加費: 100円
申込み: 9/26(木) 9:00~ (電話可)

東大サイエンスの科学教室
日時: 11/3(日)11:00~15:00
会場: 2階レクチャー室
内容: 現役東大生による楽しい科学工作教室を、ブース形式で実施します。
対象: 小学4年生~大人 12名
参加費: 未定
申込み: 未定

ミラクルのプログラミング教室
日時: 11/4(祝・月)

イベントガイド

GUIDE

開館時間 9:00~17:00

科学技術体験センター

愛称 ミラクル

☎961-7171 (定員のあるものは全て先着順です)

☎343-0857 新越谷1-59

休館日(10月~12月) 月曜日(10/14・11/4は除く) 10/15・10/23・11/5・12/29~31

県民の日特別イベント
日時: 11/14(木)
蛍光X線分析装置で身近なものを調べよう
①10:00~11:00 ②14:10~15:10
会場: 3階サウンドラボ
対象: どなたでも
参加費: 無料

親子で作るUFO基地
日時: 12/21(土) 9:30~12:00
会場: 2階レクチャー室
内容: プロペラモーターが起す風の力で、発泡スチロールのカップをUFOのように浮かべます。
対象: 小学1年生~小学6年生 10組(保護者同伴)
参加費: 800円
申込み: 11/21(木) 9:00~ (電話可)

コパールのアクセサリー作り
日時: 12/22(日) ①10:00~12:00 ②13:30~15:30
会場: 1階工作室1
内容: 琥珀(こはく)の一種であるコパールを磨いて、アクセサリーにします。
対象: 小学1年生~大人 各回32名(小1~小3は保護者同伴)
参加費: 1200円
申込み: 11/21(木) 9:00~ (電話可)

クリスマス飾る パナソニックのLEDツリー作り教室
日時: 11/23(祝・土) ①11:30~②14:30~
会場: 1階エンタランス
内容: 日本工業大学の3名の先生が専門分野のおもしろい実験ショーを行ってくださいます。
対象: どなたでも
参加費: 無料
定員: 各回200名

クリスマス飾る パナソニックのLEDツリー作り教室
日時: 11/23(祝・土) ①11:30~②14:30~
会場: 2階レクチャー室
内容: クリスマス気分を味わえる。LEDを使った円錐形のライトを作ります。
対象: 小学1年生~中学3年生 各回24名(1・2年生は保護者同伴)
参加費: 1,000円
申込み: 10/31(木) 9:00~ (電話可)

天体観望会
～地球と冬の星座を観察しよう～
全日(9:00~17:00) 12,000円 2,300円
会場: 4階ホール・屋上

利用案内

- 利用料金
入館無料。ただし、実験・工作等の参加費が必要な場合があります。
- 団体利用(15人以上の場合)の方法
あらかじめご連絡のうえ、申請書を提出し、許可を受けてください。
- 多目的ホール(祝日を除く火曜・木曜日のみ)、レクチャー室の貸し出しには次の料金がかかります。

	多目的ホール	レクチャー室
午前(9:00~12:00)	5,000円	1,000円
午後(13:00~17:00)	8,000円	1,600円
全日(9:00~17:00)	12,000円	2,300円

* 越谷市、草加市、八潮市、三郷市、吉川市、松伏町以外の方は上記金額の30%増し

科学実験体験

9月	小4~大人	未来のエネルギー体験	小4~大人	液体万華鏡
	小1~小3	びんちょうたん電池	小1~小3	キラキラ万華鏡
10月	小4~大人	アルミスタンプ	小4~大人	3Dビューア
	小1~小3	おもしろ絵かざり	小1~小3	3Dで見てみよう
11月	小4~大人	結晶の雪を降らせよう	小4~大人	箱形モーター
	小1~小3	カラフルたまご	小1~小3	ファラデーモーター
12月	小4~大人	なぜ温まる?~電子レンジの秘密~	小4~大人	プラ板キーホルダーとアクリル加工
	小1~小3	なぜ温まる?~でんレンジのひみつ~	小1~小3	プラ板キーホルダー

月ごとに変わるおもしろメニュー

科学実験・工作体験

時間・会場: 科学実験体験 ①10:00~(土日祝日のみ) ... 実験室
②14:00~
科学工作体験 ①11:30~ ②15:30~ ... 工作室

* 開始10分前から会場です。 (先着順)
* 体験時間は、30分から40分程度です。内容・人数により前後することもあります。
* 水曜・金曜日は学校利用日のため中止となる場合がございます。
対象・定員 小1~小3 各回12人(8月のみ各回16人) 小4~大人 各回16人
* 未就学児は入室できません。
* 参加費は、月ごとに異なります。詳しくは、ホームページやミラクルニュースでご確認ください。
* 体験内容や時間、会場、定員等は変更になることがありますのでご了承ください。

* 科学技術体験センターでの体験内容、時間、会場、対象、定員、参加費、参加方法等につきましては、ホームページ(<http://www.miracle.city.koshigaya.saitama.jp>)や「ミラクルニュース」等でご確認いただくか、ミラクルまでお問い合わせください。
* 平日開催のイベントの参加対象は大人となっていますが、学生の方も参加可能です。「大人」に該当しなくても参加したいと思われる方は、お気軽にご連絡ください。

越谷店

赤山町1-88-6
☎048-964-3297
せんげん台店: 千間台西3-1-19
☎048-979-1221
大袋店: 袋山1421
☎048-975-0013

御菓子司 たからや

前売情報

※発売初日は午前10:00から電話予約のみ受付します。
※発売初日は座席の指定はできません。
※サンシティメンバーズの優先販売あり。(一部公演をのぞく)

松山千春コンサート・ツアー2019「かたすみで」

時10/11(金) 開演18:30
料全席指定 ¥8,640 [9/30まで]
¥8,800 [10/1より]
※3歳以上有料 ※1コール4枚まで

9/14 (土) 発売

2020サンシティ・ニューイヤーコンサート 特別プライス席

時1/5(日) 開演15:00
料全席指定(A席指定場所・席数限定) ¥3,000 ※1コール2枚まで
困入場不可

11/10 (日) 発売

しまじろうコンサート「とびだせ! ワクワクぼうけんランド」

時1/12(日) ①開演12:30 ②開演15:30
料全席指定 ¥3,177 ※3歳以上有料
※3歳未満は保護者1名につき1名までひざ上無料(お席が必要な場合は有料)

10/6 (日) 発売

フレッシュコンサートVol.8「青木尚佳ヴァイオリン・リサイタル」

時2/8(土) 開演14:00
場越谷市中央市民会館・劇場
料全席指定 一般¥2,000、学生¥1,000
困入場不可

10/20 (日) 発売

参加者募集 詳しくはサンシティへ

サンシティ・アート講座Vol.37 超入門!現代流ダンス体験 ~ゆる~い日常をテーマに踊る!~

時10月19日(土)・10月26日(土)
場宴会場(桐の間) 謝かえるP(ダンサー)
対高校生以上20名 料¥2,000
困受付中 ※定員になり次第締め切り

越谷市斎場の家族葬

18.5万円(税別)
事前相談受付中 無料

葬儀に役立つオリジナル冊子
ご相談の方に差し上げます
ご希望の方はお電話ください

アートエンディング
電話 0120-098-940
越谷市赤山本町1-2 ●越谷駅西口徒歩1分
★セールスの電話や訪問は一切いたしません

イベントガイド

GUIDE

越谷コミュニティセンター

サンシティ

☎985-1111(代)

ホームページアドレス <http://www.suncityhall.jp> Eメールアドレス suncityhall@mtf.biglobe.ne.jp

チケット予約専用電話 ☎985-1112
施設使用申込電話 ☎985-1111
開館時間 9:00~21:30
休館日は年末年始(12/29~1/3)のみです

ティータムコンサート「横山幸雄ピアノ・リサイタル」

時開演14:00
料全席指定 一般¥3,500 学生¥1,750
困入場不可

11/2 (土) 発売

BRASS EXCEED TOKYO 吹奏楽で奏でるゲーム音楽 in 越谷

時開演14:00
料全席指定 S席¥5,000 A席¥4,000
※学生は各半額
困入場不可

11/3 (日・祝) 発売

第五十回こしがや落語会「林家たい平独演会」

時開演18:30
料全席指定 ¥3,500
困入場不可

11/6 (水) 発売

2020サンシティ・ニューイヤーコンサート 東京フィルハーモニー交響楽団

時開演15:00
出アンドレア・パッティストーニ(指揮)
村治佳織(ギター)
料全席指定 S席¥6,000 A席¥5,000 B席¥4,000
※シニア(60歳以上)各1割引、学生各半額
困入場不可

1/5 (日) 発売

Oosagami Animal Clinic 大相模動物クリニック

駐車場 14台完備

受付時間 月 火 水 木 金 土 日 祝
午前 8:45~11:00 ● ● ● ● ● ● ● ●
午後 3:45~ 7:00 ● ● ● ● ● ● ● ●

診療動物: 犬、猫、各種エキゾチックアニマル

土日祝 診療
Phone: 048-989-9898
Add: 越谷市レイクタウン1-33-3
<http://oosagamiac.web.fc2.com>

詳しくはHPをご覧ください

*各催物については、サンシティへお問い合わせください。また、内容・料金等については一部変更になる場合があります。未就学児童
時日時・期間 出演者 講師 演目・曲目 内容 入場料・参加費 対象・定員 申込み 困未就学児童

●わくわく科学教室

- 対象：小学生～18歳未満 (小学1・2年生は保護者同伴) 20人
◇「科学の不思議」～「シュワシュワ」バスボン作り
日時：10/20(日)10:00～11:30
申込：電話又は窓口：10/5(土)～
◇「粉雪の降るスノードームをつくろう」
日時：11/24(日)10:00～11:30
申込：電話又は窓口：11/6(水)～
◇「キラキラリースでクリスマスをお祝いしよう」
日時：12/1(日)10:00～11:30
申込：電話又は窓口：11/20(水)～
◇「すてきなクリスマスキャンドルをつくろう」
日時：12/15(日)10:00～11:30
対象：小学生～18歳未満の親子 12組
申込：電話又は窓口：11/20(水)～
●ヒマワリこども自然観察会
「秋！行こうよ！茨城県自然博物館」
対象：小学生～18歳未満 (小学3年生以下は保護者同伴1名) 30人
日時：11/17(日)8:50～16:00
申込：電話又は窓口：10/20(日)～10/31(木)

イベントガイド GUIDE

児童館ヒマワリ

☎986-3715



休館日(10月～12月) 月曜日(祝日を除く) 10/15・11/5・12/29～31

開館時間 9:00～17:00

●子育てフェスタ2019

日時：10/17(木)9:00～12:00
内容：手形・足形タペストリー、ベビーマッサージ、ミニ運動会等
※詳しくは「ヒマワリだより10月号・子育てフェスタプログラム」をご覧ください

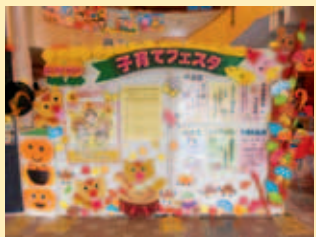

●県民の日特別イベント

日時：11/14(木)9:30～16:00
内容：マジックショー、トトロの森からの贈り物、ぶぶよスライムづくり、リリーさんの手相占いなど
※詳しくは「ヒマワリだより11月号・県民の日特別イベント特集号」をご覧ください



すてきな七宝焼き

対象 小学3年生～18歳未満12人
◇オリジナル作品をつくろう
日時 10/12(土)14:00～15:30
材料費 100円(9/30までに持参)
申込 電話又は窓口：9/20(金)～9/29(日)
◇オリジナルブローチ
日時 11/9(土)14:00～15:30
材料費 260円(10/30までに持参)
申込 電話又は窓口：10/20(日)～10/27(日)
◇クリスマスプレゼント「きれいな模様入りキーホルダー」
日時 12/14(土)14:00～15:30
材料費 430円(12/2までに持参)
申込 電話又は窓口：11/20(水)～12/1(日)



ベビーマッサージ

日時 10/25(金)10:00～11:00
対象 越谷市民の生後4ヶ月～8ヶ月の乳児と保護者 12組
内容 ベビーマッサージ(エクササイズを含む)に関するお話しと実技・質疑応答
申込 電話又は窓口：10/5(土)～



大人のためのパソコン教室

日時 ①11/21(木) ②11/28(木) 各回13:30～15:00
対象 18歳以上の方 各回10人
内容 「ワードを使ったオリジナル年賀状を作ろう」(パソコン相談も受付します) ※どちらか1日でも2日とも参加でも可
申込 電話又は窓口：11/6(水)～



ヒマワリこども音楽会

◇東埼玉吹奏楽団
日時 10/13(日)14:00～15:00
◇越谷南高校吹奏楽部
日時 11/17(日)14:00～15:00
◇文教大学アカベラサークル「ハモハモ」
日時 12/8(日)14:00～15:00



親子でお琴に挑戦

日時 11/3(日)10:00～11:30
対象 小学3年生～18歳未満の親子 8組(16人)
内容 日本の伝統楽器に触れ、親子で演奏します。
申込 電話又は窓口：10/20(日)～



こどもエコバザール

日時 11/24(日)14:00～15:00
対象 11/16～11/23までにおもちゃ等を持ってきた子どもとその保護者(上限あり)
内容 使わなくなったおもちゃ等を再度活用してもらうためのバザール。点数券を利用して買物します。



ちびっこクリスマスフェスティバル

日時 12/1(日)
第1部：13:15～14:15(受付13:05～)
第2部：15:00～16:00(受付14:50～)
対象 第1部：3歳以上の幼児 60人
第2部：小学生～18歳未満 50人
申込 当日自由参加(先着順) ※途中入場はできません。



*日時・内容については一部変更になる場合があります。毎月発行の「ヒマワリだより」でご確認ください

●ロボット競技会

日時：11/17(日)13:45～15:45
内容：中学生が自作のロボットでピンポン玉運びを競う大会
会場：1階 遊戯室
参加資格：中学生であれば、個人、グループを問いません
申込み：9/20(金)までに、中学校を通じ児童館へ申し込みください。(参加申込み用紙は各中学校に配布済み)

●赤ちゃんサロン

日時：10/16(水)、1/29(水)10:00～11:30
内容：保護者の座談会形式のサロンです。講師：のびる保育園保育士
会場：1階 遊戯室
申込み：当日参加自由

●子育てフェスティバル

※内容が変更となる場合があります。
開催日：10/4(金)
内容：英語であそぼう、ベビーマッサージ、工作など0歳から未就学児を対象に親子



イベントガイド GUIDE

児童館コスモス

☎978-1515



休館日(10月～12月) 月曜日(祝日を除く) 10/15、11/5

開館時間 9:00～17:00

で楽しみながら遊べる行事を用意してお待ちしております。また、0歳からご覧いただける親子プラネタリウム(無料)も開催します。詳細は子育てフェスティバル特別号をご覧ください。

●お茶教室

日時：11/3(祝)14:00～15:30
内容：おいしい和菓子をいただきながら、茶道の作法を体験します(無料)。
対象：小学生～高校生 20人
会場：1階 工作室
申込み：10/20(日)9:00～電話受付

●県民の日わくわく特別行事

※内容が変更となる場合があります。
開催日：11/14(木)
内容：スペシャルサイエンスショー「不思議なシャボン玉」、ママと一緒に英語で遊ぶ、さかなつり、ヨーヨーつり、プラネタリウム無料投影など
詳細は「県民の日わくわく特別行事」特集号をご覧ください



●プラネタリウム

内容・秋の星空とハムリンの宇宙パトロール(12/1まで)
日程 冬の星空と古代遺跡の謎(12/7から)
投影日 土曜・日曜・祝日(平日は団体投影日)
時間 11:00～、14:00～、15:30～
観覧料 小学生以上 1人1回100円
会場 2階 プラネタリウム室
※幼児(無料)は、保護者同伴で3歳以上から観覧できます。

●天体観望会

日時 ①10/26(土) ②11/16(土)
③12/21(土)
④⑤⑥18:00～19:00
内容 ①「秋の星空探訪」～秋の星座と太陽系～
②「秋の星空探訪」～秋の星座とアンドロメダ銀河～
③「冬の星空探訪」～お礼座とプレアデス星団～
対象 小学生～大人 50人 (小・中学生は保護者同伴・乳幼児は不可)
会場 屋上 天体観望室
申込み 児童が同伴の方
①10/12(土)9:00～10/24(木)17:00
②11/2(土)9:00～11/14(日)17:00
③12/7(日)9:00～12/19(木)17:00
大人の方のみ
①10/19(土)9:00～10/24(木)17:00
②11/9(土)9:00～11/14(日)17:00
③12/14(土)9:00～12/19(木)17:00

※雨天・曇天・強風等で観測ができない場合は、中止になります。(中止の場合は、当日の13時までに、コスモスHPでお知らせいたします。お電話で問い合わせを頂いても構いません。)
※終了時刻は、状況により早まる場合がありますので、ご了承ください。
※実施の場合でも、その後の天候の変化により、星空解説等に切り替えることがあります。

●ふれあい科学教室

日時 ①11/2(土)②12/7(土)
いずれも14:00～16:00
内容 ①「クリップモーターを作ろう」
②「光ファイバーのクリスマスツリーを作ろう」
対象 小学1～6年生と保護者
10組(※乳幼児の入室不可)
参加費 無料
会場 3階 科学実験室
申込み ①10/5(土)9:00～10/19(土)17:00
②11/9(土)9:00～11/23(土)17:00

●親子ものづくり教室

日時 ①11/10(日)②12/14(土)
いずれも14:00～16:00
内容 ①「簡易天体望遠鏡を作ろう」
②「素敵なクリスマスキャンドルを作ろう」
対象 ①小学1～6年生と保護者10組
②小学1～4年生と保護者10組(※乳幼児の入室不可)
参加費 無料
会場 3階 科学実験室
申込み ①10/13(日)9:00～10/27(日)17:00
②11/16(土)9:00～11/30(土)17:00

●キッズサイエンス

日時 土曜日・日曜日・祝日
13:20～13:40
内容 簡単に楽しめる科学体験やものづくりを行います。
対象 5歳～小学2年生
会場 3階 視聴覚室
申込み 当日参加自由
※実験教室、クラブがあるとき、その他の理由により行わないことがあります。

●親子であそびましょう！

元気いっぱいアスレチック
日時 9/18(水)、10/23(水)、11/27(水)9:30～11:30
内容 トランポリンや跳び箱を使ったアスレチック
リズム遊び
日時 9/25(水)10:00～10:45
クリスマス飾りを作ろう
日時 12/4(水)10:00～11:30
内容 クリスマス飾りを親子で製作(完成品は持ち帰り)します。
会場 1階 遊戯室
対象 未就学児と保護者
申込み 当日参加自由

●ミルキーママスクール

日時 11/29(金)10:00～11:15
内容 運動機能の発達について
対象 開催日当日1歳の子をもつ保護者および妊娠中の方 25組
会場 1階 遊戯室
申込み 11/15(金)9:00～電話受付
11/15(金)13:30～11/28(木)16:30電子申請受付

*日時・内容については一部変更になる場合があります。毎月発行の「コスモスだより」でご確認ください。

*申込み期限が決まっている事業については、定員に達した時点で申し込み終了となります。

広告

宝くじ公式サイトで宝くじを購入できるようになりました!

宝くじ公式サイトはコチラから



お得な特典、便利なサービスいろいろ!宝くじ公式サイト会員登録ステップ

STEP1

「宝くじ公式サイト」を探索!メールアドレスの登録(仮登録)

「宝くじ公式サイト」を探索して、宝くじ公式サイトの新規会員登録ページでメールアドレスを登録(仮登録)します。

STEP2 会員情報の入力(会員登録)

① 入力いただいたメールアドレス宛に、メールが届きます。
② メールに記載されている会員登録用のURLをクリックします。
③ 画面に従って、氏名や生年月日等の情報を入力いただくことと新規会員登録が完了します。

宝くじ売り場でポイントをためる/つかうための手続きは以上で完了
宝くじ公式サイトでのネット購入をご利用の方は、引き続きSTEP3の手続きをお願いします。

STEP3 決済情報の入力

ネット購入をご利用される方は、宝くじを購入するための「クレジットカード情報」および「当せん金のお受け取りに利用する「口座情報」をご登録ください。
以上で、カンタン・便利な宝くじの「ネット購入」がご利用いただけるようになります!

本件に関するお問い合わせ先 宝くじコールセンター TEL 0570-01-1192 (ナビダイヤル 有料) TEL 011-330-0777 (有料)
受付時間 10:30～18:30 (土・日・祝日、年末年始を除く) ※電話番号を十分ご確認ください。

談話室こでまり

完全予約制です 越谷駅 東口 徒歩0分

ヴォイスセラピー教室

心を乗せた声の温かい癒し カラオケ・音読・対話等の療法 介護予防・機能訓練を支援します
*セラピスト：田中のり子
*顧問医師：医療法人孝仁会・木暮聖三院長

女子会・お誕生日会 グループの会合に! カラオケで疲れを癒しましょうヨ!



株式会社サマリア 越谷市弥生町3番25号 高橋ビル 5階 電話 048-972-5102

● 老人福祉センター けやき荘・くすのき荘・ゆりのき荘・ひのき荘 ●

リハビリなんでも相談

理学療法士がリハビリについての相談をお受けします。日常生活における機能訓練、腰痛予防、筋力や体力の向上などのアドバイスをします(ゆりのき荘では機能回復訓練室の機器の使用方法的アドバイスも行います)

	時間	場所	対象	費用	申込み
けやき荘	10/25(金) 9:30~11:00	和室	市内在住で60歳以上の方8人(先着順)(※)	無料	当日各センターへ
くすのき荘	11/15(金) 9:30~11:00	会議室			
ゆりのき荘	10/10(木)・11/14(木)・12/12(木) 9:30~11:00	機能回復訓練室			
ひのき荘	12/13(金) 9:30~11:00	会議室			

(※)ゆりのき荘は保健センターの指導のあった方も対象に含まれます

ふれあいデー (一般開放日)

	時間	内容	対象	費用
けやき荘	10/12、26(土)・11/9(土)・12/7、21(土) 9:30~16:00	オセロゲーム・バンパーなど 12/7(土)歌声ひろば~冬編~	市内在住の方ならどなたでも	無料
くすのき荘	10/13(日)・11/10(日)・12/8・22(日) 9:30~16:00	映画「男はつらいよ」他上映(10:10~と13:10~)ミニコンサート 12:00~13:00(All Swing Jazz Orchestra:10/13、東埼玉吹奏楽団:12/22)、卓球(午前のみ)、ビリヤード		
ゆりのき荘	9/21(土)・10/19(土)・11/16(土)・12/21(土) 9:30~16:00	けん玉、ペイゴマなどの昔遊び ゆるスポーツ交流会など		
ひのき荘	10/6(日)、10/13(日)、10/20(日)、10/27(日)、 11/3(日)、11/10(日)、11/17(日)、11/24(日)、 12/1(日)、12/8(日)、12/15(日)、12/22(日)	第3日曜日:おてだま教室(10月のみ13日へ変更) 第4日曜日:おりがみ教室など、卓球貸出し 10:00~15:00 など ※イベント開催日の卓球貸出しはありません		

温水プール

【公開時間】 最終遊泳時間

- 1部: 9:30~12:00(11:45)
- 2部: 13:00~15:30(15:15)
- 3部: 16:00~18:30(18:15)
- 4部: 19:00~21:30(21:15)

*公開時間は、プール受付開始時間から更衣室利用終了時間までの2時間30分です。

*各部では、公開開始から1時間後に10分間の休憩時間があります。

*混雑時には入場制限することがあります。

*毎週木・日曜日、リラクゼーションプールは、メンテナンスのため21:00で終了となります。

【利用料金】 一般400円、小・中学生300円、60歳以上200円

*年齢を問わず、排せつが自立していない方は利用できません。

*3歳未満の方は利用できません。

*保護者1人につき幼児(3歳以上の未就学児)の同伴は2人まで可。

*60歳未満の障がい者は、半額です。*車いすの方もご利用いただけます。

注:水泳帽子の着用が必要です。

一部施設の利用休止のお知らせ

- 温水プール 10/16(水)~31(木) 東埼玉資源環境組合の施設点検による温水供給停止及び特別清掃のため 1/4(土)第1部 点検のため
- トレーニングルーム 1/4(土)9:30~13:00 点検のため
- 更衣室のシャワー使用不可 10/16(水)~29(火) 東埼玉資源環境組合の施設点検による温水供給停止及び特別清掃のため

イベントガイド GUIDE

開館時間 9:00~21:30

いきいき館

越谷市民プール

☎992-6602

☎343-0011 増林3-2-2

トレーニングルーム

【利用時間】 9:30~21:15 (更衣室利用終了時間21:30)

*初めての方は初回講習会(予約制)の受講が必要となります。

直接市民プールへ申し込みください(電話可)

講習会は開館日の①14:00~ ②19:00~ の2回です。

*混雑時には入場制限することがあります。

【利用料金】一般(高校生以上):1回400円、60歳以上:1回200円

*60歳未満の障がい者は、半額です。

*車いすの方もご利用いただけます。 *中学生以下は利用できません。

休館日	10月	7(月)・15(火)・21(月)・28(月)
	11月	5(火)・11(月)・18(月)・25(月)
	12月	2(月)・9(月)・16(月)・23(月)・29(日)・30(月)・31(火)

年末年始のお休み 12/29(日)~1/3(金)は年末年始のため休館となります。

イベントガイド GUIDE

開館時間 9:30~16:00

老人福祉センター

くすのき荘

☎979-6600 ☎343-0005 大杉655

くすのき祭(クラブ発表会)

日時:10/28(月)~11/2(土)

9:30~16:00

※11/2(土)は14:00まで

対象:どなたでもご覧いただけます

生活・健康相談

日時:開館日の10:00~12:00、

13:00~15:00

※水曜日のみ10:00~12:30、13:30~15:00

対象:市内在住60歳以上の方

年末年始のお休み 12/29(日)~1/3(金)は年末年始のため休館となります。

休館日	10月	6(日)・12(土)・14(祝)・20(日)・22(祝)・26(土)
	11月	3(祝)・4(休)・9(土)・17(日)・23(祝)・24(日)
	12月	1(日)・7(土)・15(日)・21(土)・29(日)・30(月)・31(火)



一部ご利用になれない日

- 10/3(木)・4(金)終日 教養娯楽室 越谷市老人クラブ連合会素人演芸大会のため
- 10/27(日)終日 全館くすのき祭準備のため
- 11/2(土)14:00~ 全館くすのき祭片付けのため
- 1/4(土)10:00~12:00 浴室 設備点検のため

イベントガイド GUIDE

開館時間 9:30~16:00

老人福祉センター

けやき荘

☎965-5822 ☎343-0852 新川町2-55

ウェルカム!けやき荘

日時:11/14(木)10:45~12:00

内容:けやき荘の魅力紹介

みんなで歌おう!(歌謡曲等の合唱)

焼きたてのパン販売あり

対象:市内在住の方 60歳未満の方は見学可

生活・健康相談

日時:開館日の10:00~12:00、13:00~15:00

対象:市内在住60歳以上の方

年末年始のお休み 12/28(土)~1/4(土)は年末年始のため休館となります。

休館日	10月	5(土)・13(日)・14(祝)・19(土)・27(日)
	11月	2(土)・4(休)・10(日)・16(土)・23(祝)・24(日)・30(土)
	12月	8(日)・14(土)・22(日)・28(土)・29(日)・30(月)・31(火)



一部ご利用になれない日

- 10/1(火)終日 教養娯楽室 越谷市老人クラブ連合会素人演芸大会のため
- 12/6(金)終日 教養娯楽室 囲碁・将棋大会のため
- 1/5(日)終日 浴室 設備点検のため

イベントガイド GUIDE

開館時間 9:30~16:00

老人福祉センター

ひのき荘

☎973-7903 ☎343-0827 川柳町2-507-1

「ラウンドフィットネス」

・ラウンドフィットネスは筋力運動(油圧抵抗式マシン)と有酸素運動(ステップやマーチ)を30秒ずつ交互に行うサーキットトレーニングです。
※初めて利用する際は、初回講習会の受講が必要になります。日程についてはひのき荘へお問い合わせください。

※市内60歳未満・市外の方は別途センター使用料が必要です。

対象者:高校生以上ならどなたでも

利用時間:9:30~15:30

利用料金:200円

年末年始のお休み 12/29(日)~1/3(金)は年末年始のため休館となります。

休館日	10月	1(火)・8(火)・15(火)・23(水)・29(火)
	11月	5(火)・12(火)・19(火)・26(火)
	12月	3(火)・10(火)・17(火)・24(火)・29(日)・30(月)・31(火)



一部ご利用になれない日

- 10/11(金)終日 教養娯楽室 越谷市老人クラブ連合会素人演芸大会のため
- 10/19(土)午後1時から 全館川柳地区文化祭 準備のため
- 10/20(日)終日 全館川柳地区文化祭のため

イベントガイド GUIDE

開館時間 9:30~16:00

老人福祉センター

ゆりのき荘

☎992-6601 ☎343-0011 増林3-2-2

ふれあいデーの催し物

・ゆりのき荘では、毎月第3土曜日のふれあいデーに「ゆるスポーツ交流会」などを無料で行っています。是非ご参加ください。詳細についてはお問い合わせください。
・ロビーコンサート開催

日時:9/21(土)12:00~13:00

場所:いきいき館1階ロビー

内容:「藤本梅之丞社中」による三味線コンサートをお楽しみください。

日時:12/21(土)12:00~13:00

場所:いきいき館1階ロビー

内容:越谷市消防音楽隊によるコンサートをお楽しみください。

・ゆりのきダンスパーティー開催

日時:9/21(土)13:00~15:00

場所:1階多目的ホール

内容:「社交ダンス友の会、ダンシングフレンド」と一緒にダンスパーティーを楽しみますか?

日時:10/10(木)~12(土) 10:00~15:00

内容:ゆりのき荘で活動しているクラブの発表会および展示

対象:市内在住の方ならどなたでもご覧になれます。

年末年始のお休み 12/29(日)~1/3(金)は年末年始のため休館となります。

休館日 10月 7(月)・15(火)・21(月)・28(月)

11月 5(火)・11(月)・18(月)・25(月)

12月 2(月)・9(月)・16(月)・23(月)・29(日)・30(月)・31(火)



一部ご利用になれない日

- 10/17(木)・18(金)終日 教養娯楽室 越谷市老人クラブ連合会 素人演芸大会のため
- 10/16(水)~29(火)終日 浴室 東埼玉資源環境組合の施設点検による温水供給停止のため
- 11/13(水)終日 教養娯楽室 年金受給者協会のついで開催のため
- 1/4(土)10:00~12:00 浴室 設備点検のため

*日時・内容については一部変更になる場合があります。詳しくは、各施設へお問い合わせください

*日時・内容については一部変更になる場合があります。詳しくは、各施設へお問い合わせください

*老人福祉センターに初めてお越しの際は、住所・氏名・生年月日の分かるもの(運転免許証・保険証など)をお持ちください

広報こしがや季刊版に掲載する広告を募集

市では、自主財源の確保と地域経済の活性化のため、現在、季刊版で広告を募集しています。詳しくは広報広聴課までお問い合わせください。

季刊版	【発行部数・発行月】	120,500部、6月・9月・12月・3月の15日に発行(年4回)
	【規格・掲載料】	1号(縦5.5センチ×横9センチ) 30,000円 2号(縦5.5センチ×横18センチ) 60,000円

問 広報広聴課 ☎963-9117

広告

合気道南越谷道場
HP: aikidomatsudadojo.jp-kit.com/

見学自由

入会金/12,000円
子供5,400円(週1回)
子供6,500円(週2回以上)
一般6,450円(週1回)
一般8,550円(週2回以上)

問合せ先 ☎090-6565-5365 (増田)
aikido@wind.nifty.jp 越谷市瓦曾根2-8-62

仲人おばさんと一緒に

“婚活”

しませんか!

- 真剣にお考えの20代~50代の方
- 会員16万人以上からお相手探し
- 毎月1回のカウンセリングと随時のフォロー
- お見合い・交際・デート・プロポーズのアドバイス



マリッジカウンセラー 私が応援します!

地元で愛され20年 090-3045-8525 又は 048-979-9300代
ベルミー 越谷店 越谷市下間久里 755-4 (要予約)

広告

こしがや行事予定

日程は変更になる場合があります



10月

- ①子育てフェスティバル ■ 4日(金) 児童館コスモス
- ②スポーツフェア・体力テスト ■ 14日(祝) 総合体育館
- ③子育てフェスタ2019 ■ 17日(木) 児童館ヒマワリ
- ④苗木無料配布 ■ 18日(金) 中央市民会館東側芝生広場
- ⑤Act Green ECO WEEK 2019 ■ 18日(金)~20日(日) 越谷レイクタウン駅周辺
- ⑥東大CASTのサイエンスショー ■ 20日(日) 科学技術体験センター
- ⑦第17回こしがや能楽の会 ■ 20日(日) こしがや能楽堂
- ⑧KOSHIGAYAてしごと市2019 ■ 20日(日) 大相模調節池周辺
- ⑨第45回越谷市民まつり ■ 27日(日) 越谷市役所周辺
- ⑩人形供養 ■ 27日(日) 天嶽寺
- ⑪平和展 ■ 30日(水)~11月4日(休) サンシティ展示ホール

〈問合せ先〉

- ①⑨⑳ 児童館コスモス ☎978-1515
- ②⑫⑳㉑ スポーツ振興課 ☎963-9284
- ③⑬⑳ 児童館ヒマワリ ☎986-3715
- ④ 公園緑地課 ☎963-9225
- ⑤ 環境政策課 ☎963-9183
- ⑥⑬⑰⑱㉒ 科学技術体験センター ☎961-7171
- ⑦㉓ 生涯学習課 ☎963-9307
- ⑧ (一社)越谷市観光協会 ☎971-9002
- ⑨⑳ 観光課 ☎967-1325
- ⑩㉒㉔ 越谷商工会議所 ☎966-6111
- ⑪⑭ 総務課 ☎963-9140
- ⑮ 警防課 ☎974-0104
- ⑯ 図書館 ☎965-2655
- ㉑ 東埼玉資源環境組合計画課 ☎966-0121

越谷市民まつり



11月

- ⑫市民体育祭中央大会 ■ 3日(祝) しらこばと運動公園競技場
- ⑬東工大サイテクの科学教室 ■ 3日(祝) 科学技術体験センター
- ⑭平和講演会 ■ 4日(休) サンシティ小ホール
- ⑮令和元年度越谷市消防特別点検 ■ 10日(日) 総合公園多目的運動場
- ⑯県民の日イベント ■ 14日(木) 児童館ヒマワリ
- ⑰みんなあつまれ!かがくであそぼう★多 ■ 14日(木) 科学技術体験センター
- ⑱ぜんぶ見せます!サイエンスショー ■ 14日(木) 科学技術体験センター
- ⑲県民の日わくわく特別行事 ■ 14日(木) 児童館コスモス
- ⑳野口富士男文庫講演会 ■ 16日(土) サンシティ展示ホール
- ㉑第24回環境と情報の集い(リユースまつり) ■ 17日(日) 東埼玉資源環境組合第一工場

市民体育祭中央大会



こしがや産業フェスタ



INSIDE STORY 楽屋裏

今号のときめきインタビューで取材した町屋良平さんの最新作「愛が嫌い」には、越谷市の地名が登場します。本を読ませていただき、なじみ深い地名も町屋さんの書く登場人物の目を通して見ると、また違った景色に見えるなど感じました。このような読み方ができるのは、物語の舞台になった土地に住む人ならではの特権ですね。

町屋さんの、一つ一つの表現に細心の注意を払う姿勢を拝見し、ジャンルは違えど文章を書く仕事に携わる者として身が引き締まる思いでした。町屋さん、ありがとうございました! (田)

- ㉒日光街道越ヶ谷 第7回宿場まつり ■ 17日(日) 越谷駅東口周辺
- ㉓第51回越谷市民文化祭 ■ 21日(木)~24日(日) サンシティ
- ㉔日本工業大学のおもしろ科学実験 ■ 23日(祝) 科学技術体験センター
- ㉕こしがやスポーツ・レクリエーションフェスティバル2019 ■ 23日(祝) 市内体育施設
- ㉖こしがや産業フェスタ2019 ■ 30日(土)~12月1日(日) 総合体育館周辺

12月

- ㉗市内駅伝競走大会 ■ 1日(日) 市内駅伝コース
- ㉘クリスマスフェスティバル ■ 1日(日) 児童館ヒマワリ
- ㉙クリスマスフェスティバル ■ 8日(日) 児童館コスモス
- ㉚Koshigaya Illumi Lake 2019 ■ 下旬 大相模調節池周辺

日光街道越ヶ谷 宿場まつり

